EKREM BAŞKANLA KARDEŞ GİBİYİZ!

İBB Başkanı Ekrem İmamoğlu, CHP'nin 8. Genel Başkanı seçilen Özgür Özel'i, Çankaya'daki çalışma ofisinde ziyaret etti. "Bizim Ekrem Başkan'la aramızdaki ilişki; kardeşlik ilişkisi" diyen Özel, "Bu kardeşlik hukuku, CHP'yi iktidara taşıyacak" ifadelerini kullandı. İmamoğlu ise "Genel Başkanımdan izin isteyerek, İstanbul'a, görevimin başına dönüyorum" dedi. Bütün il başkanlarının çarşıya pazara inmesini isteyen İmamoğlu, "Artık hep beraber bir gaza basalım" diye konuştu. I SAYFA 7

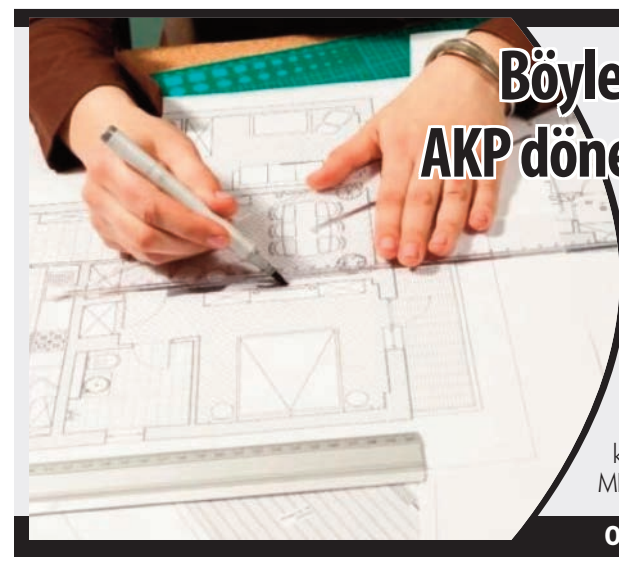

Böyle bir imar değişikliği AKP döneminde yaşanmadı!

Geçtiğimiz haftaki köşe yazımızda Esenyurt'ta bulunan 31 bin metrekare alanın plan tadilatı talebinin İBB İmar Komisyonu'ndan oy çokluğu ile geçtiğini duyurmuştuk. Yeşil alan olan ve plan tadilatı yapılan bu parseller 2008 ve 2012 tarihleri arasında satın alınmış. Yine bir önceki yazımızda satın alan kişinin tanınmış bir siyasetçi olduğuna dikkat çekmiştik. Peki bu kişi kim? Uzun yıllar MHP'de siyaset yapan Muharrem Yıldız.

Oğuz Karamanlı'nın köşe yazısı sayfa 7'de

Gerçeklerden **HABERDAR** Olun

www.gazetedamga.com.tr

DAMGA

GÜNLÜK SİYASİ GAZETE YIL: 19 SAYI: 5881 FİYAT: 1.5 TL 7 KASIM 2023 **SALI**

ACİLEN ATEŞKES!

ABD Dışişleri Bakanı Antony Blinken Ankara'da Dışişleri Bakanı Hakan Fidan ile bir araya geldi. Görüşmenin ana konusu İsrail'in günlerdir soykırım yaptığı Gazze oldu. Bakan Fidan, Blinken'a, İsrail'in Gazze'de sivilleri hedef almasının ve insanları yerlerinden etmesinin önlenmesi için acilen tam ateşkes ilan edilmesi gerektiğini vurguladı. Ayrıca sivillerin zarar görmemesi, insani yardımların kesintisiz biçimde ulaştırılmasının temini konusunda her iki tarafın da görüş birliği içinde olduğu belirtildi.

DEZENFORMASYON VAR

Batı medyası talimat alıyor!

Türk Haber Ajansları Medya Zirvesi'nde konuşan Cumhurbaşkanlığı İletişim Başkanı Fahrettin Altun, "Sistematik bir dezenformasyonla karşı karşıyayız. Batılı medya organlarının İsrail ordusundan adeta talimat alarak yaptıkları taraflı yayınlara karşı Türkiye iletişim ve medya alanında görev yapan tüm kurumlarımızla birlikte hakikatten ve adaletten yana bir tutumun önceliğini sergiledik" dedi. I SAYFA 5

Fahrettin Altun

BUGÜN TOPRAĞA VERİLECEK

Babacan'ın babası yaşamını yitirdi

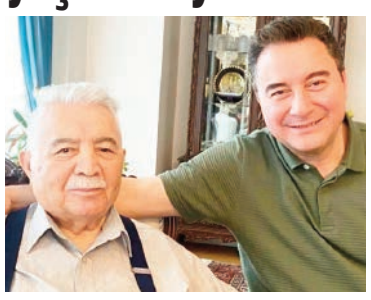

Bir süredir tedavi gören DEVA Partisi Genel Başkanı Ali Babacan'ın babası Hilmi Babacan, hayatını kaybetti. DEVA Partisi'nin sosyal medya hesabından yapılan açıklamada, "Genel Başkanımız Ali Babacan'ın kıymetli babası Hilmi Babacan'ı kaybetmenin üzüntüsünü yaşıyoruz" denildi. Hilmi Babacan'ın cenazesi, bugün öğle vakti Hacı Bayram-ı Veli Camisi'nde kılınacak namazın ardından toprağa verilecek.

9 YIL SONRA MEZARI AÇILACAK!

YILLAR SONRA YİNE GÜNDEMDE

14 yıl önce Münevver Karabulut'u vahşi bir şekilde öldüren Cem Garipoğlu'nun babası Mehmet Nida Garipoğlu, savcılığa başvurarak oğlunun mezarının açılmasını talep etti. Karabulut ailesinin avukatı Rezan Epözdemir, kamu vicdanının rahatlaması için artık mezarın açılması gerektiğini söyledi. Damga'ya konuşan Garipoğlu ailesinin eski avukatı Aytekin Kaya ise Karabulut ailesinin acısı üzerinden birilerinin reklam yaptığını belirterek, bütün kurumların yıpratıldığını ifade etti

KURUMLAR ŞAİBE ALTINDA BIRAKILDI

Avukat Aytekin Kaya, Cem Garipoğlu'nun intihar etmesinin ardından kolluk görevlilerinin, savcılığın, sağlık ekiplerinin öldüğüne dair raporları bulunduğunu belirterek, "Bu raporları görmezden gelerek, bütün kurumların şaibe altında bırakılması çok yanlış" değerlendirmesini yaptı.

YAPILMASI GEREKEN TEK ŞEY ARTIK BU MEZARIN AÇILMASI

2009 yılında Münevver Karabulut'u katleden Cem Garipoğlu'nun babası Mehmet Nida Garipoğlu, Silivri Cumhuriyet Başsavcılığına başvurarak, oğlunun mezarının açılması ve DNA eşleştirmesi talebinde bulundu. Baba Garipoğlu'nun, oğlunun ölüp ölmediğiyle ilgili kafalardaki soru işaretinin giderilmesi amacıyla böyle bir talepte bulunduğu belirtildi. Karabulut ailesinin avukatı Rezan Epözdemir ise "Kamu vicdanı rahatsız. İnsanlarda Cem Garipoğlu'nun ölmediği cezaevinden kaçırıldığına dair yaygın bir kanaat ve intiba var. Mezarın açılmaması için hiçbir meşru gerekçe kalmamıştır. Burada yapılması gereken tek şey artık bu mezarın açılması" dedi.

DAMGA EKREM HACIHASANOĞLU HABER

KARABULUT AİLESİ ÜZERİNDEN REKLAM YAPMAK İSTİYORLAR!

Garipoğlu ailesinin eski avukatı Aytekin Kaya ise Damga'ya yaptığı açıklamada, 9 yıl önce intihar eden Cem Garipoğlu'nun, toprağa verilmeden önce DNA testinin yapıldığını hatırlatarak, ortaya atılan iddiaları tezvirat olarak değerlendirdi. Cezaevinde gerçekleşen intiharın ardından, acılı Karabulut ailesi üzerinden birilerinin reklam yapmaya çalıştığını ve asılsız iddialar ortaya attığını belirten Kaya, "Bu iddiaları hukukçu vasfını taşıyanlardan duymak beni dehşete düşürdü. Acılı ailenin her türlü şüphesi anlaşılabilir. Fakat bu şüpheden hareketle bu kadar hukuksuz, haksız ithamlarla kurumlarımızın zedelenmesi çok kötü" açıklamasında bulundu. I SAYFA 9

ŞEREFSİZCE BİR SAVAŞ!

İstanbul Havalimanı Taksiciler Kooperatifi üyeleri, İsrail'in Gazze'ye yönelik saldırılarını protesto etmek için 'Filistin halkının yanındayız' yazılı afişleri araçlarına yapıştırdı. Yapılan açıklamada, "Biz Türk Milleti olarak mağdur ve mazlum insanların sürekli yanında olmuşuz. Savaşında bir ahlakı vardır. Bir şerefi vardır. Bu ahlaksızca, şerefsizce bir savaştır. Yaklaşık 1800 taksideki afişlerle İstanbul sokaklarında gezeceğiz" denildi. I SAYFA 9

Biz aileyiz örgüt sözkonusu değil!

Engin Polat ve Dilan Polat'ın hakimlikteki ifadeleri ortaya çıktı. Dilan Polat ifadesinde, "Ben bahsin ne olduğunu bilmem. Gelen paraların yasa dışı bahis ile ilgili bir ilgisi yoktur. Biz aileyiz örgüt diye bir şey olamaz. Eşimin ailesi kendi ailem olmadığı için benim ailem gibi oldu. Vergi konularını bildiğim kadarıyla mali müşavir ve muhasebecilerimiz hallediyor. Benim sahte fatura, naylon fatura gibi şeylerle bir ilgim yoktur" dedi. I SAYFA 3

A TAKIMI BELLİ OLDU

CHP'nin 38. Olağan Kurultayı'nda Parti Meclisi (PM) ve Yüksek Disiplin Kurulu (YDK) seçimleri tamamlandı. Parti Meclisi seçiminde Gökhan Zeybek 648 oyla ilk sırada yer aldı. 2. sıraya ise 643 oyla Özgür Karabat oturdu. Oğuz Kaan Salıcı'nın aday listesinden 9 kişi ise Özel'in anahtar listesini delerek Parti Meclisi'ne girdi. Salıcı ise 'kadın ve gençlik kotası' düzenlemesi sonrası listeden düştü. I SAYFA 7

KAYYUM ATANACAK!

Anadolu Cumhuriyet Başsavcılığı'nın Dilan ve Engin Polat ile yakınları hakkındaki soruşturma kapsamında 27 şirket için kayyum talebi hakimlik tarafından kabul edildi

MAL VARLIKLARINA EL KONULDU

Haklarında kara para aklama ve vergi kaçırma gibi iddialar bulunan sosyal medya fenomeni Dilan Polat ile eşi Engin Polat ve yakınları hakkında yürütülen soruşturma kapsamında yeni bir gelişme yaşandı. Soruşturmayı yürüten Anadolu Cumhuriyet Başsavcılığı, Polat çifti ve yakınlarına ait 27 şirket için kayyum atanmasını talep etti. Hakimlik 27 şirkete kayyum atanmasına hükmetti. Dilan ve Engin Polat ile yakınlarının tüm mal varlıklarına 12 Ekim'de el konulmuştu.

MUTLULUKTAN AĞLAYALIM!

Geçtiğimiz aylarda 'teslim' şarkısı ile başarılı bir çıkış yakalayan Kübra Can, yeni teklisi 'Gözyaşlarım Pıt'ı müzikseverlerin beğenisine sundu. Sözü ve müziği Murat Güneş'e ait olan eserin düzenlemesini Semih Gönder yaparken, klibini Mustafa Özen çekti. Can, "Geçirdiğimiz zor zamanlarda tek temennim mutluluktan ağlamak olsun" diye konuştu. 'Gözyaşlarım pıt' şarkısı tüm dijital platformlarda yerini aldı.

MARMARA ÇOK SICAK!

HABERİN DEVAMI SAYFA 4'TE

Sayfa 4

Masum çocuklar ölüyor!

Osman KÖSE

Sayfa 5

Zaman Rusya'nın lehine mi?

Halit ÇELİKBUDAK

Sayfa 9

Çatalca'nın adayları

Savaş ATAK

Yüzünüz hastalığınızı ele verebilir

HABERİN DEVAMI SAYFA 2'DE

BENLER

BENLER genellikle koyu renkli lekeler veya şişliklerdir. Çoğu endişelenecek bir durum teşkil etmez, ancak cilt kontrolleri kanseri yayılmadan önce tespit etmenize yardımcı olabilir. Benleriniz şekilsizse, sürekli büyüyorsa ve son zamanlarda şekli değiştiyse bir dermatoloğa başvurun.

Hastalıkların kimi zaman yüzümüze yansıyabileceğini belirten Prof. Dr. Uludüz, 'Cilt rengindeki değişikliklerden göz çevresindeki sarı noktalara kadar birçok belirti bazen ciddi bir sorunun habercisi olabilir'' uyarısında bulundu

YÜZÜNÜZ HASTALIĞINIZI ELE VEREBİLİR

Bazı hastalıklar sinsice ilerlerken, bazıları vücudumuzda farklı sinyallerle kendini gösterebilir. Bu sinyaller kimi zaman ağrı, kimi zaman ciltte bir şişkinlik ya da bir kanamayla ortaya çıkabilir. "Aynaya baktığınızda kendinize mini bir check-up yapmayı da unutmayın. Yüzünüzdeki bir değişikliği fark edip, önemsemeniz ve zamanında doktora başvurmanız erken teşhis ve tedavi için çok önemli" diyen Nöroloji Uzmanı Prof. Dr. Derya Uludüz, yüzümüzde hastalık işareti olabilecek değişiklikleri şöyle sıraladı:

1-Solgunluk

Vücutta yeterli miktarda kırmızı kan hücreleri üretilemediğinde kansızlık yani anemi ortaya çıkar ve bu da yüzün solgun görünmesine neden olur, beraberinde halsizlik de görülür. Düşük tansiyon vücudun yeterli oksijen ve kan akışı sağlayamadığında ciltte solgunluğa neden olur. Kronik böbrek yetmezliği, kanser veya kemoterapi de ciltte solukluğa neden olur. Aşırı kan kaybı veya iç kanama, tiroit sorunları da cilt renginin solgun görünmesine yol açar.

2-Kızarıklık

Çoğu kızarıklık ciddi değildir ve kendiliğinden iyileşir, ancak bu alışılmadık bir durumdur. Kızarık veya kırmızı bir yüz görünümü, özellikle vücudun oksijensiz kaldığını ve oksijeni artırmak için kırmızı kan hücrelerini artırmaya çalıştığına işaret eder. Bununla beraber yüzde kızarıklık alerjik bir tablonun varlığını ya da tansiyon yüksekliğini akla getirir. Her iki yanağı da kelebek şeklinde kaplıyor ise lupus hastalığının yaygın bir belirtisidir. Eşlik eden ateşiniz, ağrılı eklemleriniz ve soğukta renkleri mora dönen parmaklarınız olabilir. Açıklanamayan bir döküntünüz varsa, özellikle de bu diğer belirtilerle birlikte geliyorsa doktorunuza görünün.

3-Dudaklarda morarma

Dudakların etrafındaki morarma (siyanoz olarak bilinir) bir kalp veya akciğer rahatsızlığının sonucu olabilir. Romatizmaya bağlı mitral kapak hastalığında da dudaklar mor, yanaklar ise kırmızıdır.

4-Göz altlarındaki şişlik

Bu sorun göz kapaklarını destek- leyen dokularla kasların zayıflaması sonucu ortaya çıkar. Aşırı tuzlu beslenme, uyandığınızda göz altı şişliğinin en sık nedenidir. Uykusuzluk, alerjiler, aşırı sigara içmek, tiroit hastalıkları da bu şişliğe yol açabilir. Böbrekleriniz, mesaneniz, mideniz ve karaciğer gözlerinize yansır. Gözlerdeki şişkinlik, vücudunuzun sıvıyı düzgün bir şekilde temizlemediğini veya detoks yapıp, atamadığını gösterir.

5-Ciltte ve gözlerde sarılık

Bu belirtiler sarılığı düşündürür. Vücudunuzun kırmızı kan hücrelerini parçaladığında ürettiği bir atık ürünün çok fazla olması durumudur. Yetişkinlerde sarılık, viral enfeksiyonlar (hepatit, mononükleoz); karaciğer, safra kesesi veya pankreas ile ilgili sorunlar veya alkol kullanımı gibi daha ciddi durumlar anlamına gelebilir.

6-Gözlerin öne fırlaması

Gözlerin büyümüş ya da öne doğru fırlamış gibi görünmesi hipertiroidi (zehirli guatr) işaret eder.

7-Göz kapaklarındaki sarkma

Buna pitoz diyoruz, bir veya iki gözde birden olabilir. Ciddi vakalarda göz kapağınız görüşünüzü engelleyebilir. Böyle bir durumda ilk yapılması gereken eski fotoğraflarınızı gözden geçirmenizdir, çünkü bazen yapısal olabilir. Eğer yeni gelişmiş bir durum ise beyniniz, sinirleriniz veya göz yuvanızla ilgili sorunların bir işareti olabilir. Günler veya saatler içinde ortaya çıkıyorsa veya çift görme, zayıf kaslar, yutma güçlüğü veya kötü bir baş ağrınız varsa doktora görünün. Bunlar felç belirtileri olabilir. Yine haftalar aylar içinde gelişiyorsa Myasteni dediğimiz kasların yorgunluğu ile oluşan bir beyin hastalığını da düşündürebilir.

8-Göz çevresindeki sarı noktalar

Üst-alt göz kapaklarınızın üzerinde ve çevresinde bulunan kabarık sarı şişliklere ksantelazma denir. Kolesterolden oluşurlar ve görünüşleri hoşunuza gitmese de tehlikeli değildir. Ancak kalp hastalığına yakalanma veya kalp krizi geçirme olasılığınızın daha yüksek olduğunun bir işareti olabilirler, bu nedenle doktora başvurmanızda yarar vardır.

9-Gözlerde seğirme

Altta yatan nedenler; uykusuz kalma, yorgunluk, sigara alışkanlığı, çok fazla alkol veya kafein ile ilgili olabilir. Nadir durumlarda, sinir sistemi size bir şey söylemeye çalışmakta ve muhtemelen Multiple Skleroz (MS) gibi bir durumun sinyalini vermektedir. Konuşmada güçlük, güçsüzlük gibi eşlik eden yakınmalar varsa sinir sistemiyle ilgili bir sorun akla gelmelidir.

10-Ağızda kayma

Yüzünüzde ağzınız bir tarafa kaymış ve hareketsiz ise öncelikle göz kapaklarınızı kontrol edin. Göz kapaklarınız etkilenmemişse bu beyne ait bir felç olabilir. Göz kapakları etkilenmiş ise muhtemelen yüz felcidir; muhtemelen bir virüs ya da rüzgarlı hava yüzünüzdeki kasları kontrol eden bir sinire baskı yaptığında felç olur. Göz kapaklarının etkilenmediği yüz felci inme ile ilişkilendirilmelidir. İnme, bir kan damarının patlaması veya tıkanması nedeniyle beyninizin bir kısmına kan akışı kesildiğinde meydana gelir. Şu belirtilerden herhangi birini fark ederseniz hemen tıbbi yardım alın: yüzünüzün alt kısmı aniden felç olur veya kollarınızda veya bacaklarınızda uyuşma veya güçsüzlük, konuşma bozukluğu, çift görme, baş dönmesi veya yutma güçlüğü yaşarsınız.

Yaban mersini ŞİFA VERİYOR

Diyabet bakımı alanında uzmanlaşmış bir diyet uzmanı, diyabet hastalarının yiyebileceği en iyi meyveyi ve tüketilmesi gereken uygun miktarın ne kadar olduğunu açıkladı

ABD'DEKİ Maryland Üniversitesi Charles Bölge Tıp Merkezi'nde diyabet diyetisyeni olan Jocelyne Loran, diyabetli veya risk altında olan hastalarına bir fincan yaban mersini tüketmelerini önerdiğini açıkladı. Loran, yaban mersininin potansiyel olarak tehlikeli bir şeker artışına neden olma riskini en düşük düzeyde taşıdığı için tercih edildiğini söyledi. Hastalık, kan dolaşımında glikozun birikmesine neden olur, bu da kan şekerini aniden yükseltir ve böylece zamanla enfeksiyonlu yaralar ve kalp sorunları gibi birçok ciddi komplikasyona yol açabilir. Eating Well'e göre ilk olarak, meyve şekerinin kan dolaşımına salınmasını yavaşlatan yüksek lif içeriği nedeniyle kan şekerindeki ani yükselişleri önleyebiliyorlar. Bir fincan yaban mersini yaklaşık 3,6 gram lif içerirken, bir muz 3,1 gram lif içerir. Elma daha fazla lif içerir, ancak yaban mersininde 4 gram daha az meyve şekeri bulunuyor.

Kalorisi de düşük

Dahası, Loran, diğer bazı meyvelerin aksine, daha büyük porsiyonlarda kilo alma riskinin çok düşük olduğunu, yaban mersinin ise kalori miktarının çok düşük olduğunu söylüyor. Bir fincan yaban mersini sadece 84 kalori içerirken, bir fincana denk gelen muz porsiyonu yaklaşık 105 kalori içerir. Yaban mersininde ayrıca C ve K vitaminleri ve manganez de bulunur. Manganez, vücudun bağ dokusu ve kemik oluşturmasına yardımcı olan ve kanın pıhtılaşmasına yardımcı olan bir eser mineraldir. Gıda Üretimi, İşleme ve Beslenme dergisinde 2023 yılında yayınlanan bir inceleme, yaban mersini içindeki bitki bileşiği polifenollerin kan şekerini iyileştirerek diyabet riskini azaltabileceğini öne sürdü.

HABER MERKEZİ

Apple kan kaybediyor

ABD'li teknoloji devlerinden Apple'ın temmuz-eylül döneminde elde ettiği gelir, yıllık bazda yaklaşık yüzde 1 azalarak 89,5 milyar dolara geriledi

APPLE, temmuz-eylül dönemine ait bilançosunu açıkladı. Apple'dan yapılan açıklamaya göre, temmuz-eylül dönemini bilançosunda dördüncü çeyrek olarak kabul eden şirketin geliri, geçen senenin aynı dönemine kıyasla yaklaşık yüzde 1 azalışla 89,5 milyar dolara geriledi. Şirket, geçen yılın aynı döneminde 90,2 milyar dolar gelir elde etmişti. Böylece, şirketin gelirinde art arda 4. çeyrekte düşüş kaydedildi. Bu dönemde yaşanan düşüşe rağmen piyasa beklentilerinin üzerinde gelen şirket gelirinin, 89,3 milyar dolar olması öngörülüyordu. Apple'ın net karı ise temmuz-eylül döneminde bir önceki yılın aynı dönemine kıyasla yüzde 10,8 artarak 22,96 milyar dolara yükseldi. Şirketin net karı geçen yılın aynı döneminde 20,72 milyar dolar olarak kaydedilmişti. Firmanın hisse başına karı da söz konusu dönemde 1,29 dolardan 1,46 dolara çıktı.

Mac satışları azaldı

Bu dönemde Apple'ın akıllı telefon satışları artarken, tablet ve bilgisayar satışları azaldı. iPhone satışlarının tutarı temmuz-eylül döneminde geçen yılın aynı dönemine kıyasla yüzde 2,8 artarak 43,8 milyar dolara yükseldi. Aynı dönemde Mac satışları yüzde 33,8 azalışla 7,6 milyar dolara, iPad satışlarının tutarı da yüzde 10,2 azalışla 6,4 milyar dolara düştü. **AA**

Sigara kullanımı azalıyor

Türkiye'de sigara içme oranı giderek artmasına rağmen Avrupa ve ABD'de tütün kullanımını azaltacak çalışmalar son hızla devam ediyor. ABD'li yetkililer, ülkedeki gençlerin tütün kullanım oranlarının bir miktar düştüğünü ancak "işin henüz bitmediğini" açıkladı

ABD Hastalık Kontrol ve Önleme Merkezleri ile ABD Gıda ve İlaç Dairesi tarafından perşembe günü yayınlanan verilere göre, gençler arasında genel tütün kullanımı, büyük ölçüde lise öğrencileri arasında e-sigara kullanımındaki düşüş nedeniyle geçen yıldan bu yana yaklaşık %1 oranında hafif bir düşüş gösterdi. Yeni rapor, bu sınıflardaki öğrencilerin yaklaşık %10'unun (veya 2,8 milyon gencin) 2022-2023 döneminde herhangi bir tür tütün ürünü kullandığını bildirdiğini ortaya koyuyor. Lise öğrencileri arasında toplam mevcut tütün kullanımı %16,5'ten %12,6'ya düştü ve 580 binden daha az lise öğrencisi halihazırda e-sigara kullandığını bildirdi. Ancak ortaokul öğrencileri arasında genel tütün kullanımı %4,5'ten %6,6'ya; sigara, puro, e-sigara ve dumansız tütün gibi çoklu tütün ürünlerinin kullanımı ise %1,5'ten %2,5'e yükseldi. Raporda, ortaokul öğrencileri arasında e-sigara kullanımının geçen yılla hemen hemen aynı kaldığı belirtiliyor.

E-Sigara'nın yükselişi

Amerikan Gıda ve İlaç Dairesi (FDA) bir haber bülteninde, "E-sigaralar, üst üste 10. yıl boyunca hem lise hem de ortaokul öğrencileri arasında en yaygın kullanılan tütün ürünü olmaya devam etti" dedi. FDA'nın Tütün Ürünleri Merkezi direktörü Dr. Brian King, perşembe günü CNN'e verdiği demeçte, geçen yıl tütün kullandığını bildiren 2,8 milyon öğrenciden yaklaşık 2,1'inin e-sigara kullanıcısı olduğunu söyledi. FDA'ya göre e-sigara kullanan yaklaşık 4 öğrenciden 1'i bunları günlük olarak kullanıyor ve neredeyse tamamı (%89,4) aromalı ürünler kullanıyor. CDC'nin Sigara ve Sağlık Ofisi direktörü Deirdre Lawrence Kittner, yaptığı açıklamada, "Lise öğrencileri arasında e-sigara kullanımındaki düşüş büyük bir ilerleme gösteriyor, ancak çalışmalarımız henüz bitmedi." "Bu rapordan elde edilen bulgular, ticari tütün ürünü kullanımının ülkemiz gençliğinin sağlığına yönelik oluşturduğu tehdidin altını çiziyor. Gençlerin tütüne başlamasını engellememiz, kullananların da bırakmasına yardımcı olmamız şarttır." diye konuştu.

HABER MERKEZİ

İETT otobüsünün çarptığı 2 kadın ağır yaralandı

Büyükçekmece'de üst geçidi kullanmayarak D-100 Karayolu'ndan karşıya geçmeye çalışan 2 kadına İETT otobüsü çarptı. 2 kadın ağır yaralanırken, kazanın ardından İETT şoförü de fenalaştı

KAZA, 20.30 sıralarında D-100 Karayolu Kamiloba mevkii Ankara istikametinde meydana geldi. Edinilen bilgiye göre, üst geçidi kullanmayan 2 kadına karşıdan karşıya geçmeye çalışırken Silivri-Avcılar seferini yapan İETT otobüsü çarptı. İhbar üzerine olay yerine çok sayıda polis ve sağlık ekibi sevk edildi. İlk müdahalesi sağlık ekipleri tarafından olay yerinde yapılan 2 kadın ambulanslarla hastaneye kaldırıldı. Kazanın ardınan fenalaşan İETT şoförü de hastaneye sevk edildi. Şoförün sağlık durumunun iyi olduğu, 2 kadının ise hayati tehlikesinin devam ettiğini öğrenildi. **DHA**

BİZ ÖRGÜT DEĞİL AİLEYİZ!

Engin Polat ve Dilan Polat'ın hakimlikteki ifadeleri ortaya çıktı. Dilan Polat ifadesinde, "Biz aileyiz örgüt diye bir şey olamaz. Eşimin ailesi kendi ailem olmadığı için benim ailem gibi oldu. Vergi konularını bildiğim kadarıyla mali müşavir ve muhasebecilerimiz hallediyor. Benim sahte fatura, naylon fatura gibi şeylerle bir ilgim yoktur. Fatura kesmeyi bile bilmem işimizin ticari boyutu ile eşim ilgileniyor" dedi

Anadolu Cumhuriyet Başsavcılığınca, haklarında "Suç Gelirlerinin Aklanmasının Önlenmesi, Vergi Usul Kanunu ile Futbol ve Diğer Spor Müsabakalarında Bahis ve Şans Oyunları Düzenlenmesi kanunlarına muhalefet" suçlarından soruşturma başlatılan Engin ve Dilan Polat çifti, Mali Suçlarla Mücadele Şube Müdürlüğü tarafından yapılan operasyonla gözaltına alındı. Operasyon kapsamında toplam 24 şüpheli yakalanırken, 18 şüphelinin emniyetteki işlemleri tamamlanarak Anadolu Adliyesine sevk edildi. 6 şüphelinin emniyetteki işlemleri devam ediyor. Toplam 19 saat süren işlemlerin ardından 18 şüpheliden aralarında Engin Polat, Dilan Polat, Sıla Doğu, Sezgin Polat, Ahmet Gün, Can Doğu ve Can Polat olduğu 12 kişi tutuklanırken 6 şüpheli adli kontrol şartıyla serbest bırakıldı.

Benim asıl işim reklam

Anadolu 1. Sulh Ceza Hakimliği'nce tutuklanan 12 şüpheli arasında yer alan Dilan Polat, emniyetteki ifadesini tekrar ettiğini belirterek soyadı 'Polat' olan kişilerin eşinin akrabası olduğunu, soyadı 'Doğu' olan kişilerin ise kendi akrabası olduğunu ve diğer şüphelileri tanımadığını söyledi Dilan Polat ifadesinde "Benim ortağı olduğum şirketler güzellik merkezidir. Kadınlara güzellik ile ilgili hizmetler veriyoruz. Ben reklam yüzüyüm. Aile şirketlerimizin, ürün tanıtım reklamlarını yapıyorum, şube reklamlarını yapıyorum. Kendi güzellik merkezimde bulunan çalışanların eğitimleri ve disiplinleri ile ilgileniyorum. Benim asıl işim reklamdır. Ben sadece reklam yapıyorum" dedi.

Fatura kesmeyi bilmem

İki tane küçük çocuğu olduğunu dile getiren Dilan Polat, çocuklarının kendisine çok bağlı olduklarını ve şirketlere ilişkin mali konularda hiçbir bilgisi olmadığını iddia etti. Polat ifadesinde, "Fatura kesmeyi bilmem. Şirketlerde mali müşavirler olduğunu biliyorum vergi işleri ile onların ilgilendiğini biliyorum. Bu şirketlere kara para diye tabir edilen yasadışı paraların geldiğini hiç bilmiyorum. Öyle bir şeye şahitlik etmedim. Ben bahsin ne olduğunu bilmem. Gelen paraların yasa dışı bahis ile ilgili bir ilgisi yoktur. Böyle bir şeyi kimseden duymadım. Biz aileyiz örgüt diye bir şey olamaz. Eşimin ailesi kendi ailem olmadığı için benim ailem gibi oldu. Vergi konularını bildiğim kadarıyla mali müşavir ve muhasebecilerimiz hallediyor. Benim sahte fatura, naylon fatura gibi şeylerle bir ilgim yoktur. Fatura kesmeyi bile bilmem işimizin ticari boyutu ile eşim ilgileniyor. Üzerime atılı suçları ben işlemedim bunlar ile bir alakam yoktur. Tutuksuz yargılanmama karar verilsin" dedi.

Babası annesini öldürmüştü

Dilan Polat'ın avukatı ise Dilan Polat'ın babasının annesini öldürdüğünü ve travmatik bir hayat yaşadığını belirterek müvekkilinin 17 yaşında Engin Polat'la evlendiğini söyledi. Müvekkilinin doğum fotoğrafçılığı yaparak iş hayatına girdiğini, zamanla sosyal medyadaki takipçi sayısının arttığını ve bunu değerlendirdiğini söyledi. 130 tane güzellik şirketinin olduğunu ve şirkete gelen paranın kaynağının belli olduğunu ifade etti.

6 firmadan oluşan aile firmasıyız

Engin Polat ise ifadesinde, "Ben bu konu ile alakalı olarak daha önce ifade vermiştim. O ifademi aynen tekrar ederim. Polat soyadlı şüpheliler benim akrabamdır. Doğu soyadlı şüpheliler benim eşimin akrabalarıdır, Ahmet Gün bizim mali müşavirimizdir, ben Beyza ve Ceyda'yı tanımam. Gürsel Yılmaz benim dayım olur, Metin Yılmaz da benim dayım olur, Nilgül Yılmaz, Metin Yılmaz'ın eşidir. Yeşim Altınkalemdalkıran yönettiğimiz polikliniğin firma sahibidir, kendisi doktordur. Zekai Tepe diye birini tanımıyorum. Biz 6 firmadan oluşan bir aile firmasıyız. Güzellik merkezlerimiz vardır. Cihaz ve ürün satış firmamız var. Kozmetik satış firmamız var. İnşaat firmamız var, eğitim firmamız var. Orada sertifika vermekteyiz. Biz bir aile firmasıyız. 3 firmanın doğrudan yönetimi bendedir. Bu şirketler Dilan Polat A.Ş. Milda İnşaat Gayrimenkul A.Ş, D.Polat Estetik ve Sağlık Hizmetleri A.Ş'dir. diğer firmalarda babam, kardeşim ve Metin Yılmaz'ın eşi Nilgül Yılmaz'a aittir. Dipo Med. Medikal babamın firmasıdır, Rise And Shine firmasını vekaleten babam yönetmektedir. Özellikle benim yönetici olduğum 3 firmayı ben takip ediyorum. Diğer bir firmayı kardeşim Alper Kürşat, ikisini de babam Sezgin takip etmektedir"dedi. **DHA**

Faturalarda sıkıntılar olabilir

Engin Polat ifadesinin devamında, "Birbirimiz ile fikir alışverişinde bulunuruz. İhtiyacımız olduğunda da borç alışverişinde de buluruz. Bu borçları elden verdiğimizde olur. Bizim tüm tedarikçilerimiz Türkiye'dedir, bunlar bilindik firmalardır. Bunlar bize faturalarını keser. Biz ürünlerimizi alırız. Biz örgüt değiliz, bir aile şirketiyiz. Vergisel bir hata yanlışlık yapmış olabiliriz. Aldığımız faturalarda sıkıntılı olanlar çıkabilir. Geçmişte de çıkmıştı. Biz aldığımız her faturanın malzemesini teslim almışızdır. Kimseye sahte fatura vermedik. Tüm satışlarımız faturalıdır. Paraları topladığım bir şirket genel olarak yoktur. Bu paralar ile araç, gayrimenkul aldığım olmuştur. Bunları yatırım için yaptım. Bunları para aklamak için yapmadım. Ticari faaliyetten kazandığım paralar ile aldım. Kredi fizibilitemi yükseltmek için 2022 yılı Aralık ayında Milda Gayrimenkulü kurduktan sonra bütün mallarımı oraya taşıdım. Bunun sebebi inşaat projesine başlayacak olmamdı. Ruhsat çıkmak üzereydi fakat bu olaylar nedeniyle hesaplarıma bloke gelmesi nedeniyle bu işlem durdu. İhtiyaç olduğunda elden bankalara para yatırıp çekebiliyoruz. İki firma arasında o anda ticaret olmadığı için nakit ihtiyacı olduğunda bu şekilde elden para alıp yatırıyoruz. Benim yasa dışı bahis ile bir ilgim yoktur. Ömrüm boyunca bahis bile oynamadım. Benim eski ikametgahım sistemde kayıtlıydı. Bu olaylar çıkınca tarafıma tebligat yapılmasında sıkıntı olmasın diye babamın adresine 10-15 gün önce adresimi taşımıştım. Ben üzerime atılı suçlamaları kabul etmiyorum, suçsuzum. Vergisel bir hata var ise de bunun cezasını ödemeye hazırım. Tutuksuz yargılanmama karar verilsin" ifadelerini kullandı.

İşçilerin suçu ne!

Kadıköy'de trafiğe kapatılan caddede bariyer döşeme çalışmaları yapan işçiler ile caddeye girmek isteyen motosikletli arasında tekme tokat kavga çıktı. Motosikletlinin işçilerden birini "Seni öldüreceğim" diyerek tehdit ettiği anlar cep telefonu kamerasına yansıdı

KADIKÖY'DE geçtiğimiz haftasonu oynanan Fenerbahçe- Trabzonspor maçı öncesi Recep Peker Caddesi trafiğe kapatıldı. Görevli işçiler oynanacak derbi öncesi cadde üzerinde bariyerle kapatmaya çalıştıkları sırada bir motor sürücüsü cadde üzerinden ilerlemek istedi. İşçiler de sürücüye caddenin trafiğe kapatıldığını ve geçmesinin mümkün olmadığını söyleyince motosikletli bir anda işçilere saldırdı. İşçiler ve motosikletli arasında yaşanan arbede tekme tokat kavgaya dönüştü. Motosikletli işçilerden birini " Bu gece ya sen ya ben öleceğiz, seni öldüreceğim, sana silah basacağım" diyerek tehdit etti. Bölgede görevli olan trafik ekiplerinin motosikletliye müdahalesiyle taraflar ayrılırken o anlar bir vatandaşın cep telefonu kamerasına yansıdı.

Kameralar kaydetti

Kameraya yansıyan görüntülerde işçiler ile motosikletlinin kavga ettiği görülüyor. Motosikletlinin de işçilerden birini tehdit etmesi ve bölgede görevli trafik ekiplerinin müdahalesi görülüyor. **DHA**

Birbirlerine girdiler

Ataşehir'de kırmızı ışıkta geçen motosiklet, yan yolda yeşil ışığın yanmasıyla hareket eden başka bir motosikletle çarpıştı. Kazada motosiklet sürücüleri yola savrularak yaralanırken, o anlar araç kamerasına yansıdı

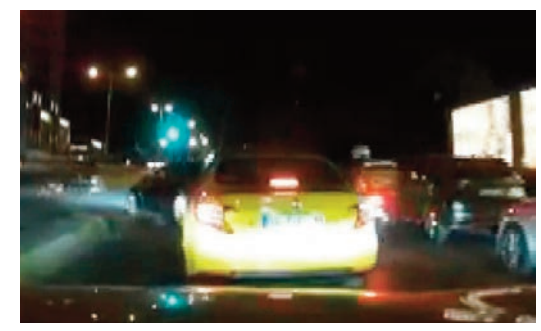

KAZA, saat 19.00 sıralarında İçerenköy Mahallesi Dudullu Caddesi'nde meydana geldi. Kırmızı ışıkta geçen bir motosiklet, yan yolda yeşil ışığın yanmasıyla hareket eden başka bir motosikletle çarpıştı. Motosiklet sürücülerinin yardımına çevredekiler koştu. Kazanın ardından yaralanan motosiklet sürücüleri hastaneye kaldırıldı. O anlar trafik ışıklarında bekleyen bir otomobilin araç kamerasına yansıdı. **DHA**

Zalim şoför!

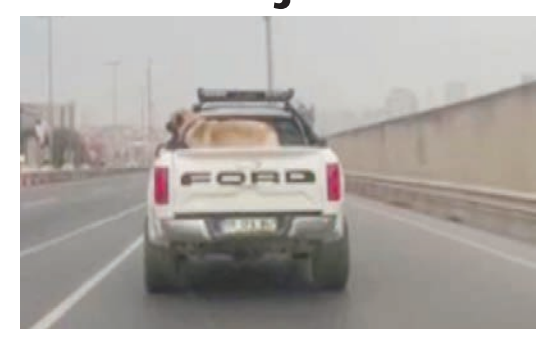

BEYLİKDÜZÜ E-5'te köpeğini kamyonetin kasasına bağlayarak seyreden sürücü kameralara yansıdı.Olay, Beylikdüzü E-5 Karayolu'nda meydana geldi. Edinilen bilgilere göre kamyonet sürücüsü, köpeğini kasa kısmına bağlayarak yola çıktı. E-5'te hızla seyreden kamyonet sürücüsünü gören diğer sürücüler, o anı cep telefonu kamerasına kaydetti. Görüntülerde, E-5'te hızla seyreden kamyonetin kasasındaki köpek ayakta durarak yolu izliyor. Köpek, aracın zaman zaman yolda yaptığı manevralarla sarsılıyor.

Dolmuş şoförü dehşet saçtı!

Esenyurt'ta minibüs ile ticari araç sürücülerinin yol tartışmasında ortalık birbirine girdi. Dolmuştan inip aracın ön camını kırarak zarar veren şahıs minibüse binerek ayrılırken, yaşanan kavga anları ise cep telefonu kamerasına anbean yansıdı

OLAY, dün öğle saatlerinde Esenyurt Doğan Araslı Bulvarı üzerinde meydana geldi. İddiaya göre, seyir halindeki 34 M 3515 plakalı minibüs şoförü ile 34 BSL 566 plakalı hafif ticari araç sürücüsü arasında yol tartışması çıktı. Tartışmada araçlarından inen sürücüler yol ortasında kavga etmeye başlarken, minibüsten inen bir şahıs, önce sürücüye vurmaya çalıştı ancak sürücü karşı koyunca ticari aracın ön camına elindeki bir aletle defalarca vurarak zarar verdi. Bu sırada minibüsünden inen şoför ise ticari aracın içindeki diğer adamı çekerek dışarı çıkarmaya çalıştı. Çevredeki vatandaşların araya girmesi ve sürücülerin olay yerinden ayrılması ile kavga son buldu. Yaşanan kavga anları ise çevredeki vatandaşların cep telefonu kamerasıyla saniye saniye görüntülendi. **DHA**

Çöpten çıktı!

KADIKÖY'DE geçtiğimiz gün sağanak yağmurdan dolayı bir kişi cadde üzerinde bulunan çöp konteynerinin içine girdi. Vatandaşların ihbarı üzerine olay yerine sağlık ve polis ekipleri sevk edildi. Çöp içerisindeki kişi içeriden çıkmak istemeyince durum belediye ekiplerine bildirildi. 2 gün boyunca çöp konteynerinde kalan vatandaş belediye ekiplerine ait vinç ile çıkarıldı. Çöpün kaldırılması ve içerideki kişinin yere düşmesi ise cep telefonu kamerasına yansıdı. **DHA**

Masum çocuklar ölüyor!

osmankose@hotmail.fr
Osman KÖSE
damgaweb@gmail.com

İnsanlığın, gözlerinin kör kulaklarının sağır olduğu günlerden geçiyoruz. Dünya üzerinde sevginin, kardeşliğin ve paylaşmanın yerini nefret almış. Barışla değil savaşla, barbarlıkla ve kan kokusuyla yaşanıyor hayatlar. Merhamet ve insanlığın esamesi kalmamış yer yüzünde. Çünkü; çocuklar ölüyor masum çocuklar.

İnsanlığımdan utanıyorum. Şu koskoca dünyaya, 509.200.000 km² alana sığamadık. Otalama 70-80 yıl, misafir olarak hayat süreceğimiz evrende sevgiyi, hoş görüyü, paylaşmayı ve insanca yaşamayı beceremedik. Çocuklar ölüyor diyorum! Masum çocuklar.

Çocuklar ölüyor, masum insanlar yok oluyor. Hamas; kadın, çocuk, erkek demeden sivilleri esir alıyor. Onlara işkence yapıyor öldürüyor. Her yeri kanlar içinde, yarı çıplak baygın bir kadını zafer naraları atarak bir kamyonetin arkasında teşhir ediyor. Bu olayların ardından İsrail sivillerin üzerine çocuk, kadın demeden bombalar yağdırıyor. Çare aradığımız yerlere kadar yerle bir ediyor, hastaneleri bombalıyor. Bir yanda Hamas diğer yanda İsrail. Olan Filistin'e ve masum insanlara oluyor.

Bu katliamlar, hangi dine hangi ideolojiye sığar. Masum insanları öldürmenin meşru olduğu hangi kutsal kitaplarda yazar. Hangi peygamber çocukların ve masum insanların öldürülmesini onaylar. Kendi egemenliklerini sürdürmenin ve korumanın en kolay yolu ölümle kanla korkutmaktan geçer. Cihat ve din adı altında daha ne kadar vebal ödeyecek masum insanlar.

İsrail'in dini Yahudilik olamaz; Hz. Musa; "Kin kavgayı ayaklandırır fakat sevgi her suçu örter" der. Masum insanları öldürenler Hz. Musa'nın ümmeti olamaz. Kutsal kitaplardan Tevrat; "Yoksulun feryadına kulağını tıkayanın feryadına yanıt verilmeyecektir" der. Musa peygambere gelen on emirden altıncısı "Öldürmeyeceksin" diyen "Tevrat" sizin kitabınız olamaz.

Hamas'ın dini İslam olamaz; Hz. Muhammed: "İnsanlara merhamet etmeyene Allah da merhamet etmez", "Kıyamet günü en şiddetli azap görecek kimseler, dünyada insanlara en çok işkence edenlerdir" der. Sokaklarda kamyonet kasasında, yarı çıplak yaralı bir kadını teşhir edenler, Hz. Muhammed'in ümmeti olamaz. "Bir cana kıymanın veya yeryüzünde bozgunculuk çıkarmanın cezası olmaksızın kim bir kimseyi öldürürse sanki bütün insanları öldürmüş gibi olur. Kim de bir canı kurtarırsa sanki bütün insanların hayatını kurtarmış gibi olur." diyen ve ilk emri "oku" olan "en büyük günah insan öldürmektir" diyen, "Kuran" Hamasın kitabı olamaz. Hiçbir din, hiçbir kutsal kitap ve hiçbir peygamber insan öldürmeyi meşru görmez. Aksine yasaklar ve büyük günah olduğunu anlatır.

Gözler kör kulaklar sağır. Haftalardır ateşkesi sağlayamayan sözüm ona dünya liderleri, keyfi yerinde petrol zengini İslam ülkeleri neredesiniz? Çocuklar ölüyor diyorum! Masum çocuklar. Gazze'de çocukların ölüm çığlıkları, dünyanın dört bir yanındaki insanların sesinden daha fazla yankılanmıyor mu sizce? Bu vahşetin adı apaçık soykırım değil midir? Dünyanın gözü önünde çocuklar ve masum insanlar ölüyor, dünya sessiz ve dünya suspus. Ayla Aydemirin "sol yanım acıyor anne" adlı şiir kitabında yazdığı gibi; "Burası dünya! Ne çok kıymetlendirdik. Oysa bir tarla idi; ekip biçip gidecektik." Hepsi bu kadar işte! Dünya bu kadar.

Sağlıcakla...

MARMARA ÇOK SICAK!

Balıkesir Bandırma Onyedi Eylül Üniversitesi'nden Prof. Dr. Mustafa Sarı, "Şu anda Marmara Denizi'nde deniz suyu sıcaklığı, yüzeyde 20 santigrat derece; bu çok yüksek" dedi. Prof. Dr. Sarı, bu sıcaklık seviyesinin denizdeki besin zincirini etkileyeceğini ve müsilaj tehlikesine yol açabileceğini belirtti

Bandırma Onyedi Eylül Üniversitesi Denizcilik Fakültesi Dekanı Prof. Dr. Mustafa Sarı, kasım ayına gelinmesine rağmen Marmara Denizi'nde deniz suyu sıcaklığının düşmediğini, hala 20 santigrat derece olduğunu belirtti. Bu oranın tehlikeli olduğuna işaret eden Prof. Dr. Sarı, sıcaklığın deniz dibinde de yüksek olduğunu söyledi. Prof. Dr. Sarı, "Bu yaz, çok kurak bir dönem geçirdik. Bütün dünyada deniz suyu sıcaklıkları rekor seviyelere ulaştı. Buna bağlı olarak da ne yazık ki ülkemizin de içinde yer aldığı dünyanın birçok yerinde, sonbahar oldukça kurak geçiyor, yağışlar az. Şu anda Marmara Denizi'nde deniz suyu sıcaklığı, yüzeyde 20 santigrat derece; bu çok yüksek. Dün yaptığım dalışta, yüzeyde başlayan 20 santigrat derece sıcaklığın, neredeyse 20 metreye kadar hiç değişmeden, aynı şekilde devam ettiğini gördüm" dedi.

Müsilaj tehlikesi

Bu sıcaklık seviyesinin denizdeki besin zincirini etkileyeceğini ve müsilaj tehlikesine yol açabileceğini belirten Prof. Dr. Sarı, "Şu anda Karadeniz'den Marmara Denizi'ne gelen su miktarı da minimum düzeyde. Dolayısıyla yağışların da olmaması nedeniyle denizdeki görüş çok iyi. Denizdeki besin üretimi, ilk üretim dediğimiz üretim azaldı. Marmara Denizi'nde normalde baktığınızda 2 metre, 3 metrede görebildiğiniz dipleri, şimdi 7-8 metrede görebilir hale geldiniz. Bu aşama, aslında kurak yazdan sonra beklediğimiz bir durumdu. Eğer yağışlar birden artarsa, yağışların artması ile denize taşınacak besinden sonra, besindeki üretimi dikkatle takip etmemiz lazım. Çünkü Marmara Denizi, 2021 yılında korkunç bir müsilaj felaketi yaşadı. Bunun acı tecrübelerini gördük. Müsilaj zaten sonbaharda oluşmaya başlayıp, ilkbaharda yüzeye çıkan bir ekolojik felaket. Onun için dikkatle izlemeye devam ediyoruz" diye konuştu.

Faturası ağır olur!

Marmara Denizi'nde balıkçılığın da yoğunlaştığını belirten Prof. Dr. Sarı, "Marmara Denizi'nde şu anda balıkçılık da hamsi avcılığına yoğunlaşmış durumda. Son 2 haftadır az miktarda lüfer çıkıyor. Ancak neredeyse bütün denizlerdeki büyük tekneler, Marmara'ya yoğunlaşmış durumda. O kadar çok teknenin Marmara Denizi'nde bu yoğunlukta bir avcılık yapmasının, önümüzdeki günlerde acı faturaları olacağını da unutmamalıyız" diye konuştu. **DHA**

Lüks araçlar YEDİEMİNDE

Dilan Polat ve Engin Polat çiftine yapılan operasyon kapsamında el konulan otomobiller Zeytinburnu'ndaki yediemin otoparkına çekildi

ANADOLU Cumhuriyet Başsavcılığınca, haklarında "Suç Gelirlerinin Aklanmasının Önlenmesi, Vergi Usul Kanunu ile Futbol ve Diğer Spor Müsabakalarında Bahis ve Şans Oyunları Düzenlenmesi kanunlarına muhalefet" suçlarından soruşturma başlatılan Engin ve Dilan Polat çifti, Mali Suçlarla Mücadele Şube Müdürlüğü tarafından yapılan operasyonla gözaltına alınmıştı. Engin ve Dilan Polat çiftinin de aralarında bulunduğu 18 şüpheliden 12'si tutuklanarak Silivri'deki Marmara Kapalı Ceza İnfaz Kurumu'na gönderildi. Polat çiftinin el konulan 9 aracı ise yediemin otoparkına çekildi. İstanbul Emniyet Müdürlüğü ekipleri operasyon kapsamında Polat çiftinin ev ve işyerlerinde bulunan 14 araca el koymuştu. El konulan araçlar çekicilerle İstanbul Emniyet Müdürlüğü'nün Vatan Caddesi yerleşkesine getirilerek burada sergilenmişti. Emniyette sergilenen araçlar daha sonra otoparka çekildi. Polat ailesine ait 9 araç yediemin otoparkında görüntülendi. **DHA**

Ermiş'in adı ölümsüzleşecek

Büyükçekmece Belediye Meclisi Kasım ayı birinci oturumu Grup Başkanvekili Ahmet Şahin başkanlığında yapıldı. Meclis'te geçtiğimiz ay görevi başında şehit olan Büyükçekmece İlçe Emniyet Müdürlüğü personeli polis memuru Cihat Ermiş'in adının Fatih Mahallesi'nde bulunan bir sokağa verilmesi kararlaştırıldı

Büyükçekmece Belediye Meclisi'nin Kasım ayı birinci toplantısında gündem maddeleri görüşülerek karara bağlandı. Geçtiğimiz ay görevi başında şehit olan Büyükçekmece İlçe Emniyet Müdürlüğü personeli polis memuru Cihat Ermiş'in adı Fatih Mahallesi'nde bulunan bir sokağa verilecek. Atatürk Mahallesi, Kılıç Ali Paşa Caddesi'nde yapımı tamamlanan "Serinpınar Yaşam Vadisi" nin 1. bölümüne Türk sinemasının dev oyuncularından olan "Türkan Şoray Parkı", ikinci bölümüne de "Fatma Girik Parkı" adı veriliyor. Ayrıca Kumburgaz Mahallesi, Yaren Sokak ve Binali Sokak arasındaki park olarak ayrılmış alana da "100. Yıl Kuvayı Milliye Parkı" adı verilecek. İsim verilecek terlere ilişkin teklifler görüşülmek üzere Harita Komisyonu'na sevk edildi.

İtiraz süreci sürüyor

Tepecik Alt Havzası, Ulus ve Hürriyet mahallelerinin bir kısmına ilişkin 1/1000 ölçekli uygulama imar planı hususu da İma Komisyonu'na havale edildi. Konuya ilişkin bir açıklama yapan Büyükçekmece Belediyesi Teknik Başkan Yardımcısı Nuraydın Sak, adı geçen bölgelere yönelik olarak itiraz sürecinin devam ettiğini ancak planların detaylı incelenmesi ve zaman kazanmak adına Meclis gündemine alındığı belirtti.
HABER MERKEZİ

ATAŞEHİR BELEDİYE BAŞKANLIĞINDAN

MÜDÜRLÜK/BİRİM	Emlak ve İstimlak Müdürlüğü
İLGİLİ ADRES	Barbaros Mahallesi, Şebboy Sokak, No: 4
İLGİLİ TELEFON	0 (216) 570 50 00 / 1442
İHALENİN YAPILACAĞI YER	Ataşehir Belediye Başkanlığı 7. Kat Encümen Salonu
İHALE TÜRÜ	Kiralama
İHALE USULÜ	2886 Sayılı Devlet İhale Kanunu'nun 36. Ve Devamı Maddelerine göre Kapalı Teklif Usulü.
HİZMETİN YAPILACAĞI YER	Küçükbakkalköy Mahallesi, Şerif Ali Yolu Caddesi, No:43/1, Çiçek Kent 4. Sokak, 1943 ada, 1 parsel yanı park alanında bulunan 60m2'lik servis alanlı yiyecek içecek büfesi.
HİZMETİN NİTELİĞİ	Servis alanlı yiyecek içecek büfesi.
İHALE KAYIT NO	**2023/657**
İLAN METNİ	
1- İHALE BİLGİLERİ	
a) İl/İlçe	İSTANBUL / Ataşehir
b) Mahallesi	Küçükbakkalköy
c) Cinsi	Servis alanlı yiyecek içecek büfesi
2- Aylık Muhammen Kira Bedeli	155.000,00-TL + KDV
3- Süresi	10 Yıl
4- Geçici Teminat	558.000,00-TL
5- Dosya (Şartname Bedeli)	1.000,00-TL
6-İhale Tarihi ve Saati	21.11.2023 Saat: 11.00

A) İsteklinin Gerçek Kişi Olması Halinde;

1- Nüfus Kayıt Örneği. (Vekâleten Katılımda Vekilin Nüfus Kayıt Örneği)
2- İkametgâh Belgesi.
3- Noterden onaylı imza beyannamesi.
4- Vekâleten ihaleye katılıyor ise istekli adına teklifte bulunacak kişinin Vekâletnameleri ile Vekâleten katılanın Noter Onaylı İmza Beyannamesi.
5- Tahmin edilen bedelin % 3 kadar geçici teminat bedelinin Mali Hizmetler Müdürlüğüne yatırıldığına ilişkin makbuz veya 2886 Sayılı Yasanın 26. Maddesinde belirtilen teminatlar en az 60 gün süreli olarak kabul edilecek değerlerdir.
6- Şartname alındısına ilişkin makbuz (Şartname Bedeli 1.000,00-TL)'dir. Şartnameler ihale tarihinden 1 iş günü öncesine kadar Emlak ve İstimlak Müdürlüğünden satın alınabilir. İhale günü şartname satışı yapılmayacaktır.
7- Ataşehir Belediyesinden İhale tarihinden 5 gün öncesine kadar alınmış borcu yoktur yazısı.
8- İhalelerde Yasaklılık Beyan Formu (Şartname ekinde yer almaktadır.)
9- Yer Görme Formu (Şartname ekinde yer almaktadır. İhaleye konu yer ihale tarihinden 2 iş günü öncesine kadar görülebilir. İhaleye 2 iş günü kala yer görme talep edilemez. Bu tarihten sonra yer gösterme yapılmayacaktır.)

B) İsteklinin Tüzel Kişi Olması Halinde;

1- Vergi Levhası.
2- Siciline kayıtlı olduğu Ticaret ve Sanayi Odasından veya benzeri bir Makamdan ihale süresi içerisinde (İhale kararının alındığı tarih ile ihalenin yapıldığı tarih aralığı) alınmış Ticaret Sicil Kaydı ve Faaliyet Belgesi.
3- Başvuru yapan şahsın Tüzel kişi adına ihaleye katılmaya ve teklif vermeye ilişkin yetki belgesi ile imza beyannamesi.
4- Noterden onaylı imza sirküleri.
5- Vekâleten ihaleye katılıyor ise istekli adına teklifte bulunacak kimselerin noter onaylı Vekâletnameleri ile Vekâleten katılanın noter onaylı imza sirküleri.
6- Tahmin edilen ihale bedelinin % 3'ü kadar geçici teminat bedelinin Mali Hizmetler Müdürlüğüne yatırıldığına ilişkin makbuz veya 2886 Sayılı Yasanın 26. Maddesinde belirtilen teminatlar en az 60 gün süreli olarak kabul edilecek değerlerdir.
7- Ataşehir Belediyesinden İhale tarihinden 5 gün öncesine kadar alınmış borcu yoktur yazısı.
8- Şartname alındısına ilişkin makbuz (Şartname Bedeli 1.000,00-TL'dir.) Şartnameler ihale tarihinden 1 iş günü öncesine kadar Emlak ve İstimlak Müdürlüğünden satın alınabilir. İhale günü şartname satışı yapılmayacaktır.
9- İhalelerde Yasaklılık Beyan Formu. (Şartname ekinde yer almaktadır.)
10- Yer Görme Formu (Şartname ekinde yer almaktadır. İhaleye konu yer ihale tarihinden 2 iş günü öncesine kadar görülebilir. İhaleye 2 iş günü kala yer görme talep edilemez. Bu tarihten sonra yer gösterme yapılmayacaktır.)

İstekliler, yukarıda sayılan belgelerin aslını veya aslına uygunluğunun noterce onaylanmış örneklerini vermek zorundadır.

- Teklifler İhale tarih ve saatinde Ataşehir Belediye Başkanlığı Binası 7. Katta bulunan Belediye Encümen Salonunda Belediye Encümenine verilecektir. Posta yoluyla yapılan müracaatlar kabul edilecektir.
- Posta ile gönderilecek tekliflerin ihale tarih ve saatine kadar İhale Komisyon Başkanlığına (Belediye Encümeni) ulaşması şarttır. Ulaşmayan teklifler değerlendirmeye alınmayacak, bu durum sebebi ile de istekli herhangi bir hak talebinde bulunamayacaktır.

İLAN OLUNUR

Resmi ilanlar www.ilan.gov.tr'de **Basın: (1923396)**

BATI MEDYASI TALİMAT ALIYOR!

SİSTEMATİK BİR ALGI OPERASYONU YAPILIYOR!

Türk Haber Ajansları Medya Zirvesi'nde konuşan Cumhurbaşkanlığı İletişim Başkanı Fahrettin Altun, "Sistematik bir dezenformasyonla karşı karşıyayız. Batılı medya organlarının İsrail ordusundan adeta talimat alarak yaptıkları taraflı yayınlara karşı Türkiye iletişim ve medya alanında görev yapan tüm kurumlarımızla birlikte hakikatten ve adaletten yana bir tutumun önceliğini sergiledik" dedi

Medya'da Birlik ve Gelecek Vizyonu temasıyla düzenlenen 'Türk Dünyası Medya Zirvesi' Bakırköy'de bir otelde gerçekleşti. Programa, Cumhurbaşkanlığı İletişim Başkanı Fahrettin Altun, Aksakallar Konseyi Başkanı Binali Yıldırım, Türk Devletleri Teşkilatı Genel Sekreteri Kubaniçbek Ömüraliyev de katıldı. Programda Anadolu Ajansı, Azerbaycan Devlet Haber Ajansı (AZERTAC), Kırgız Ulusal Haber Ajansı (Kabar), Özbekistan Ulusal Haber Ajansı (UzA) ve Kazakistan'dan Qazcontent arasında Türk Haber Ajansları Birliği (ATNA) kuruluş belgesi imzalandı.

Dönüm noktası olacak

Konuşmasına Türk Devletleri Teşkilatı'nın kurumsallaşma ve uluslararasılaşma anlamında çok büyük bir yol kat ettiğini vurgulayarak başlayan Fahrettin Altun, "Bugün, burada temsil edilen kardeş ülkelerin haber ajansları ile gerçekleştirdiğimiz bu zirve, inşallah yakın gelecekte bu alanda neler yapılabileceğine işaret eden bir dönüm noktası olacaktır. İnanıyorum ki Türk Haber Ajansları Birliği'nin kuruluşu, Türk Dünyası 2040 Vizyonuna büyük katkılar sağlayacaktır. Zira sizlerin de bildiği gibi günümüzde iletişim, medya ve enformasyon alanında güçlü bir şekilde varlık göstermek, bir tercih değil bir zorunluluktur. Biz, Türkiye Cumhuriyeti olarak özellikle son yıllarda tecrübe ettiğimiz sorunlar karşısında iletişim alanının bir ülkenin büyük stratejilerinde artık asli bir politika alanı olarak kabul edilmesi gerektiğini somut bir şekilde gördük. Maruz kaldığımız en büyük sorun, kimi zaman kolaylıkla çözüm geliştirilebilecek sorunları dahi içinden çıkılmaz bir durum haline getirmeye kabil olan dezenformasyon meselesidir" diye konuştu.

46 gazeteci öldürüldü

Türkiye başta olmak üzere Türk dünyasında yer alan ülkelerin İslamofobi'yle mücadele ettiğine dikkat çeken Altun, "Başta yakın coğrafyamız olmak üzere tüm dünyada istikrarın, adaletin ve barışın tesis edilmesi konusunda dış politikadan iletişim ve medyaya kadar ahenk içinde bir çabaya işaret etmektedir. Biz bu çabayla hakikat mücadelesinin bayraktarlığını üstlenme noktasında ciddi bir gayret ortaya koyuyoruz. Bunun en yakın ve en somut örneği İsrail'in Gazze'ye yönelik insan haklarını hiçe sayan, savaş suçu mahiyetindeki saldırıları esnasında sergilediğimiz tutumda net bir şekilde görülebilir. Türkiye olarak gerek diplomatik girişimler gerek insani yardım gayretleri gerekse iletişim alanında ortaya koyduğumuz performansla bu alanda elimizden gelen çabayı ortaya koyduk, koymaya da devam ediyoruz. Batılı medya organlarının İsrail ordusundan adeta talimat alarak yaptıkları taraflı yayınlara karşı Türkiye iletişim ve medya alanında görev yapan tüm kurumlarımızla birlikte hakikatten ve adaletten yana bir tutumun önceliğini sergiledik. İsrail'in Gazze'de hiçbir hedef gözetmeksizin yaptığı saldırıların bir benzeri, yeni medya mecraları başta olmak üzere tüm iletişim ve medya ekosistemi içerisinde hakikate ve hakikatten taraf olanlara yönelik sürdürülmektedir. Maalesef İsrail'in saldırıları nedeniyle öldürülen gazetecilerin sayısı bugün 46'ya ulaşmış durumdadır" ifadelerini kullandı.

Kamuoyu yanıltılıyor

Batılı ülkelerin medya kuruluşlarının tavırlarına da değinen Altun, "Bahse konu medya şirketleri, dünya kamuoyunu kandırmak için çok büyük bir gayret sarf ediyorlar. Sarf ettikleri bu gayretlerin büyük bir kısmını, gerçekleri gizlemenin ötesinde, yalan ve sahte haberler yaymak için ortaya koyuyorlar. Sistematik bir dezenformasyonla karşı karşıyayız. İsrail'in saldırılarla eş zamanlı olarak sürdürdüğü dezenformasyon çabaları sadece anonim hesaplar eliyle değil, büyük devletlerin üst düzey yetkilileri nezdinde de sürdürülüyor. İsrail'in ve İsrail yanlılarının gerçekleştirdiği dezenformasyon faaliyetlerine karşı Türkiye, yoğun bir gayretle hakikatin üzerindeki perdeleri kaldırmaya, gerçekleri hızla tüm dünya kamuoyunun dikkatine sunmaya çalışmaktadır. İşlenen savaş suçlarını örtmek ve yapılan soykırımı meşrulaştırmak için dünya kamuoyunun algılarını manipüle etmeye çalışan bu tür girişimlerin, bölgemizde ve hatta dünyada çok daha derin bir krizin kapılarını açma ihtimali bulunmaktadır" dedi. **DHA**

BÜYÜK BİR YALAN ORTAYA ATTILAR!

Aksakallar Konseyi Başkanı Binali Yıldırım, yaptığı konuşmada dezenformasyona dikkat çekerek, "30 yıl Azerbaycan Karabağ zulmünden sonra Türkiye'nin de etkin desteğiyle Karabağ'daki işgal sona erdirildi ve Karabağ Azerbaycan'dır söylemi fiile döndü. Bundan rahatsız olanlar elbette oldu. Bu rahatsızlığı olanlar İsrail Gazze saldırısında fırsatı değerlendirmeye kalktılar. Ne dediler, Azerbaycan İsrail'in yanında yalanını ortaya attılar. Biz bu söylemin arkasındaki maksadın ne olduğunu çok iyi biliyoruz. Karabağ da karın ağrısı olanlar, bu olayı hazmedemeyenler can Azerbaycan'ı başka bir yerde konumlandırma gayreti içinde oldular. Biz çok iyi biliyoruz ki Filistin konusunda Türkiye ile Azerbaycan arasında zerre kadar fark yoktur. Eğer iletişimde ve medyada çeşitlendirme olmasaydı, bu yalanla insanların zihninde Azerbaycan hiç de hak etmediği bir kanaate sahip olacaktı" ifadelerini kullandı.

hcelikbudak@gmail.com
Halit Çelikbudak
damgaweb@gmail.com

Zaman Rusya'nın lehine mi?

'Savaş sisi' kavramını duydunuz mu bilmiyorum. Bu kavram askeri eylemleri analiz etmenin ve hatta tahmin etmenin imkansızlığını bir şekilde tanımlar. Çünkü her savaş gizlilik ve propaganda arasındaki bir yarıştır. Ukrayna Savaşı da başlangıcından bu yana 600 günü geçti. Bu savaşta da 'Savaş sisi' perdesi olsa da bu perde bence zaman zaman aralanıyor. Ukrayna Generalkurmay Başkanı general Valeri Salışni'nin İngiliz The Economist dergisinde yayınlanan söyleşisi gibi.

* * * *

Ukraynalı başkomutan Valeri Salışni Batı'da oldukça saygı gören ve kendi ülkesinde neredeyse kahraman bir statüye sahip 50 yaşında bir general. Belli ki bazı gerçekleri kabul etme ihtiyacını görüyor. Karşı saldırıda Ukrayna birliklerinin ağır kayıplar verdiği, beş ay içinde ana saldırı ekseninde yalnızca on kilometre kadar ilerleyebildikleri anlaşılıyor. Rus mayın tarlaları ve savunma hatlarının çok büyük bir engel olduğu açık. Salışni, bunu açıkça ifade etmese bile artık bu saldırının başarısız olduğunu fiilen kabul ediyor.

* * * *

Peki Ukrayna ne yapabilir? Ukraynalı komutan Economist'e yaptığı açıklamada, 'Bu savaş geçmiş neslin silahlarıyla ve modası geçmiş yöntemlerle kazanılamaz' diyor. Salışni, uzun vadede Ukrayna'dan ziyade Rusya'nın yararına olacak bir askeri çıkmazdan korkuyor. General Salışni'ye göre beş alan öncelik taşıyor: Birincisi Rusya'nın hava üstünlüğünün üstesinden gelmek. Bunu insansız hava araçları yoluyla başarmak istiyor. İkincisi, Rus mayın kuşaklarını geçmek için yeni teknolojilere ihtiyaç var.

* * * *

Üçüncüsü, Rus topçularıyla daha etkin mücadele etmek. Dördüncüsü elektronik harp yeteneklerini güçlendirmek. Beşincisi yeterli asker rezervi oluşturmak. Çünkü motivasyon eksikliği ve askerlik hizmetinden kaçınma Ukrayna'da büyüyen sorunlar. Ancak Başkomutanın elinde herhangi bir patent tarifi yok. Bu beş öncelikli alanı güçlü bir şekilde ele alınsa bile, bu çabanın meyve vermesinin uzun zaman alacağı anlaşılıyor. General Salışni, Ukrayna'nın kendi tarafında olmadığına inandığı faktörün 'zaman' olduğunu düşünüyor.

* * * *

General Salışni, The Economist dergisindeki söyleşide zorlukları gizleyip örtbas etmiyor. Ukrayna'nın baş destekçisi ABD'deki The New York Times gazetesine bakıyorum. Şöyle yazıyor; 'Zelenskiy, komutanını kamuoyuna savaşın çıkmaza girdiğini ilan ettiği için azarladı. Bu, Ukrayna için zaten zorlu bir dönemde askeri ve sivil liderlik arasında ortaya çıkan ayrılığın sinyalini veren çarpıcı bir azarlama.' Cumhurbaşkanı Zelenskiy'nin, 'Statüleri ne olursa olsun insanlar yoruldu ve bu anlaşılabilir bir durum. Ama bu bir çıkmaz değil' dediği işaret ediliyor.

* * * *

Soruyu şöyle soralım. Bundan sonra ne olabilir? Ukraynalı genelkurmay başkanı ciddi bir ara değerlendirme yapıyor. Aynı zamanda çıkmazdan bir çıkış yolu gösterme ihtiyacını görüyor. Ukrayna'nın hızlı bir askeri atılım umutları suya düşmüş durumda. Ancak General Salışi'nin uzun süreli bir siper savaşından kaçınmak istediği anlaşılıyor. Şöyleşide siper savaşının riskleri konusunda uyarıyor. Çünkü ona göre zaman Ukrayna'nın değil Rusya'nın lehine işliyor.

* * * *

Şunu da göz ardı etmemek gerek. Orta Doğu'da yaşanan son olaylar, uluslararası siyasetin ve medyanın dikkatini, Ukrayna'daki savaştan uzaklaştırdı. İngiliz The Observer gazetesi, ,'Ukrayna'daki savaşa bakış' adlı baş makalesinde 'Bu anlaşılabilir bir durum ama yine de endişe verici. Bu odak kaybından asıl yararlanan Rusya Devlet Başkanı Vladimir Putin oldu. Karşı saldırı hayal kırıklığı yarattı. Ukraynalı birlikler savaşmaya devam ediyor, ancak savaşın ikinci kışı yaklaşırken bitkinlik tehlikesiyle karşı karşıyalar' diyor.

* * * *

Savaş nasıl gelişebilir? ABD desteğini çekerse ne olur? Batı nasıl devam edebilir? Müzakere yoluyla barış/çözüm mümkün mü? Eğer mümkünse, böyle bir barışın/çözümün potansiyel sonuçları neler olabilir? Benim kafamdan geçenler mutlaka herkesin de merak ettiği sorulardır. Ama cevapları kolay değil. Ukrayna'ya daha fazla yardım yapılmasına şüpheyle yaklaşan ABD'de Cumhuriyetçiler Partisi'nden Missouri Senatörü Josh Hawley, bu konu ile ilgili olarak Senato'da yaptığı konuşmada 'Oyun sonu stratejimiz tam olarak nedir?' diye soruyordu. Bu stratejiyi de ya çok kısıtlı kişilerin dışında bilen yok ya da strateji yok, gelişmelere göre savaşın sonuna karar verilecek. Bence savaşın gidişatıyla ilgili genel inanış bu.

5 günde yapılacak!

Beylikdüzü Belediyesi, Marmara Mahallesi'nde 5 bin metrekarelik parkı, 5 günde tamamlamak için çalışmalara başladı. Park bünyesinde bin 345 metrekarelik yürüyüş yolu, 270 metrekarelik basket sahası, 435 metrekarelik çocuk oyun alanı olacak

MARMARA Mahallesi'ndeki saha gezisi sırasında komşularının taleplerine kulak veren Beylikdüzü Belediye Başkanı Mehmet Murat Çalık, gelen park talebini geri çevirmedi. Bölge halkı ile arasında geçen keyifli bir diyaloğun ardından Başkan Çalık, 5 bin metrekarelik parkı 5 gün içerisinde hızlıca hazırlayarak ilçeye kazandıracaklarının sözünü verdi. Bunun üzerine rekor bir sürede yapımı tamamlanacak parkın çalışmaları noter huzurunda başladı. Park; bin 345 metrekarelik yürüyüş yolu, 270 metrekarelik basket sahası, 435 metrekarelik çocuk oyun alanı ve fitness alanını içinde barındıracak.

Birlikte açacağız

Beylikdüzü Belediye Başkanı Mehmet Murat Çalık, "Komşularımızın Marmara Mahallemizdeki taleplerini yerine getirmek adına şu an burada bir park inşa edeceğiz. 5 gün içerisinde parkımızı tamamlayarak çocuklarımızla birlikte açacağız. Çalışmalarımıza başladık. İnşallah hafta sonuna da açılışını yapacağız" ifadelerini kullandı.
HABER MERKEZİ

Bunun hesabını kime soracağız?

Arnavutköy'de ödeme yaptıkları fatura ödeme merkezi el değiştiren mahalleli, son 1 ayda faturalarının yatırılmadığını öğrendi. Ödeme merkezi önünde toplanan vatandaşlar, ödeme merkezinin kapalı olduğunu gördü. Mağdur vatatandaşlar, "Bunun hesabını kime soracağız?" diye isyan etti

ARNAVUTKÖY'DE Merkez mahallesinde yaşayanların evlerine faturalarının ödenmediğine dair bilgi kağıdı geldi. Soluğu ödeme merkezi önünde alan mahalle sakinleri, merkezin kapalı olduğunu gördü. Ödeme merkezi sahibine ulaşmaya çalışan vatandaşlar dolandırıldıklarını anlayınca polise haber verdi. Mahalle sakinleri, karakola giderek şikayetçi oldu. Yıllardır aynı ödeme merkezinde faturalarını ödediklerini ve bir sorun yaşamadıklarını söyleyen mağdurlar, yaklaşık 2 ay önce fatura ödeme merkezinin el değiştirdiğini ve o tarihten sonra ödediklerini zannettikleri faturaların aslında ödenmediğini öğrendi. Sabah saatlerinde ödeme merkezi önünde toplanan vatandaşlar, dolandırıldıklarını anlayınca akraba ve komşularına haber verdi. Aynı fatura ödeme merkezine ödeme yapan çok sayıda kişi de merkez önünde toplandı. Kepenkleri kapalı olan ödeme merkeziyle karşılaşan bir mahalleli, "Dolandırıldık. Ben kendimi bildim bileli ödemelerimi burada yapıyorum. Devrediyor bu arkadaş ondan sonra da bu hale geldi. Bir kadın ağlıyordu. '200 lirayı bir daha nasıl ödeyeceğim?' diyordu. Benim gücüm var ödeyeceğim ama bu kadar insan ne yapsın?" diye sordu.

Hesabını kime soracağız

Kolay ödeme tabelası bulunan iş yerine gelen bir başka vatandaş ise "Yatırdık gittik. Bize faturadan ceza geldi. Uyarı geldi. Cumartesi günü geldim ben buraya, adam yatırdım dedi. Buradan giderken gördük" dedi. Faturasını aynı ödeme merkezine yatıran bir başka vatandaş ise "Sürekli burada ödüyorduk. Burası garanti diye. İlk defa böyle birşey başımıza geliyor. 365 lira ödedim" diye konuştu. Başka bir mağdur da "Ben iki hafta önce faturalarımı ödedim Bana elektrikçi, 'Bu faturanız ödenmedi' dedi. Yıllardır burada ödeme yapıyoruz. 3 bin 200 lira ödeme yaptım. Buraya geldik gördük ki kapatıp gitmiş. Bunun hesabını kime soracağız? Sabah geldiğimde 20-30 kişi vardı; şimdi de var" dedi. Mağdur bir başka vatandaş da "İki gün önce mesaj geldi 'Elektriğiniz 5 gün içinde kesilecek' diye. Olacak şey değil dedim. Gelip buraya baktım beyefendi buradaydı. Bilgisayara baktım geri geldim 10 dakika içinde kayboldu gitti Cumartesi günü. Cumartesi'den beri mağduruz" şeklinde konuştu. **DHA**

İstanbul'a sevdalıyım!

Erzurum Büyükşehir Belediye Başkanı Mehmet Sekmen, "Hakkımda İBB Başkanlığı'na aday olacağım şeklinde çıkan haberler beni mutlu etti. Kim İstanbul gibi bir şehrin hizmetkarı olmak istemez ki? İstanbul benim sevdalı olduğum bir şehir" ifadelerini kullandı

HALEN Erzurum Büyükşehir Belediye Başkanı olarak görevini sürdüren AK Parti'li Mehmet Sekmen, "İstanbullulara hizmet etmeye 1992 yılında Samandıra Belediye Başkanlığı ile başladım. Ardından 1994 seçimlerinde Kartal Belediye Başkanlığı görevine layık görüldüm. Halkımız teveccüh gösterdi ve 1999 seçimlerinde 2 kez Kartal Belediye Başkanı seçildim. 22. ve 23. dönemlerde AK Parti'den İstanbul Milletvekili olarak TBMM'ye girdim. 2014 ve 2019 yerel seçimlerinde üst üste Erzurum Büyükşehir Belediye Başkanı seçildim. Halen bu görevi Erzurum halkının da desteği ile icra ediyorum. Partim ve liderim layık görürse yeni verilecek her görevi layığı ile yapmaya hazırım. Hakkımda İBB Başkanlığı'na aday olacağım şeklinde çıkan haberler beni mutlu etti. Kim İstanbul gibi bir şehrin hizmetkarı olmak istemez ki? İstanbul benim sevdalı olduğum bir şehir" İfadelerini kullandı.

405 bin yapı denetlendi!

Çevre, Şehircilik ve İklim Değişikliği Bakanı Mehmet Özhaseki, Elektronik Beton İzleme Sistemi (EBİS) ile tüm illerde 33 milyon çipli beton numunesi alarak 405 bin binayı denetlediklerini duyurdu

ÇEVRE, Şehircilik ve İklim Değişikliği Bakanı Mehmet Özhaseki, sosyal medya hesabından yaptığı paylaşımda, yapıların daha sağlam ve güvenli olması için her bir aşamayı denetlediklerini bildirdi.Yapı İşleri Genel Müdürlüğünce geliştirilen EBİS ile yapı projelerindeki beton numunelerinin denetiminin yapıldığını belirten Özhaseki, "Bugüne kadar 81 ilde, 33 milyon çipli beton numunesi alarak 405 bin binayı denetledik. Yapılarımızı milli üretimimiz olan çiplerle denetliyor, binaların güvenli olmasını sağlıyoruz." ifadelerini kullandı. Özhaseki, paylaşımında EBİS'in sahada uygulanmasına ilişkin videoya da yer verdi.

EBİS, dünyaya açıldı

Çevre, Şehircilik ve İklim Değişikliği Bakanlığından yapılan açıklamaya göre, birçok ülke, millileştirilen çipler için Bakanlık ile görüşmelere başladı. Arnavutluk, Azerbaycan, Katar, KKTC ve Özbekistan ile Elektronik Beton İzleme Sistemi'nin kurulumuna yönelik işbirliği protokolleri imzalandı. Kazakistan, Kırgızistan ve Türkmenistan ile de görüşmeler sürüyor. **AA**

TCMB kararlı!

TCMB Başkanı Erkan'ın son Enflasyon Raporu sunumundaki ifadelerinin yine enflasyonla mücadele konusundaki kararlılığı ortaya koymasıyla Türkiye'nin CDS'indeki gerileme yeniden hız kazandı

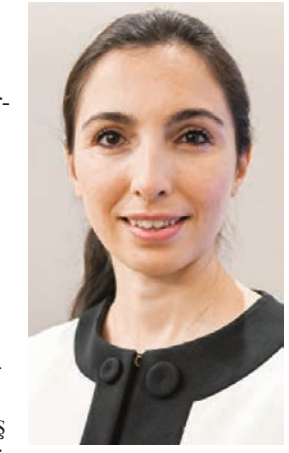

Yeni ekonomi yönetiminin politikaları ve Türkiye Cumhuriyet Merkez Bankası'nın (TCMB) sıkılaştırma adımlarıyla Türkiye'nin 5 yıllık kredi risk primindeki (CDS) düşüş sürerken, TCMB Başkanı Hafize Gaye Erkan'ın Enflasyon Raporu sunumuna dair yabancı yatırım bankalarının analizlerinde, "enflasyonda kalıcı ve belirgin bir düşüş sağlanana kadar sıkılaştırmanın devam edeceğine" yönelik kararlılık vurgusu öne çıktı. Erkan'ın son Enflasyon Raporu sunumundaki ifadelerinin yine enflasyonla mücadele konusundaki kararlılığı ortaya koymasıyla Türkiye'nin CDS'indeki gerileme yeniden hız kazandı. Mayıs ayında 700 baz puan seviyesinde olan Türkiye'nin CDS'i, 3 Kasım Cuma günü 365 baz puan civarına inerek son 2 yılın en düşük seviyesini gördü. Türkiye'nin CDS'i, 27 Temmuz'daki Enflasyon Raporu toplantısında ilk kez basının karşısına geçen Erkan'ın açıklamalarının piyasalarda olumlu karşılanmasının ardından 2 yıl sonra ilk kez 400 seviyesinin altına gerilemişti. TL varlıklara yabancı yatırımcı ilgisinde artışı yansıtan CDS düşüşü; devam eden jeopolitik risklere karşın TCMB'nin dezenflasyonun tesis edilmesine yönelik kararlı adımları, Türkiye'nin dış finansmana erişimi artırmayı sürdürmesi, yabancı yatırımcılarla gerçekleştirilen görüşmelerden olumlu sinyallerle birlikte devam ediyor.

Sıkılaştırma sinyali verdi

Yabancı yatırım bankaları, Erkan'ın 2 Kasım'daki Enflasyon Raporu sunumuna dair analizlerinde, "enflasyonda kalıcı ve belirgin bir düşüş sağlanana kadar sıkılaştırmanın devam edeceği" kararlılığına vurgu yaptı. Merkezi ABD'de bulunan yatırım bankası Morgan Stanley'nin CEEMEA ülkelerine yönelik haftalık raporundaki Türkiye'ye ilişkin değerlendirmede, TCMB'nin son Enflasyon Raporu'nun 2 Kasım'da Ankara'da açıklandığı hatırlatılarak, son Para Politikası Kurulu (PPK) kararı metinleriyle uyumlu olarak yapılan iletişimin güçlü bir şekilde enflasyona odaklanıldığını gösterdiği kaydedildi. Raporda, Erkan'ın "enflasyonda belirgin bir iyileşme sağlanana kadar sıkılaştırma adımlarının devam edeceği" sinyali verdiği ancak politika faizinin seviyesine ilişkin olarak ileriye yönelik spesifik bir yönlendirmede bulunmadığı belirtildi.

Enflasyonda iyileşme söz konusu

TCMB'nin 2023 yıl sonu enflasyon tahmininde yaptığı güncellemenin temel olarak temmuz ayından bu yana enflasyonda kaydedilen artışları yansıttığı, daha da önemlisi, petrol fiyatları ve yönetilen fiyatlardaki yukarı yönlü revizyonlar gibi dışsal faktörlerin etkisiyle TCMB'nin 2024 sonu enflasyon tahminini yüzde 36'ya revize ettiği kaydedilen raporda, şu değerlendirmelere yer verildi: "Çıktı açığı tahminleri, büyümede 2024'ün ikinci yarısından itibaren önemli bir yavaşlamaya işaret etmiştir. TCMB, kümülatif sıkılaştırma adımlarının etkilerinin görülmeye başlandığına ve aylık enflasyon eğiliminde düşüşle iç talepte yavaşlamanın ilk işaretlerine dikkati çekti. Diğer yandan TCMB, enflasyon görünümünde henüz önemli bir iyileşme göremediğini vurgulayarak, bu çerçevede daha fazla sıkılaştırma sinyali verdi. Sayın Başkan Erkan, 'TCMB'nin pozitif reel politika faizine ulaşmayı hedefleyip hedeflemediği' yönündeki soru üzerine, 'TCMB'nin politika adımlarına karar vermek için sadece reel faiz oranlarına odaklanmak yerine enflasyonun tüm belirleyicilerini aylık bazda incelediğini' ifade etmiştir.

EKONOMİDE HEDEF İLK 10!

Ticaret Bakanı Ömer Bolat, Türkiye Yüzyılı'nda temel hedeflerinin, dünyanın en büyük 10 ekonomisi arasına girmek olduğunu belirterek "Yatırım, üretim, istihdam ve ihracatı önceleyen politikalarımızı kararlılıkla uygulamaya devam edeceğiz" dedi

Anadolu Ajansının (AA) "Global İletişim Ortağı" olduğu, "Biz'in Gücü" temasıyla düzenlenen MÜSİAD Vizyoner'23 Zirvesi, TİM Show Center'da düzenlendi. Zirvede konuşan Ticaret Bakanı Ömer Bolat, 20. yüzyılın ikinci yarısında, siyasi ve askeri risklere rağmen daha öngörülebilir bir dünya olduğunu aktararak "2000'li yıllarda, teknoloji ve küreselleşmede yaşanan hızlı gelişme ile artan refah düzeyi ve ticaret hacmine rağmen sorun ve risklerin arttığı, öngörülebilirliğin giderek azaldığı ve dahası küresel meseleler karşısında küresel iş birliği arayışının giderek zayıfladığı bir dünya söz konusu." diye konuştu.

Dönüşüm stratejileri önemli

Küresel ekonomide yaşanan dönüşüm sürecinde uluslararası ticaretin geleneksel yapısının önemli ölçüde değiştiğini ve ticaretin konusunun emek yoğun sektörlerden teknoloji yoğun sektörlere kaydığını anımsatan Bolat, "Teknoloji ve bilişim dünyasında yaşanan gelişmeler, e-ticareti önemli bir aktör olarak öne çıkarmıştır. Özellikle salgın sürecinde artan dijitalleşme, bir yandan dijital şirketlerin yükselmesine ve bu bağlamda yeni girişimcilik hikayeleri ile yeni iş ve çalışma modellerinin ortaya çıkmasına yol açmış, diğer yandan e-ticaret ve e-ihracat platformlarını oldukça popüler hale getirmiştir. Günümüzde gelişmiş ülkeler, nesnelerin interneti, yapay zekâ ve veri yönetimi çalışmaları kapsamında teknolojik dönüşüm stratejilerini şekillendirmektedirler." ifadelerini kullandı.

Küresel seferberlik değerli

Bolat, dünya gündeminde, yeşil ve dijital dönüşüm öne çıktığına dikkati çekerek ürünlerin dijital ve yeşil çözümler sunmasının rekabetçilik için ana kriter haline geldiğini, yeşil ekonomilere yönelik eğilimin arttığı bir dönemden geçildiğini ve iklim değişikliği ile mücadele ve sürdürülebilir kalkınma hedefine erişmenin küresel bir seferberliğe dönüştüğünü aktardı. Türkiye'nin kuraklık ve iklim değişikliği ile mücadele kapsamındaki küresel çabalara katılarak Paris Anlaşması'nı 2021'de onayladığını ve 2053'te karbon sıfır ekonomi olma hedefini açıkladığını hatırlatan Bolat, şöyle devam etti: "AB tarafından başlatılan Yeşil Mutabakat süreci ülkemizin de yeşil ve dijital dönüşüm sürecinin ana odağı haline gelmiştir. Bu süreçte, Ticaret Bakanlığı olarak öncü rol üstlenip ülkemizin kalkınma hedefleriyle uyumlu bir şekilde sürdürülebilir, kaynak etkin ve yeşil bir ekonomiye geçişini desteklemekte ve bakanlıklar arasında koordinasyon rolünü üstenmiş durumundayız. Bakanlığımız koordinasyonunda 2021'de yayımlanan Yeşil Mutabakat Eylem Planı ile; yeşil enerji dönüşümü, sanayi üretiminin karbonsuzlaştırılması, döngüsel ekonomi dönüşümü, sürdürülebilir ulaştırma ve tarım, teknolojik dönüşüm ve inovasyon ile yeşil finans gibi pek çok farklı alanda adımlar atılması planlanmaktadır."

Türkiye öne çıkan bir ülke

Bakan Bolat, dijital dönüşümün ve bu bağlamda yapay zekanın çeşitli risklerle birlikte önemli iş ve ticaret fırsatlarını da beraberinde getirdiğini dile getirerek "Dijitalleşmenin sunduğu fırsatlar yanında salgın sürecinde yaşanan ve özellikle Batı ülkelerinde adeta travma yaratan tedarik ve lojistik problemlerinin de Türkiye için önemli fırsatlar sağladığını gözlemliyoruz. Salgın sonrası dönemde değişmesi muhtemel olan küresel tedarik ve ticaret haritası bağlamında, Türkiye'nin yatırım, üretim, ihracat anlamında önemli bir aday ülke olarak öne çıktığı görülüyor." dedi. Bolat, son 21 yılda Cumhurbaşkanı Recep Tayyip Erdoğan'ın liderliğinde yapılan dev yatırımlarla, Türkiye'nin altyapısı ve üstyapısı, eğitim ve sağlık sistemi, sanayisi ve tarımı, turizm sektörü ve ihracatı ile büyük bir ekonomi ve güçlü bir ülke haline geldiğini, askeri ve siyasi alanda dünyada etkin ve saygın bir konuma ulaştığını aktardı. 1923'te 50,8 milyon dolar, 1973'te yıllık 1 milyar dolar, 1987'de aylık 1 milyar dolar ihracat yapabilen bir ülkeden, bugün günlük 1, bazen 1,5 milyar dolar ihracat yapan bir ülke haline gelindiğini bildiren Bolat, şunları kaydetti: "Dünkü ihracat rakamımız 1 milyar 200 milyon dolardı. Bugün, 255 milyar dolar mal ve 100 milyar dolar da hizmet olmak üzere, yılda 355 milyar dolar döviz geliri elde eden bir ülkeyiz. 1980'li yıllarda incir, tütün, kuru üzüm gibi birkaç tarım ürünü ihraç edebilen bir ülkeden bugün savunma sanayisi ve yazılım ihraç eden bir ülke olduk. Hiç kuşku yok ki, bunu sanayicimizle, çiftçimizle, ihracatçımızla, esnafımızla, memurumuzla ve işçimizle, yani 'BİZ', hep birlikte başardık.Türkiye Yüzyılı'nda temel hedefimiz, dünyanın en büyük 10 ekonomisi arasına girmek ve orta gelir tuzağını aşıp zenginler ligine katılmaktır. Cumhurbaşkanı'mızın çizdiği Türkiye Yüzyılı vizyonu çerçevesinde ülkemizin kalkınmasını ve vatandaşlarımızın refahını artırmayı hedefleyen ve yatırım, üretim, istihdam ve ihracatı önceleyen politikalarımızı kararlılıkla uygulamaya devam edeceğiz." **AA**

İhracatta yüksek teknoloji farkı

Bakan Bolat, ileriki dönemin olmazsa olmazının katma değerli üretim ve ihracat olduğunu dile getirerek "Savunma sanayisi ihracatında dünyada öncü ülkelerden biri olma, 3,4 milyar dolar yazılım ihracatında 10 milyarlarca hedefine ulaşma, yazılım ihraç etme, yerli ve milli otomobil TOGG'u ihraç etme, yüksek teknolojili ürün ihracatımızı artırma bu dönemin hedefleri arasında." dedi. "Tek yol, ihracat yapmaktır" anlayışı çerçevesinde hem mal hem de hizmet ihracatına çeşitli destekler sağladıklarını bildiren Bolat, ihracatçıların her adımına destek verdiklerini ve Ticaret Bakanlığının 2024 yılı bütçesini ve ihracat desteklerini yüzde 115 artırarak ihracatçıların hizmetine sunacaklarını ifade etti. Bolat, ticarette yenilikçi yaklaşımlar arayışına girerek pazar ve ürün çeşitliliğini sağlamaya yönelik olarak yeni pazarlara ulaşmaya ve mevcut pazarlardan alınan payı artırmaya büyük önem verdiklerini belirterek "Türk malının ulaşmadığı yer kalmasın diyerek 'Uzak Ülkeler Stratejisi'ni geçen sene açıkladık. Ayrıca, 'İslam Ülkeleri İhracat Geliştirme Stratejisi' ve 'Afrika ile Ticaret ve Yatırım Geliştirme Stratejisi' çerçevesinde her bir ülkenin pazar yapısını inceleyerek potansiyel sektör ve ürün belirleme çalışmalarımıza aktif bir şekilde devam ediyoruz. Sadece mal ihracatını değil, aynı zamanda hizmet ihracatını da yoğun biçimde destekliyoruz." dedi.

Türkiye üretim merkezi oluyor

İstanbul Ticaret Odası (İTO) Başkanı Şekib Avdagiç, Türkiye'nin bütüncül bir teknoloji ve katma değer üretim merkezi haline gelme yolunda ilerlediğini ve ülkede inovasyon üzerinde yoğunlaşan bir ekosistemin oluştuğunu gözlemlediklerini bildirdi

ANADOLU Ajansının (AA) "Global İletişim Ortağı" olduğu "Biz'in Gücü" temasıyla düzenlenen MÜSİAD Vizyoner'23 Zirvesi, TİM Show Center'da düzenlendi. Zirvenin açılışında konuşan İTO Başkanı Avdagiç, MÜSİAD'ın üzerinde büyük emeği olan bir girişimci grubun Türkiye ve üyeleri için yepyeni bir rotayı ilan ettikleri Vizyoner 23 toplantısında bulunmaktan büyük mutluluk duyduğunu ve zirvenin, Cumhuriyet'in ikinci asrının başlangıcıyla aynı döneme rastlamasını da çok anlamlı bulduğunu ifade etti.

2 milyar dolara yaklaştı

Teknolojik ilerlemenin çok hızlı gerçekleştiği bir süreçten geçildiğini belirten Avdagiç, "Dijital çağda, dönüşümün mutlak gereklilik haline geldiği bir yüzyılda, Türkiye dijital ekonomiyi kuruyor ve uluslararası rekabet argümanı olarak dijitali ve teknolojiyi vurguluyor. Bu amaçla her türlü altyapıyı hızla hayata geçiriyor. Türkiye'nin 2022'de bilgi ve iletişim teknolojileri sektörü ihracatı 2 milyar dolara yaklaştı." diye konuştu. Avdagiç, Türkiye'nin iş dünyasının dijital dönüşümü hızla benimsemesini sağladığını aktararak, ilgili teşvikleri yaygınlaştırmakta ve çeşitlendirmekte muazzam bir liderlik modeli ortaya koyduğunu, ülkenin bu sıçramasını 2002'den beri AR-GE politikasında ortaya koyduğu yaklaşıma borçlu olduğunu söyledi.

Hak ettiğimiz konum önemli

Türkiye'nin bütüncül bir teknoloji ve katma değer üretim merkezi haline gelme yolunda ilerlediğini vurgulayan Avdagiç, şunları kaydetti: "Türkiye'de yüksek teknoloji sistemleri, yazılım, veri ve inovasyon üzerinde yoğunlaşan bir ekosistemin oluştuğunu gözlemliyoruz. Bütün bu çalışmalarla ülkemizi diğer ülkelerden daha öne çıkaracağız ve hak ettiği konuma hızlıca ulaştıracağız. Dijital ekonomiyi ve girişimcilik ekosistemini çok önemsiyoruz. Çünkü, dijital ekonomi ve teknoloji, sadece herkes için ekonomik büyümeyi ve üretkenliği sağlamakla kalmayacak aynı zamanda saklı girişimcilik ruhumuzu da ortaya çıkartacak. Hani eskiden yastık altında saklı sermayenin ekonomiye kazandırılmasından bahsedilirdi ya artık yastık altında saklı girişimci ruhların ekonomiye kazandırılmasından bahsediyor olacağız."

İstihdam gücümüz var

Türkiye Yüzyılı'nda, 905 milyar dolarlık milli geliri, 255 milyar dolar seviyesini geride bırakan ihracatı ve istihdamda 31 milyonu aşan işgücü piyasasıyla Türkiye'nin hem küresel hem de bölgesel anlamda büyük bir güce dönüşmeyi başardığını belirten Asmalı, Türkiye'nin mevcut imalat potansiyeli, esnek üretim kapasitesi, nitelikli insan gücü ve büyük piyasalara yakınlığı sayesinde, ciddi bir üretim üssü konumuna yükseldiğini kaydetti. **AA**

DAMGA
YIL:19 SAYI: 5881 7 KASIM 2023 SALI
İmtiyaz Sahibi: Damga Reklamcılık ve Yayıncılık A.Ş. Adına
Mehmet MERT
Genel Yayın Yönetmeni ve Sorumlu Yazı İşleri Müdürü
Ekrem HACIHASANOĞLU
Yazı İşleri Müdürü
Anıl BODUÇ
Haber Müdürleri
Barış KIŞ
Asker AVŞAR
Görsel Yönetmenler
Türkan ERVAN
Taylan DAŞDÖĞEN
Tekirdağ Bölge Temsilcisi
İrfan DEMİR
Haber Merkezi:
Nergiz DEMİRKAYA - Ankara
Bahadır SÜGÜR - Politika
Hakan SONGUR - Spor
Selvi SARITAÇ - İstihbarat
Müge Cesur ÖZMEN - Kültür - Sanat
Yakup TEZCAN - Yerel
Osman KÖSE - Ekonomi
Dağıtım:
Turkuvaz - Şenol YENE
Salih DOĞAN
Ayhan İKİZ
Hasan Eraslan YILDIRIM
YAYIN TÜRÜ: Yerel Süreli Yayın
REKLAM, ABONE VE REKLAM HABER:
GSM: 0533 975 32 26 - 0533 025 04 19
YÖNETİM MERKEZİ
Büyükşehir Mah. Belediye Cad. Beylicium AVM Kat: 3 No:101-102
Beylikdüzü / İSTANBUL Tel:+90 0212 871 36 06
www.gazetedamga.com.tr
damgaweb@gmail.com
Basım Yeri: Arslan Güneydoğu Matbaacılık -
Osmangazi Mah. 3143 Sk. No: 6/2 ESENYURT/İSTANBUL Tel: 0212 886 17 94
Hukuk Danışmanı: Av. D. Cemal KARAL
Gazetemiz basın meslek ilkelerine uymaya söz vermiştir.
Gazete Damga'da yayınlanan yazı, fotoğraf ve haberlerin tamamı veya bir kısmı kaynak gösterilmeden kullanılamaz

EKREM BAŞKANLA KARDEŞ GİBİYİZ!

İBB Başkanı Ekrem İmamoğlu, CHP'nin 8. Genel Başkanı seçilen Özgür Özel'i, Çankaya'daki çalışma ofisinde ziyaret etti. "Bizim Ekrem Başkan'la aramızdaki ilişki; kardeşlik ilişkisi" diyen Özel, "Bu kardeşlik hukuku, CHP'yi iktidara taşıyacak" ifadelerini kullandı. İmamoğlu ise "Genel Başkanımdan izin isteyerek, İstanbul'a, görevimin başına dönüyorum" dedi. Bütün il başkanlarının çarşıya pazara inmesini isteyen İmamoğlu, "Artık hep beraber bir gaza basalım" diye konuştu

Cumhuriyet Halk Partisi'nin (CHP) 38. Olağan Kurultayı'nı Divan Başkanı olarak yöneten İstanbul Büyükşehir Belediye (İBB) Başkanı Ekrem İmamoğlu, partinin 8. Genel Başkanı seçilen Özgür Özel'i ziyaret etti. Özel'in Çankaya'daki çalışma ofisinde gerçekleşen ziyarette İmamoğlu'na, CHP milletvekilleri Veli Ağababa, Suat Özçağdaş, Ensar Aytekin, Ulaş Karasu, Gamze Taşcıer, Burhanettin Bulut ve yeni Parti Meclisi üyesi Selin Saye Böke eşlik etti. İkili, ziyaret sonrasında açıklama yaptı.

Kılıçdaroğlu'na gidecek

Kurultay Divan Başkanı sıfatıyla ilk sözü alan İmamoğlu, "Kurultay Divan Başkanlığı olarak, kendilerini ziyaret edip, sürece dair hem teşekkür ettim hem de bilgi aktardım. Dualarımız hep neydi? Bir olalım, birlikte olalım ve kusursuz, sıkıntısız, hiç kötü anılacak tarafı olmayan bir zaman dilimi geçsin. Cumhuriyetimizin, 100'ncü yılındayız. Yeni yüzyılın ilk günleri. Böylesi bir ortamda bana, Kurultay Başkanlığı nasip oldu. Kendi adıma çok gururluyum. Aynı zamanda kurultay; çok nezaketli, çok dengeli, seviyeli geçti. Ben buradan, önceki dönem Genel Başkanımız Sayın Kemal Kılıçdaroğlu'na yürekten teşekkür ediyorum. Ki kendilerini de yakın zamanda ziyaret edip, kurultay sürecine dair hem düşüncelerimi hem teşekkürlerimi kendisine sunacağım. Ve bu kapsamda bugün de 8'nci Genel Başkanımız Sayın Özgür Özel Genel Başkanımızı ziyaret ettim ve kurultayla ilgili kendilerine düşüncelerimi aktardım. Görevimi bitirmiş oldum. Genel Başkanımdan izin isteyerek, İstanbul'a, görevimin başına dönüyorum. Kendilerine teşekkür ederim kabulleri için. Güzel bir buluşma oldu" dedi.

Güvenli liman kurultaydır

CHP'nin yeni genel Başkanı Özgür Özel ise "Ekrem Başkanımız, nezaket gösterdiler. Kurultayı tamamladıktan sonra ve görevini bitirdikten sonra, beni ziyaret ettiler. Ekrem Başkan için şöyle söylemek lazım: Hangi işin ucundan tutsa, dört dörtlük yapan ve başarıyla sonuçlandıran birisi. Geçirdiğimiz kurultay sürecinde, elbette herkes bu göreve talip olmak ister. Ama teklif etseniz, herkesin iki kere düşünüp vereceği bir karardır. Sonuçta da CHP tarihinde bir ilk yaşandı. Kurultayın gergin olabileceği biliniyordu. Ekrem Başkan, bu güvene layık olduğunu ve bu işi en iyi yapabilecek kişi olduğunu gösterdi. Çok zor bir kurultayı, çok başarılı şekilde yönetti. Ben, kendisine özellikle teşekkür ediyorum. Sayın Genel Başkanımız, 'Kurultayda partimizi güvenli bir limana ulaştıracağım' demişti. Ve tam da öyle oldu. CHP'nin en güvenli limanı, en yetkili olan kurultayıdır. Ben şimdi buradan Ekrem Başkan'ımı yolcu edeceğim. Ama hep konuşulan bir şey vardı, yıllardır aylardır bıktığımız bir şey; 'Ekrem Başkan'la aranızda nasıl bir ilişki var?' Buradan şunu ifade edeyim: Biraz önce yukarıda kısa bir baş başa görüşmemizde de öyle bitirdik. Bizim aramızdaki ilişki; kardeşlik ilişkisi, kardeşlik hukuku. Ama bu kardeşlik hukuku, Cumhuriyet Halk Partisi'ni çok güzel yerlere taşıyacak, Cumhuriyet Halk Partisi'ni iktidara taşıyacak. Türkiye'yi güzel yerlere taşıyacak. İkinci yüzyılda, kurucumuz Gazi Mustafa Kemal Atatürk'e layık başarıları hep birlikte alacağız. Hepinize teşekkür ediyorum" açıklamasını yaptı. **HABER MERKEZİ**

HEP BERABER GAZA BASALIM!

ÇANKAYA'DAN Altındağ'a geçen İmamoğlu, 2 gün süren kurultayın yapıldığı Ankara Atatürk Spor Salonu'nda Divan Kurulu üyeleri ve yeni seçilen bazı Parti Meclisi (PM) üyeleriyle bir araya geldi. Kurultay sürecine emeği geçen tüm arkadaşlarına teşekkürlerini ileten İmamoğlu, "Seçilen arkadaşlarımıza yol açıklığı dileyelim, burada olan olmayan. Çok özenli bir zaman dilimi. Çok ciddi bir değişim tılsımı da var. Farklı düşünerek bu seçime girip, aynı listede buluşanlar da var gençler ağırlıklı. Genç ve kadın kimliği var. Umarım senkronize, güzel bir dönemi birlikte yaşatırız" dedi. CHP Genel Başkanı Özgür Özel'e de tebrik ziyaretinde bulunduğunu aktaran İmamoğlu, "Kurultayla ilgili bir kısım bilgi verdim. İl başkanlarımız da biliyorlar ki ilk yapılması gereken, iline dönen, önce çarşı-pazara bir insin, bir selamlasın. Enerji nasıl? Ne diyor vatandaş? O geri dönüşleri okuyalım. Ondan sonra yerel seçime artık hep beraber bir gaza basalım. Çok umutluyum yani. Tarif edemem şu an için. Seçilen herkes bizim. Seçilmeyen ama katkı sunan arkadaşlarımız bizim" ifadelerini kullandı.

A Takımı belli oldu

CHP'nin 38. Olağan Kurultayı'nda Parti Meclisi (PM) ve Yüksek Disiplin Kurulu (YDK) seçimleri tamamlandı. Parti Meclisi seçiminde Gökhan Zeybek 648 oyla ilk sırada yer aldı. Oğuz Kaan Salıcı'nın aday listesinden 9 kişi ise Özel'in anahtar listesini delerek Parti Meclisi'ne girdi. Salıcı ise 'kadın ve gençlik kotası' düzenlemesi sonrası listeden düştü

CUMHURİYET Halk Partisi'nin 38. Olağan Kurultayı'nda Parti Meclisi (PM) ve Yüksek Disiplin Kurulu (YDK) seçimleri sona erdi. Ankara Arena Spor Salonu'nda düzenlenen seçim yaklaşık 5 buçuk saat sürdü. PM ve YDK için toplam 490 kişi adaylık başvurusu yaptı. PM seçiminde bin 366 delegeden bin 277 delege oy kullandı. Kullanılan oyların 1092'si geçerli olurken 185 oy geçersiz sayıldı. Kesin olmayan sonuçlara 3 gün itiraz süresi verildi.

Zeybek birinci sırada

38. CHP Olağan Genel Kurultay'ın resmi olmayan sonuçlarına göre Parti Meclisi seçiminde Gökhan Zeybek 648 oyla ilk sırada yer aldı. 2. sıraya ise 643 oyla Özgür Karabat oturdu. 3. sırada Bedirhan Berk Doğru 633 oy alırken, Ozan Işık ise 606 oyla 4. sıraya yerleşti. 5. sırada olan Deniz Yücel ise 596 oy aldı. Yüksek Disiplin Kurulu üyeleri oylamasında ise Ayça Akpek Şenay 626, Esin Fatma Temel 546, Hümeyra Akkuş Sandıkcı 546, İsmail Emre Telci 539, Ekincan Aksoy 533 oy aldı. Bilim Kurulu üyeleri oylamasında da Yankı Bağcıoğlu 851, Yalçın Karatepe 829, Volkan Demir 800, Baran Bozoğlu 796, İlhan Uzgel 784, Gülşah Deniz Atalar 772, Fethi Açıkel 745, Gökçe Gökçen 719, Andaç Pamuk 685, Armağan Erdoğan 659, Alırıza Erbay 652, Tolga Sağ 613 oy aldı. Kadın ve gençlik kotası sonrası PM'deki 6 isim değişecek. Kesin sonuçların kadın ve genç kotası uygulanarak 3 gün sonra ilan edileceği açıklandı.

Salıcı listeden düştü

Oy sıralaması olarak 51. sıradan listede kendine yer bulan Oğuz Kaan Salıcı, 'kadın ve gençlik kotası' düzenlemesi sonrası listeden düştü. Salıcı'nın aday listesinden 9 kişi ise Özel'in anahtar listesini delerek Parti Meclisi'ne girdi. Bu isimler Müslüm Sarı, Orhan Sarıbal, Mehmet Tüm, Ali Haydar Hakverdi, Semra Dinçer, Koza Yardımcı, Aylin Nazlıaka, Saniye Barut, Gonca Orhan oldu. PM ve YDK üyelikleri için başvuru süreci dün saat 19.00'da tamamlandı; aday listeleri itiraz işlemlerinin de tamamlanmasının ardından kesinleşti. 60 üyeli PM için 387, 15 üyeli YDK için ise 103 aday başvurdu. PM için 15, YDK içinse 8 yedek üye de alınan en yüksek oy sayısına göre belirlenecek. Her iki organ için yüzde 33'lük cinsiyet kotası uygulanacak. PM üyeliklerinde ayrıca yüzde 20'lik genç kotası uygulanması gerekiyor. Çarşaf listede, çekilen kura nedeniyle soyadı T ile başlayanlar ilk sıraya yazıldı ve aday listesi bu şekilde oluşturuldu. **HABER MERKEZİ**

İŞTE CHP'NİN YENİ PARTİ MECLİSİ:

Gökan Zeybek
Özgür Karabat
Bedirhan Berk Doğru
Ozan Işık
Deniz Yücel
Gamze Taşcıer
Murat Bakan
Suat Özçağdaş
Cem Aydın
Baki Aydöner
Ensar Aytekin
M. Gül Çiftci Binici
Selin Sayek Böke
Canan Taşer
Pınar Uzun Okakın
Mahir Yüksel
Erhan Adem
Burhanettin Bulut
Ecevit Keleş
Ali Abbas Ertürk
Hikmet Erbilgin
Ali Haydar Fırat
Bülent Nuri Çavuşoğlu
Hüseyin Yaşar
Berker Esen
Ulaş Karasu
Müslim Sarı
Deniz Yavuzyılmaz
Zeliha Aksaz Şahbaz
Özgür Ceylan
Hikmet Yalım Halıcı
Erbil Aydınlık
Sevgi Kılıç
Yalçın Görgöz
Orhan Sarıbal
Turgay Özcan
Melisa Uğraş
Mehmet Tüm
Ali Haydar Hakverdi
Sinem Kırçiçek
Semra Dinçer
Hüseyin Can Güner
Ahmet Hakan Uyanık
Şengül Yeşildal
Emin Umut Dikili
Nazan Güneysu
Koza Yardımcı
Mehmet Alkın Denizaslanı
Yankı Bağcaoğlu
Yalçın Karatepe
Volkan Demir
Baran Bozoğlu
İlhan Uzgel
Gülşah Deniz Atalar
Armağan Erdoğan
Gökçe Gökçen
Aylin Nazlıaka
Saniye Barut
Gonca Yelda Orhan
Gizem Coşkun
Bilim Kültür Sanat Platformu Üyeleri
Yankı Bağcaoğlu
Yalçın Karatepe
Volkan Demir
Baran Bozoğlu
İlhan Uzgel
Gülşah Deniz Atalar
Fethi Açıkel
Gökçe Gökçen

YÜKSEK DİSİPLİN KURULU ÜYELERİ

Ayça Akpek Şenay
Esin Fatma Temel
Hümeyra Akkuş Sandıkcı
İsmail Emre Telci
Ekincan Aksoy
Özkan Tice
Aysemin Gülmez
Deniz Çakır
Süleyman Bülbül
Deniz Demiröz
Nurdan Yücal
Turan Taşkın Özer
Ali Balta
Özgür Sağlam
Remzi Kazmaz

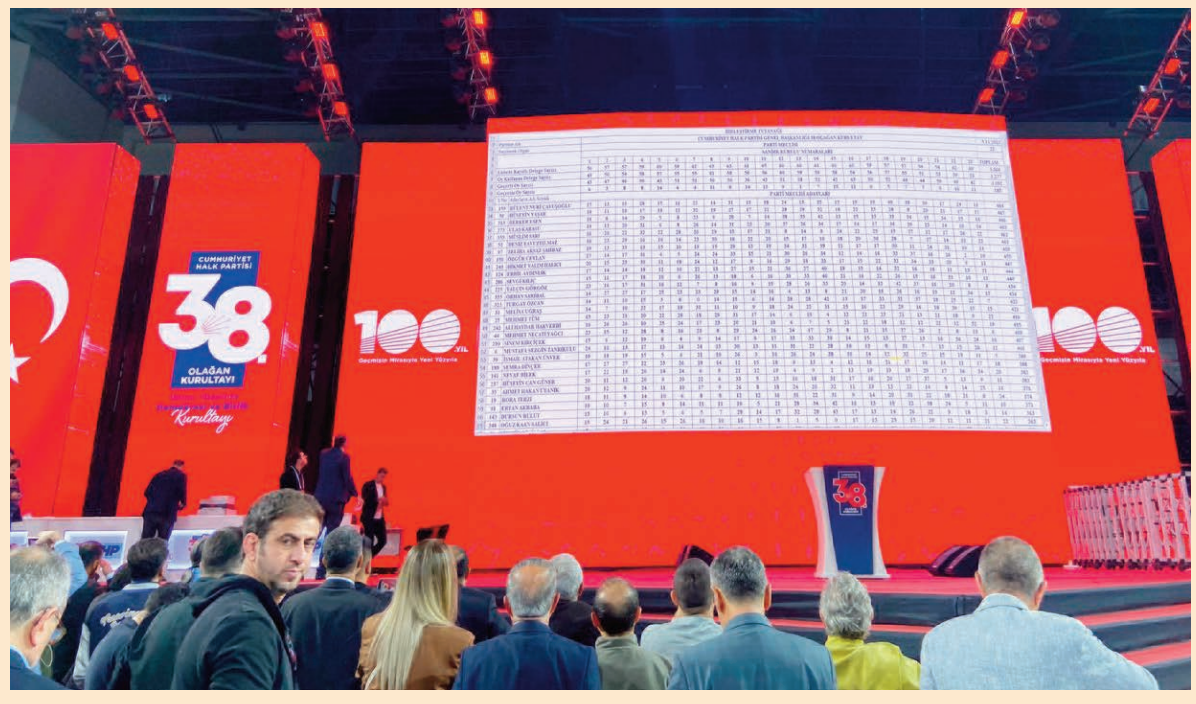

www.gazetedamga.com.tr
Oğuz KARAMANLI
damgaweb@gmail.com

Böyle imar değişikliği AKP döneminde yaşanmadı!

Evet sözümüzün yine arkasındayız… Esenyurt'ta hiçbir şey imkânsız değildir ve bu sürmektedir; sürecektir. Çünkü ülke muz cumhuriyetine dönüşmüştür.

Geçtiğimiz hafta kaleme aldığımız 31 bin metrekarelik Esenyurt plan tadilatı talebinin **İBB İmar Komisyonu'ndan oy çokluğu ile geçtiğini duyurmuş** ve kahramanımız tanınmış bir siyasetçi olduğuna dikkat çekmiştik. Uzun yıllar İBB Meclis gündemlerini takip etmiş, çok sayıda uçuk mu uçuk plan tadilatları haberleri yazmış biri olarak ben böyle bir talep ile karşılaşmadım inanın. Bir şahsa ait 26 parsel aynı anda İBB İmar Komisyonuna geliyor ve AKP ise "bu nedir ya" diyerek kıyamet koparmıyordu. Neden kopartmadıklarına da az sonra değineceğiz. AKP döneminde başlayan bu plan tadilat çılgınlığı hem CHP hem de AKP'li ilçe belediyelerinde geliyor ve yağ gibi geçiyordu. **Haa, unutmadan bu plan tadilat taleplerinin tamamına CHP'li İBB Meclis Üyeleri istisnasız hayır oyu kullanıyor ve epey bir yaygara yapmaktan geri kalmıyordu.** Haberimizin ilk bölümünü yayınladıktan sonra Esenyurt Belediyesi ve bu kişimizden bir yanıt gelecek mi diye merakla bekledik. **İBB'yi hiç merak edip bekleme zahmetine girmedik.** Çünkü **bu sefer dümende AKP değil CHP vardı ve AKP ne yaptı ise CHP'li İmar Komisyonu onu yapıyor,** susmayı tercih ediyordu. İyi de dostlar 25 yıllık muhafazakar yönetimin her plan tadilat talebine **"Bu kayırmacılıktır. O zaman neden imar planı yapılıyor?"** diye bağırıyordunuz ya hatırlatmak istedim…

Rantın partisi olur mu?

Olmaz, olmadı! Partiler, yurdumda isimden ibarettir. Çünkü paranın dili evrenseldir! Bakınız; plan tadilatını isteyen şahıs MHP'li… Esenyurt Belediyesi ise CHP'li… Hiçbir sorun çıkmıyor, kimse sesini çıkarmıyordu bu talep geldiğinde… Bana bu bilgi bir arkadaşımdan geldi… Siyasi bir kişilik değil ve sadece içi sızladığı için beni uyandırıyordu. Gelelim can alıcı soruya; Bu kişi kim? MHP'li tanınmış isimlerden: **Muharrem Yıldız…**

MHP eski MYK üyesi, Karsspor Futbol Kulübü eski Başkanı… Kahramanımız bu söz konusu yeşil alan olan parselleri 2008 ve 2012 tarihlerinde topluca edinmiş. Tapu kayıtlarına göre metrekaresini 10 dolardan satın almış. **Evet, yanlış okumadınız 10 dolar. Yani 300 TL'den toplamış.** Bir diğer kayda değer bilgi ise **tüm parselleri satan kişiler aynı. Üç kardeşten satın alanmış** tüm arsalar. Pafta, ada ve parselleri planlarda incelediğimizde bu üç kardeşe kumpas kurulduğunu rahatlıkla söyleyebiliriz. Bu kardeşlerin tüm parsellerinin **"yeşil alan"** kapsamına alındığını görüyoruz. Muharrem Yıldız, plan tadilatı müracaatı öncesinde **tüm parselleri eşine devretmiş…** Bir diğer acı gerçek ise parsellerin tam da inşaatçıların iştihanı kabartacak **Kapadık Mahallesi'nde** cadde cepheli olması. Ne demiştik? Metrekaresi 10 dolardan toplanmış. Peki, bu parseller imara uygun hale geçirilirse ortaya çıkan tahmini rant nedir?

Başkan yardımcıları takipte

Önceki yazımızda ne demiştik? **31 bin 222 metrekare toplam yeşil alan.** Hadi bunları en üst rakamdan hesaplayalım. Yaklaşık 1 milyar TL'lik bir harcama yapılmış diyelim. Peki parsellerin imar durumu **yeşil alandan konut+ticaret+eğitim+sağlık** alanları çevrilmesi sonrasında değerleri ne olur? **Sıkı durun en az 6 milyar TL. Evet, evet yanlış okumadınız: 6 milyarlık bir imar rantı** söz konusu. Esenyurt Belediyesi Meclis üyeleri **hayır duasız iş yapmaz** ki yapmasını beklemek ahmaklıktır. **Belediye Başkanının bu işten habersiz olduğu bilgisine ulaştık. "Nasıl yani" demeyin…** Ballı tadilat işini **İmardan Sorumlu Başkan Yardımcısı Belgin Oflazoğlu Orkunoğlu ile Fen İşlerinden Sorumlu Başkan Yardımcısı Selçuk Günerhan** kontrolünde olduğu bilgisi geldi. İBB **İmar Komisyonu 3-5 hatim indirmenizi ister.** Neyse burada keselim. **Özetlersek; 6 milyarlık bir rantın olduğu yerde hiçbir kural, kanun, plan** işlemez, engel tanımaz. Eee, biz boşuna mı ısrarla Türkiye bir Orta Doğu ülkesidir diyoruz...

Son söz! **Sayın Muharrem Yıldız,** kaynağım bu haberin yayınlanması sonrasında **sizin bu arsalarını hangi yöntemle, kimden nasıl aldığınızı anlatacağına söz verdi.** Ve verdiği ipucu karşısında dona kaldım.

Kapadık Mah. 343 ada
Parsel No: 2/413 m2
3/400 m2
4/400 m2
5/365 m2
6/ 633 m2
7/571 m2
8/509 m2
9/447 m2
10/447 m2
11/517 m2
12/482 m2
13/548 m2
14/617 m2
15/ 661 m2
343 Ada toplam: 7010 m2
341 ada
Parsel No: 15/416 m2
16/470 m2
17/524 m2
18/440m2
19/359m2
21/818m2
22/277m2
341 ada toplam: 3304 m2

348 Ada
Parsel No: 10/6396m2
15/3636m2
16/7599m2
348 Ada toplam: 17631 m2

1396 Ada
Parsel No: 10/3189m2
11/88m2
1396 Ada toplam: 3277 m2
Genel Toplam: 31.222 m2

12 AYLIK HASTANE SİSTEMLERİNİN /CİHAZLARININ PERİYODİK BAKIM ONARIM HİZMET ALIMI İŞİ

AĞIZ VE DİŞ SAĞLIĞI MERKEZİ-İSTANBUL TOPÇULAR SAĞLIK BAKANLIĞI BAKAN YARDIMCILIKLARI

12 AYLIK HASTANE SİSTEMLERİNİN /CİHAZLARININ PERİYODİK BAKIM ONARIM HİZMET ALIMI İŞİ hizmet alımı 4734 sayılı Kamu İhale Kanununun 19 uncu maddesine göre açık ihale usulü ile ihale edilecek olup, teklifler sadece elektronik ortamda EKAP üzerinden alınacaktır. İhaleye ilişkin ayrıntılı bilgiler aşağıda yer almaktadır:

İKN :**2023/1214201**

1-İdarenin

a) Adı :**AĞIZ VE DİŞ SAĞLIĞI MERKEZİ-İSTANBUL TOPÇULAR SAĞLIK BAKANLIĞI BAKAN YARDIMCILIKLARI**

b) Adresi :**Yeni Doğan Mah. Abdi İpekçi Cad. No:167 Topçular BAYRAMPAŞA/İSTANBUL**

c) Telefon ve faks numarası :2126169812 - 2124174268

ç) İhale dokümanının görülebileceği ve e-imza kullanılarak indirilebileceği internet sayfası :https://ekap.kik.gov.tr/EKAP/

2-İhale konusu hizmet alımın

a) Adı :**12 AYLIK HASTANE SİSTEMLERİNİN /CİHAZLARININ PERİYODİK BAKIM ONARIM HİZMET ALIMI İŞİ**

b) Niteliği, türü ve miktarı :**12 AYLIKAyrıntılı bilgiye EKAP'ta yer alan ihale dokümanı içinde bulunan idari şartnameden ulaşılabilir.**

c) Yapılacağı/teslim edileceği yer :**TOPÇULAR AĞIZ VE DİŞ SAĞLIĞI MERKEZİ**

ç) Süresi/teslim tarihi :İşe başlama tarihi **01.01.2024,** işin bitiş tarihi **31.12.2024**

d) İşe başlama tarihi :**01.01.2024**

3-İhalenin

a) İhale (son teklif verme) tarih ve saati :**21.11.2023 - 10:30**

b) İhale komisyonunun toplantı yeri (e-tekliflerin açılacağı adres) :**TOPÇULAR AĞIZ VE DİŞ SAĞLIĞI MERKEZİ SATINALMA BİRİMİ**

4. İhaleye katılabilme şartları ve istenilen belgeler ile yeterlik değerlendirmesinde uygulanacak kriterler:

4.1. İsteklilerin ihaleye katılabilmeleri için aşağıda sayılan belgeler ve yeterlik kriterleri ile fiyat dışı unsurlara ilişkin bilgileri e-teklifleri kapsamında beyan etmeleri gerekmektedir.

4.1.2. Teklif vermeye yetkili olduğunu gösteren bilgiler;

4.1.2.1. Tüzel kişilerde; isteklilerin yönetimindeki görevliler ile ilgisine göre, ortaklar ve ortaklık oranlarına (halka arz edilen hisseler hariç)/üyelerine/kurucularına ilişkin bilgiler idarece EKAP'tan alınır.

4.1.3. Şekli ve içeriği İdari Şartnamede belirlenen teklif mektubu.

4.1.4. Şekli ve içeriği İdari Şartnamede belirlenen geçici teminat bilgileri.

4.1.5 İstekliler, ihale konusu alımın alt yüklenicilere yaptırmayı düşündükleri kısmını yeterlik bilgileri tablosunda belirteceklerdir.

4.1.6 Tüzel kişi tarafından iş deneyimini göstermek üzere sunulan belgenin, tüzel kişiliğin yarısından fazla hissesine sahip ortağına ait olması halinde, Türkiye Odalar ve Borsalar Birliği veya yeminli mali müşavir ya da serbest muhasebeci mali müşavir veya noter tarafından ilk ilan tarihinden sonra düzenlenen ve düzenlendiği tarihten geriye doğru son bir yıldır kesintisiz olarak bu şartın korunduğunu gösteren belgeye ilişkin bilgiler,

4.2. Ekonomik ve mali yeterliğe ilişkin belgeler ve bu belgelerin taşıması gereken kriterler:

İdare tarafından ekonomik ve mali yeterliğe ilişkin kriter belirtilmemiştir.

4.3. Mesleki ve teknik yeterliğe ilişkin belgeler ve bu belgelerin taşıması gereken kriterler:

4.3.1. İş deneyimini gösteren belgelere ilişkin bilgiler:

Son beş yıl içinde bedel içeren bir sözleşme kapsamında kabul işlemleri tamamlanan ve teklif edilen bedelin **% 25** oranından az olmamak üzere, ihale konusu iş veya benzer işlere ilişkin iş deneyimini gösteren belgeler veya teknolojik ürün deneyim belgesi.

4.3.2. Kalite ve standarda ilişkin belgelere ait bilgiler:

1.Isıtma tesisatı grubunda bulunan kazan ve kombi cihazlarına bakımı yapacak olan firmaya ait TS12676 veya TS12865 TSE-HYB (Hizmet Yeterlilik Belgesi) veya en az bir adet kazan üretici firmalarından güncel Yetkili Servis Belgesini bulunacaktır. Yangın ve su tesisatı grubunda bulunan hidrofor grubu ve yangın pompa gruplarına bakımı yapacak olan firmaya ait TS 12873 ve TS 12852 TSE-HYB Hizmet Yeterlilik Belgesi (Pompalar Atık ve Temiz Su, Yağ, Hidrofor, Basınçlı Kaplar ve Tanklar, Akaryakıt, LPG, CNG) veya en az bir pompa grubu üretici firmasından Yetkili Servis Belgesini bulunacaktır. Soğutma ve havalandırma tesisatı grubunda bulunan klima santrali, aspiratör santrali, aseptizör cihazı, klimalar, vrf-vrv sistemi, chiller soğutma grubu cihazlarına bakımı yapacak olan firmaya ait TS 12850 ve TS 13905 TSE-HYB Hizmet Yeterlilik Belgesi ve Yetkili Servis Belgesi bulunacaktır. Telefon santralleri cihazlarına bakımı yapacak olan firmaya ait TS 12739 Hizmet Yeterlilik Belgesi veya herhangi bir üretici firmadan ?YETKİLİ SERVİS BELGESİ? bulunacaktır. Kamera Sistemine bakımı yapacak olan firmaya ait TS 12540 Hizmet Yeterlilik Belgesi veya herhangi bir üretici firmadan ?YETKİLİ SERVİS BELGESİ? bulunacaktır. Yangın Algılama ve İhbar Sistemine bakımı yapacak olan firmaya ait TS 13345 TSE Hizmet Yeterlilik Belgesi veya en az bir Yangın Algılama ve İhbar Sistemi üreticisi firmasından Yetkili Servis Belgesini bulunacaktır. FM 200 gazlı söndürme sistemine bakımı yapacak olan firmaya ait TS 13345 ve TS 13905 Hizmet Yeterlilik Belgesi veya herhangi bir üretici firmadan ?YETKİLİ SERVİS BELGESİ? bulunacaktır. Jeneratör cihazlarına bakımı yapacak olan firmaya ait TSE-HYB 12650 Hizmet Yeterlilik Belgesi bulunacaktır. UPS cihazlarına bakımı yapacak olan firmaya ait TSE-HYB 12643 Hizmet Yeterlilik Belgesi veya en az bir adet üretici firmalarından güncel Yetkili Servis Belgesini bulunacaktırİstekliler bu belgeleri ihale dosyasında sunacaktır.İstekli firmalar hizmet kapsamında yaptırılacak işler için Teknik Servis Hizmeti vermeye yetkili olduğunu gösteren teknik şartnamede belirtilen kendisine yada hizmet kapsamında alt yüklenicilere yaptıracağı işlere ilişkin alt yüklenicilerine ait TSE Hizmet Yeterlilik Belgelerini sunmak zorundadırlar.İstekliler ihale konusu alımın alt yüklenicilere yaptırmayı düşündükleri kısmını yeterlik bilgileri tablosunda belirteceklerdir.Yukarıda belirtilen belgeler dışında Teknik Şartnamede istenilen her türlü belge ve evrak ihale dosyasında sunulacaktır.

Kalite yönetim sistem belgesi Türk Akreditasyon Kurumu tarafından akredite edilen belgelendirme kuruluşları veya Uluslararası Akreditasyon Forumu Karşılıklı Tanınma Antlaşmasında yer alan ulusal akreditasyon kurumlarınca akredite edilmiş belgelendirme kuruluşları tarafından düzenlenmesi zorunludur. İsteklilerden bu bilgilerin tevsik edilmesinin istenilmesi halinde, söz konusu belgelerin, bu belgelendirme kuruluşlarının, Uluslararası Akreditasyon Forumu Karşılıklı Tanınma Antlaşmasında yer alan ulusal akreditasyon kurumlarınca akredite edilmiş belgelendirme kuruluşu olduklarının ve bu kuruluşlarca düzenlenen belgelerin geçerliliğini sürdürdüğünün, Türk Akreditasyon Kurumundan alınacak bir yazı ile teyit edilmesi gerekir. İhale tarihi veya bu tarihten önceki bir yıl içinde alınan teyit yazıları geçerlidir. Ancak, Türk Akreditasyon Kurumu tarafından akredite edildiği duyurulan belgelendirme kuruluşları tarafından düzenlenen ve TÜRKAK Akreditasyon Markası taşıyan belge ve sertifikalar için Türk Akreditasyon Kurumundan teyit alınması zorunlu değildir. Bu belgenin ihale tarihinde geçerli olması yeterlidir.İş ortaklıklarından birinin istenilen belgeye ilişkin bilgiyi belirtmesi yeterlidir.Deney laboratuvarlarının kalite yeterliğine ilişkin belgelerin Türk Akreditasyon Kurumu veya Uluslararası Laboratuvar Akreditasyon İşbirliği Karşılıklı Tanınma Anlaşmasında yer alan akreditasyon kurumları tarafından düzenlenmesi zorunludur. İsteklilerden bu bilgilerin tevsik edilmesinin istenilmesi halinde, söz konusu belgelerin, bu akreditasyon kurumlarının Uluslararası Laboratuvar Akreditasyon İşbirliği Karşılıklı Tanınma Anlaşmasında yer alan akreditasyon kurumu olduklarının ve bu kuruluşlarca düzenlenen belgelerin geçerliliğini sürdürdüğünün, Türk Akreditasyon Kurumundan alınacak bir yazı ile teyit edilmesi gerekir. Teyit yazısı, ihale veya son başvuru tarihinde geçerli olması koşuluyla düzenlendiği tarihten itibaren bir yıl süreyle kullanılabilir. Ancak Türk Akreditasyon Kurumu tarafından düzenlenen ve TÜRKAK Akreditasyon Markası taşıyan belge ve sertifikalar için Türk Akreditasyon Kurumundan teyit alınması zorunlu değildir. Bu belgenin ihale tarihinde geçerli olması yeterlidir.İş ortaklıklarında, ortaklardan birinin istenilen belgeye ilişkin bilgiyi belirtmesi yeterlidir.

4.4. Bu ihalede benzer iş olarak kabul edilecek işler:

4.4.1.

Özel, üniversite ve devlet hastaneleri ile diğer tüm kamu kurum ve kuruluşlarında gerçekleştirilmiş ve tek sözleşmeye bağlanmış Teknik Sistemlerin Periyodik Bakım Onarımı Hizmet Alımı veya Teknik Destek Hizmet Alımı veya Hastane Teknik Sistemlerinin/Cihazlarının Bakım Onarımı benzer iş olarak kabul edilecektir. Sadece personel alımına ait gerçekleştirilen işler benzer iş olarak kabul edilmeyecektir.

5. Ekonomik açıdan en avantajlı teklif sadece fiyat esasına göre belirlenecektir.

6. İhale yerli ve yabancı tüm isteklilere açıktır.

7. İhale dokümanı EKAP üzerinden bedelsiz olarak görülebilir. Ancak, ihaleye teklif verecek olanların, e-imza kullanarak EKAP üzerinden ihale dokümanını indirmeleri zorunludur.

8. Teklifler, EKAP üzerinden elektronik ortamda hazırlandıktan sonra, e-imza ile imzalanarak, teklife ilişkin e-anahtar ile birlikte ihale tarih ve saatine kadar EKAP üzerinden gönderilecektir.

9. İstekliler tekliflerini, her bir iş kaleminin miktarı ile bu iş kalemleri için teklif edilen birim fiyatların çarpımı sonucu bulunan toplam bedel üzerinden teklif birim fiyat şeklinde verilecektir. İhale sonucunda, üzerine ihale yapılan istekli ile birim fiyat sözleşme imzalanacaktır.

10. Bu ihalede, işin tamamı için teklif verilecektir.

11. İstekliler teklif ettikleri bedelin %3'ünden az olmamak üzere kendi belirleyecekleri tutarda geçici teminat vereceklerdir.

12. Bu ihalede elektronik eksiltme yapılmayacaktır.

13. Verilen tekliflerin geçerlilik süresi, ihale tarihinden itibaren **90 (Doksan)** takvim günüdür.

14. Konsorsiyum olarak ihaleye teklif verilemez.

15. Diğer hususlar:

İhalede Uygulanacak Sınır Değer Katsayısı (R) : **Diğer Hizmetler/0,71**

Aşırı düşük teklif değerlendirme yöntemi : Sınır değerin altında teklif sunan isteklilerin teklifleri açıklama istenilmeksizin reddedilecektir.

Resmi ilanlar www.ilan.gov.tr'de **Basın: (1923490)**

İŞÇİNİN CANI CAN DEĞİL Mi!

Kocaeli İSİG Meclisi, açıkladığı raporla, AK Parti'nin iktidar olduğu 21 yılda 32 bin 180 işçinin hayatını kaybettiğini belirtti

Kocaeli İşçi Sağlığı ve İş Güvenliği Meclisi 'AKP'li yıllarda iş cinayetleri' raporunu açıkladı. Basın açıklamasında konuşan Selçuk Karstarlı AK Parti hükümetinin 21 yıllık özetini "İş Cinayetleri Rejimi" olarak adlandırdı. Karstarlı "21 yılda iş cinayetleri gündelik yaşamın bir parçası haline gelmiş ve bu durum olağanlaştırılmıştır. Ancak biz işçilerin de mücadelesi her alanda devam etmektedir. İş cinayetlerine, güvencesiz çalıştırmaya, sendikal örgütlenme üzerindeki baskılara karşı direneceğiz" diye konuştu. Kocaeli İSİG Meclisi tarafından İzmit Belediye İşhanı önünde yapılan açıklamaya siyasi partiler, dernek ve sendika temsilcileri de destek verdi. Karstarlı; AK Parti'nin iktidar olduğu 21 yılda 32 bin 180 işçinin hayatını kaybettiğini belirterek "Dün 3 Kasım'dı. AKP'nin hükümet olup ilerleyen yıllarda hızla devletin merkezinde yer alışının 21. yılı. Bu yıllarda AKP'li kurmayların dilinden 'ekonomik kalkınma', 'büyüme', 'İleri Türkiye', 'Yeni Türkiye', 'yerli-milli' ve 'Türkiye yüz yılı' sözleri eksik olmadı. Ancak Türkiye işçi sınıfı ve halkımız açısından değişen bir şey yok. Aksine her geçen yıl emekçilerin aleyhine çıkarılan yasalar, artan enflasyon ve giderek azalan alım gücü, hak ve özgürlük mücadelelerine karşı süreklileşen bir baskı ve güvencesiz çalışma koşullarının yaşama geçirildiği bir 'İş Cinayetleri Rejimi'. İşte 21 yılın özeti bu" dedi.

Meslek hastalıkları gizleniyor

Açıklamada her yıl bin işçiden beklenen meslek hastalığı olgusunun 4-12 arasında olduğu ve de meslek hastalıklarına bağlı ölümlerin, iş cinayetlerine bağlı ölümlerin yaklaşık 5-6 katında olduğu belirtildi. Buna rağmen devletin meslek hastalıklarını gizlediği, SGK'nın her yıl 500 civarı meslek hastalığı tespit ettiği ve her yıl 5 ila 20 civarı meslek hastalığına bağlı ölüm açıklandığı ifade edildi.

Kiralık işçilik kölelik gibi!

İş cinayetleri sonrasında yapılan hukuk dışı eylemlerden bahseden Karstarlı "Davalarda asıl sorumlular mahkemeye çıkartılmadığı gibi tali sorumlular kısa süreli hapis cezalarına çarptırılmış, bu cezalar para cezasına çevrilmiş ve 24 ay taksitle indirilmiştir. Ölümlere neden olan işverenler cezasızlıkla ödüllendirilirken Soma, Ermenek ve Hendek katliamlarında işçilerin avukatı olan avukatlar Selçuk Kozağaçlı ve Can Atalay uydurulmuş suçlarla hapsedilmiştir" dedi. İktidarın çıkartmış olduğu 4857 sayılı İş Kanunu ile taşeron çalıştırma başta olmak üzere esnek ve güvencesiz çalıştırma yasal hale getirdiğini anlatan Karstarlı "Kiralık işçilik ve özel istihdam büroları içerikli kölelik yasası ile bütün işlerde güvence tamamen ortadan kalkmıştır. Gelinen noktada Türkiye sermaye için bir cennet haline gelmiştir. Emek sürekli ucuzlaştırılmış, Türkiye Avrupa'nın Çin'i haline getirilmiştir" diye konuştu. Sendikal hareketin baskı altında olduğunu ve iş cinayetlerinin yüzde 99 sendikasız yerlerde gerçekleştiğini belirten Karstarlı, sendikalaşan işçilerin işten çıkartılarak iktidara bağlı sendikaların egemen hale getirildiğini söyledi.

HABER MERKEZİ

11 yılı heba oldu!

Tazminatsız işten atılan Çelik Halat işçisi, "Bu iş yerine 11 yıl verdim, sağlığımdan oldum" dedi

TÜRK-İŞ'E bağlı Türk Metal'in örgütlü olduğu Çelik Halat'ta işten atmalar devam ediyor. Geçtiğimiz günlerde tazminatsız bir şekilde işten atılan 30 yaşındaki bir işçi, daha önce Türk Metal'in kararıyla fazla mesaiye kalmama eylemine katılmasının da gerekçe olarak gösterildiğini söyledi. Çelik Halat işçisi, "Bu iş yerine 11 yıl verdim, sağlığımdan oldum. Üstelik tazminatsız işten atıldım" dedi.11 yıldır tel bölümünde çalıştığını belirten işçi, uzun süre günde 16 saat çalışmaya zorlandıklarını belirterek, "16 saat çalışma son iki yıldır yok ama biz uzunca bir süre bu şekilde çalıştırıldık. Sendikamız ağzını açıp tek bir laf etmedi. Şimdi de iş yerinde yaşadığımız hiçbir sorunu çözmüyorlar. Bırakalım çözmeyi, işten atılıyoruz sessiz kalıyorlar" dedi.

Sendika sahip çıkmadı

Geçtiğimiz aylarda 20'yi aşkın işçinin tazminatsız şekilde işten atıldığını hatırlatan işçi, "Neredeyse her hafta işten atma yaşanıyor ama her gün yeni makineler kuruluyor. Sendika bizim adımıza tek bir söz söylemiyor. İşe ilk girdiğim zamanlarda sendikanın yaptığı fazla mesaiye kalmama eylemine katılmıştım. Herkesin savunması alınmıştı. Sendikacılar 'Biz halledeceğiz' demişti. Baktım ki beni işten atarken bu da gerekçe gösterilmiş. Sendika eylem yapıyor, üye olarak buna katılıyorsun savunma yiyorsun. Sendikanın gıkı çıkmıyor. Ben kalmak zorunda mıyım fazla mesaiye? Sen sendikaysan niye benim arkamda durmuyorsun" diyerek tepkisini dile getirdi.

Hiçbir önlem yok

Çalışma ortamında huzur olmadığını ifade eden işçi, "Aldığımız para yetmiyor. Adam kayırmanın olmadığı yer yok. Yemekhanede bile o ayrımcılığı hissediyorsun. Kendileri yemiyor o yemekleri. Bu durumdan en çok hangi bölüm şikayet ediyorsa ona daha az yemek veriliyor. Kendilerince cezalandırıyorlar. Temizlik dahil her türlü angarya işi operatörlere yaptırıyorlar. Bir iş kazası mı yaşadın, önlem almadıkları gibi seni suçluyorlar. Hemen kağıt üzerinde bir eğitim

düzenliyorlar" diye konuştu. Uzun yıllar sonra ilk kez geçtiğimiz yaz tatile gidebildiğini ifade eden işçi şöyle devam etti: "Yıllardır çalışıyorum, ailecek bir kere bile tatile gidemedik. Bu yaz gideceğiz dedim, borç harç bir ev tuttuk, ailece tatile gittik. Böyle bir tatil için bile 50 bin lira borçlandım. Sendikamızın otellerini ise say say bitmiyor. Kim gidiyor oralara? Bizden aldıkları paralarla bizim için hiçbir şey yapmayıp tatil yapıyorlar."

HABER MERKEZİ

Avans için hak arayışı sürüyor

BİRLEŞİK Metal-İş'in, MESS ile yapılan grup toplu iş sözleşmesi görüşmelerinde Türk Metal ve Özçelik-İş'in kabul ettiği brüt 4 bin 750 TL avansı kabul etmeyerek başlattığı eylemler devam ediyor. MESS ile yapılan görüşmelerde Türk Metal ve Özçelik-İş'in kabul ettiği brüt 4 bin 750 liralık avansı yetersiz bulan Birleşik Metal-İş, mahsuplaştırılmış yüzde 30 zam için eylemlerine devam ediyor. Birleşik Metal-İş, patron sendikası Türkiye Metal Sanayicileri Sendikası (MESS) ile yapılan grup toplu iş sözleşmesi görüşmelerinde Türk Metal ve Özçelik-İş'in kabul ettiği brüt 4 bin 750 TL avansı kabul etmeyerek eylemlere başladı. Her Cuma günü 1 saat iş durduran metal işçileri, Gebze'de örgütlü olduğu fabrikalarda yüzde 30 zammın önce verilmesi bir kez daha haykırdı.Filistin halkıyla dayanışma mesajlarını da paylaşan işçiler, "Filistin halkı yalnız değildir", "Dünyaya barış işçilerle gelecek" ve "Açlıktan ölmeyiz biz bu yoldan dönmeyiz" sloganlarını attı. **HABER MERKEZİ**

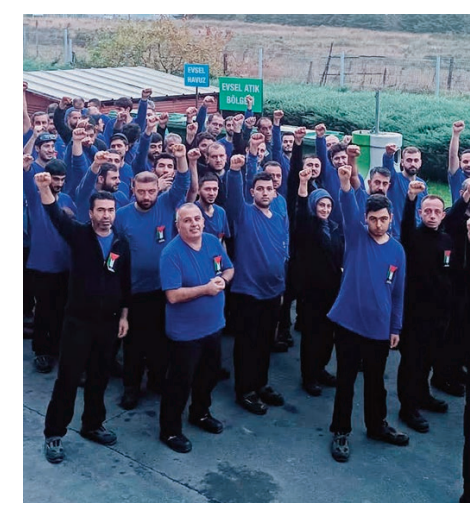

BU MEZAR AÇILMALI!

Cem Garipoğlu tarafından 14 yıl önce öldürülen Münevver Karabulut'un ailesinin avukatı Rezan Epözdemir, Mehmet Nida Garipoğlu'nun Silivri Cumhuriyet Başsavcılığına, oğlunun mezarının açılması ve DNA eşleştirilmesi için başvuruda bulunmasının ardından açıklama yaptı. Avukat Epözdemir, "Bize göre artık mezarın açılmamasına ilişkin hiçbir makul, meşru gerekçe kalmamıştır. Burada yapılması gereken tek şey artık bu mezarın açılması" dedi.

2009 yılında Münevver Karabulut'u katleden Cem Garipoğlu'nun babası Mehmet Nida Garipoğlu, Silivri Cumhuriyet Başsavcılığına başvurarak, oğlunun mezarının açılması (fethi kabir) ve DNA eşleştirmesi talebinde bulundu. Baba Garipoğlu'nun, oğlunun ölüp ölmediğiyle ilgili kafalardaki soru işaretinin giderilmesi amacıyla böyle bir talepte bulunduğunu belirttiği öğrenildi. Karabulut ailesinin avukatı Rezan Epözdemir konuyla ilgili olarak Çağlayan'daki İstanbul Adalet Sarayı önünde açıklama yaptı. Münevver Karabulut'un 14 yıl önce katledildiğini hatırlatan Epözdemir "Aradan geçen yıllardan sonra 10 Ekim 2014'te Cem Garipoğlu'nun Silivri Cezaevi'nde intihar ettiğine dair kamuoyuna bir duyuru yapıldı. 14 yıllık mücadele sonrasında, Cem Garipoğlu'nun intihar ettiğine ilişkin kamuoyuna yansıyan iddia sonrasında 9 yıllık mücadele neticesinde an itibariyle dosyada çok önemli gelişmeler yaşandı. Bize ilk sorulan soru, 'Cem Garipoğlu öldü mü yoksa kaçırıldı mı' şeklinde oluyor ne yazık ki. Kamu vicdanı rahatsız. Kimse adaletin tecelli ettiğini düşünmüyor. İnsanlarda Cem Garipoğlu'nun ölmediği cezaevinden kaçırıldığına dair yaygın bir kanaat ve intiba var" dedi.

Kamu vicdanı rahatsız

Soruşturma ve yargılama aşamasında yaşananların da böyle bir kanaat ve intibaya neden olduğunu iddia eden Epözdemir, "Örnek vermek gerekirse sözgelimi, biliyorsunuz adli tıpta bir skandal yaşandı. Adli Tıp Kurumuna karşı, Adalet Bakanlığına karşı o tarihte davalar açtık. Sonrasında kollukta yaşanan skandallar, cinayetin en önemli delili, kamera kayıtlarının kırık olması ve bu kırık olan kamera kayıtlarının, aslında kırık olmadığı tespit edilmiş oldu. Biz cinayetten sonra bir bilgisayar mühendisiyle oraya gittik ve görüntülerin manuel bir şekilde hard diske atıldığını çok net bir şekilde tespit ettik. Cem Garipoğlu ve babasını almaya giderken bir yol veriyor kolluk. Evde bulunan bir 700 bin Euro var. Bir polis memuru, 'Orta katta' diyor, diğeri, 'En üst katta' diyor, bir tanesi '40 bin Euroydu' diyor. 'Babaya verdik' diyor. Yani para belli değil, miktarı belli değil. Bu da kollukta yaşanan skandaldı. Geldiğimiz nokta itibariyle, kamu vicdanında böyle bir rahatsızlık oldu" diye konuştu.

Soru işaretleri uyandı

Epözdemir, açıklamasının devamında "Hele hele cinayetten sonra, özellikle son 2 yılda kanlı kanepe üzerindeki ailenin fotoğrafları, testereyle ilgili verilen fotoğraflar. Kamuoyuna yapılan açıklamalarda ve paylaşımlarda hiçbir nedamet yani bir pişmanlık unsurunun sözkonusu olmaması ve 3 Mart'ta hunharca, vahşice, insanın insan olma vasfına aykırı bir şekilde katledilen, geleceği yarınları umutları elinden alınan Münevver Karabulut'un ölüm yıldönümünde kutlamalar yapılıyor olması neticesinde Süreyya Karabulut'un zihninde soru işaretleri uyandı. Biz de bunu makuliyet çerçevesinde anlayabiliyoruz" ifadelerini kullandı.

Makul gerekçe kalmadı

Cem Garipoğlu'nun babası Mehmet Nida Garipoğlu'nun Silivri Cumhuriyet Başsavcılığına verdiği dilekçeyi hatırlatan Avukat Rezan Epözdemir sözlerini, "Geldiğimiz noktada Silivri Cumhuriyet Başsavcılığı'na Cem Garipoğlu'nun babası bugün bir dilekçe verdi. Bu dilekçede onlar da mezarın açılmasını, fethi kabir işleminin yapılmasını, DNA örneklerinin alınmasını, bu konuda kamu vicdanı ve kamuoyunda oluşan soru işaretlerinin giderilmesi gerektiğini söylüyorlar. Bize göre artık mezarın açılmamasına ilişkin hiçbir makul meşru gerekçe kalmamıştır. Burada yapılması gereken tek şey artık bu mezarın açılması" şeklinde sürdürdü. **DHA**

savasatak@gmail.com
Savaş ATAK
KAPSAMA ALANI

Çatalca'nın adayları

Yerel seçimler yaklaştıkça aday olmak isteyen isimlerde yavaş yavaş sahaya iniyor. Çatalca'da da aday olmak isteyen isimler şimdiden halk ile bir araya gelerek kendilerini göstermeye başladılar. Mevcut Belediye Başkanı Sayın Mesut Üner aday olacak isimlerin başında geliyor. Önümüzdeki günlerde Sayın Üner'in seçim süreci ile alakalı görüşlerimi ayrıca daha geniş bir biçimde yorumlamak istiyorum. Ancak almış olduğum bazı duyumlara göre partisinin Sayın Üner yerine başka bir aday ile seçime girebileceği üzerine. Doğruluğu henüz belirsiz olan bu duyum eğer gerçekleşirse yani AK Parti seçime Mesut Üner yerine başka bir aday ile girerse Çatalca Belediyesi'ni başka partinin adayına elleriyle teslim etmiş olur.

Sahaya inen başka isimler olduğundan da bahsetmiştim. Bu isimlerden biri de geçmiş dönem Çatalca AK Parti İlçe Başkanı olan Selim Güçbilmez. Selim Güçbilmez'in de belediye başkanlığına aday olmak istediğini eğer AK Parti tarafından aday gösterilmezse başka bir partiden aday olabileceği ya da bağımsız aday olarak seçim sürecinde kendisini görebileceğimiz gibi bilgiler de tarafıma ulaşıyor. Güçbilmez'in Çatalca'dan bağımsız bir aday ya da başka bir partiden aday olduğunu düşünürsek bu durumda AK Parti adayının oylarını ne kadar böler bunu da bir değerlendirmek gerekir.

Bir de CHP Kanadına bakarsak şimdilik ön plana çıkan isimlerden biri Erhan Güzel. Güzel 2019 yerel seçimlerinin ardından hiç sahayı terk etmedi. Seçim kaybedildi diye sahadan hiç çekilmedi. Yerel seçimler yaklaştıkça saha çalışmalarına daha fazla hız verdi. Belediyecilik tecrübesini Cem Kara döneminde kazanan Güzel, Belediye Meclis Üyeliği, Belediye Başkan Yardımcılığı gibi önemli görevlerde bulunmuştu. Bulunduğu görevlerden ötürü Çatalca'da yaşayanlar tarafından tanınıyor olması bunun yanında Çatalca'nın sorunlarını ve ihtiyaçlarını biliyor olması açısından avantajlı bir isim. Erhan Güzel seçim sürecine yaklaşılırken ilçe merkezinin işlek bir caddesinde açtığı ofiste vatandaşlarla bir araya geliyor. Yıllardır düğünler de cenazeler de açılışlar da herkesin görmeye alıştığı Güzel, partisinde adaylık sürecinde öne çıkan önemli isimlerden biri...

Görünen o ki yaklaşık dört yıl gibi bir süre mesai arkadaşlığı da yaptığı İBB Başkanı İmamoğlu'nun da desteği Erhan Güzel'e olacak. Fakat aday olursa ilçe yönetimiyle çok barışık olmayan Güzel'i bana göre seçimlerde zor günler bekliyor. CHP tarafında adaylığını ilan eden iddialı diğer isimse Çatalca CHP İlçe Başkanı Sayın Mehmet Çoban. Kendisi kesinlikle aday olacağını söylemişti. Hatta partilileri Mehmet Çoban'ı sosyal medya hesaplarından aday olarak ilan etmişti. Şimdilik ismi geçen adayların her biri farklı yönleriyle güçlü ve birbirinden iddialı isimler. Ancak ileri ki zamanlarda daha pek çok adayın isimlerini de duyacağız. Bende bu süreci ilgi ve heyecanla takip edip fikirlerimi paylaşmaya devam edeceğim.

Şerefsizce bir savaş!

İstanbul Havalimanı Taksiciler Kooperatifi üyeleri, İsrail'in Gazze'ye yönelik saldırılarını protesto etmek için 'Filistin halkının yanındayız' yazılı afişleri araçlarına yapıştırdı. Yapılan açıklamada, "Savaşında bir ahlakı vardır. Bir şerefi vardır. Bu ahlaksızca, şerefsizce bir savaştır" denildi

İSTANBUL Havalimanı Taksiciler Kooperatif üyeleri, İsrail'in Gazze'ye yönelik saldırılarını protesto etmek için araçlarına pankart asıp korna çaldı. Kooperatife bağlı bin 800 taksiye İngilizce ve Türkçe olarak 'Mazlum Filistin halkının yanındayız' yazılı afişler yapıştırıldı. Konuyla ilgili açıklama yapan İstanbul Havalimanı Taksiciler Kooperatif Başkanı Fahrettin Can, "İstanbul Havalimanı, Sabiha Gökçen Havalimanı Taksiciler Kooperatifi olarak aynı anda böyle bir eylem başlattık. Araçlarımıza mazlum Filistin halkının yanında olduğumuzu gösteren afişler astık. Yaklaşık bir aydır mağdur ve mazlum Filistin halkını havadan, karadan, denizden her taraftan kapatmışlar. Su yok, elektrik yok, ısıtıcı, hiçbir şey yok. Yiyecek yok, içecek yok, hastane yok. Yukarıdan bombalıyorlar. İnsanlar çığlık attıkça onlar bombalamaya devam ediyorlar. Bu kabul edilebilir bir şey değil. Biz Türk Milleti olarak mağdur ve mazlum insanların sürekli yanında olmuşuz. Mazlumların yanında olmak bize atalarımızdan ecdadımızdan kalan bir mirastır. İnsanlar hem canından hem malından hem de vatanından sürülüyor. Biz bunu protesto ediyoruz bunu kabul etmiyoruz. Savaşında bir ahlakı vardır. Bir şerefi vardır. Bu ahlaksızca, şerefsizce bir savaştır. Yaklaşık 1800 taksideki afişlerle İstanbul sokaklarında gezeceğiz" dedi. **DHA**

Herkes turuncu kurdele taktı!

Beylikdüzü Belediyesi Kasım ayı Meclis Toplantısının 1. Birleşimi Beylikdüzü Belediyesi 1. Başkanvekili Serdal Mumcu başkanlığında gerçekleşti. Meclis toplantısında, 2-8 Kasım Lösemili Çocuklar Haftası kapsamında farkındalık oluşturmak için herkes yakasına turuncu kurdele taktı

BEYLİKDÜZÜ Belediyesi Kasım ayı Meclis Toplantısı, Beylikdüzü Belediyesi 1.Başkanvekili Serdal Mumcu başkanlığında gerçekleşti. Mumcu, belediyenin ekim ayı içerisinde ilçeye kazandırdığı projeleri ve belediye hizmetlerini paylaştığı konuşmasında, "Cumhuriyetin kazanımlarının farkındayız. Bizlere düşen görev de bunu muhafaza etmek ve daha ileriye taşımaktır. Cumhuriyetimizin 100.yılının ülkemize, milletimize ve tüm dünyaya mutluluk, barış ve sevgi getirmesini temenni ediyoruz" ifadeleriyle Cumhuriyetin 100.yılını kutladı. Meclis gündem maddelerinin görüşüldüğü toplantıda, siyasi partilerin grup sözcüleri de gündem dışı söz aldı.

Farkındalık oluşturuldu

Mecliste ayrıca, 2-8 Kasım Lösemili Çocuklar Haftası kapsamında farkındalık oluşturmak için salonda bulunanlar yakasına turuncu kurdele taktı. CHP grubu adına söz alan meclis üyesi Nazife Figen Karahan ise haftaya ilişkin yaptığı konuşmada, "Lösemi ile mücadele eden çocuklarımızın yanında olmak, farkındalık yaratmak ve onların yanında olduğumuzu hissettirmek için Beylikdüzü halkını turuncu aksesuarlar ve kıyafetler kullanmaya davet ediyoruz. Tüm Türkiye turuncuya boyanıyor, lösemi ile mücadele ediyoruz. Her çocuğun eşit haklara sahip olacağı bir ülke hayaliyle tüm çocuklar ve ailelerinin bu yolculukta yanındayız" şeklinde konuştu. Meclis toplantısının 2. Birleşiminin, 9 Kasım Perşembe günü saat 10.00'da yapılması kararlaştırıldı. **HABER MERKEZİ**

Çocuklar için KOŞTULAR

CK ENERJİ çalışanlarından oluşan 'Gönüllerin Enerjisi Koşu Takımı', 45'nci İstanbul Maratonu'nda 'Otizmli Çocuklara Eğitim Güneşi Ol' projesi kapsamında otizmli çocuklara destek için koştu. Yardımseverlik koşularında yer alarak Tohum Otizm Vakfı'na destek olan gönüllü koşucular 'Tohum Güneşi' olarak adlandırılıyor. Maratona vakfın 'Otizmli Çocuklara Eğitim Güneşi Ol' projesi kapsamında 67 kişilik ekiple katılan şirket, koşucularının yürüttüğü bireysel kampanyalarla pek çok çocuğun eğitimine katkıda bulunduğunu açıkladı. Gönüllüler, bağış kampanyaları oluşturarak iyilik peşinde koşma nedenlerini aile, dost ve tanıdık çevrelerine e-posta, WhatsApp, sosyal medya vb. iletişim araçlarıyla duyuruyor ve otizmli çocukların eğitimleri için destek çağrısında bulunuyor.

Mutluluk duyuyoruz

Kurumsal vatandaşlık anlayışı doğrultusunda çalışanları ile birlikte gönüllü olarak birçok projede yer aldıklarını belirten CK Enerji Kurumsal İletişim Direktörü Burcu Cankurtaran, "Ülkemizin geleceğine katkı sunan, iyiliğe vesile olan sosyal sorumluluk projeleri içinde yer almayı görev olarak kabul ediyoruz. CK Enerji olarak İstanbul Maratonu aracılığıyla otizmli çocuklarımızın eğitimlerine destek olmaktan büyük mutluluk duyuyoruz" dedi. **DHA**

Orhan Taylan uğurlandı

82 YAŞINDAKİ ressam ve heykeltraş Orhan Taylan 13 Ekim'den beri İstanbul Topkapı'daki bir hastanede zatürre ve kan şekeri yüksekliği şikayetleri nedeniyle tedavi görüyordu. Taylan 4 Kasım Cumartesi günü tedavi gördüğü hastanede hayatını kaybetti. Orhan Taylan'ın vefat haberini oğlu Ferhat Taylan sosyal medya hesabından "Son yazını birlikte geçirdiğimiz için mutluyum. Seni çok özleyeceğiz" notuyla paylaşmıştı. Şair Ataol Behramoğlu ise sosyal medya hesabı üzerinden, "Sanatçı, düşünür, bir Mayıs'ın simgesi emekçi ellerin taşıdığı dünyanın yaratıcısı, devrimci, cezaevi yoldaşım, kardeşim, canım arkadaşım Orhan Taylan'ın ölüm haberi yüreğime ateş gibi düştü" paylaşımı yapmıştı.

Büyük bir sanatçıydı

1 Mayıs kutlamalarının simgesi haline gelen afişlerin tasarımcısı ressam ve heykeltraş Orhan Taylan için Bebek Camii'nde cenaze töreni düzenlendi. Törene Taylan'ın ailesi, yakınları, sanat camiasından dostları ve işçi sendikalarından temsilciler katıldı. Öğle namazına müteakip kılınan cenaze namazının ardından Taylan'ın cenazesi toprağa verilmek üzere Aşiyan Mezarlığı'na götürüldü. Babasına veda eden oğlu Ferhat Taylan, "Babam büyük bir sanatçıydı. Aynı zamanda çok cömert, dostluğuyla tanınan güzel bir insandı. Çok acı çekmedi. Güzel bir günde uğurluyoruz onu. Arkadaşları, öğrencileri burada. Bugün burada büyük bir ilgi var. Seveni çokmuş, zaten bunu biliyordum ama burada onları görmek güzel" dedi. **DHA**

SOSYAL İNSANLAR DAHA GEÇ YAŞLANIYOR

"İyilik yapan bir kimsenin hayatının ileriki yaşlarında yalnız kalması mümkün değil, bencil kimseler yalnız kalıyor" diyen Tarhan, sosyal ilişkileri iyi olan insanların daha geç yaşlandığını da sözlerine ekledi

Üsküdar Üniversitesi Kurucu Rektörü, Psikiyatrist Prof. Dr. Nevzat Tarhan, dünyada şu an popüler kültürde 'hiç ölmeyecek gibi' yaşama kültürü var olduğunu ifade ederek, bu tür yaşayan insanların ölümle ve yaşlılıkla yüzleştiği zaman depresif olduğunu dile getirdi. Prof. Dr. Tarhan, genlerimizin, sağlıklı bir yaşam stiliyle 120 yaşa kadar yaşamaya izin verdiğini kaydederek, "Bir insanın genlerinde boyu 1.80 cm yazıyorsa, kendine bakarsa 1.80'e kadar uzar, bakmazsa 1.60'larda 1.70'lerde kalabilir. Yaşta da aynı şekilde. Bu nedenle yaşlanma doğma ile birlikte oluşan biyolojik kaderimiz. Modernizm bunu yok sayarak mutlu olmayı öğretiyor bize." dedi.

Narsistik yatırım mı yapıyoruz?

İnsanların hastalıkları ve yaşlılığı gördükçe bedenine narsistik yatırım yaptığını da anlatan Prof. Dr. Tarhan, şunları kaydetti: "Narsistik yatırım; vücudunu, bedenini, yaşını, canını, hayatını çok fazla sevmek. Sevgi yatırımını ona yapmak. Sevgi yatırımının neye yaparsa bir insan, ona narsistik yatırımı yapmış demektir. Narsistik yatırımını kişi bedenine yaptıysa ufacık bir yeri ağrısa paniğe kapılır. Ufacık bir sağlığı kötüye gitse hemen hastaneye gider, ambulans gördüğü zaman fenalaşır. Anlam tanımlamasıdır bu insanın. Paraya yaptıysa parayla ilgili ufak bir kriz, para kaybı olduğu zaman hemen depresyona bunalıma girer. Makama yaptıysa makamdan düştüğü zaman hemen çöker. Bir CEO emekli olduktan sonra 6 ay içinde kanser oluyorlar mesela." İlgiye göre narsistik yatırımını yapan kişinin estetikten vazgeçemediğini dile getiren Prof. Dr. Tarhan, "Halbuki narsistik yatırımda sadece kendine bir şey katmak değil, insanlığa bir şey katmak, hayata bir şey katmak, vatana bir şey katmak, yaratılışa uygun yaşamak önemli." dedi.

Her yaşın artısı, eksisi, güzelliği var

Psikiyatrist Prof. Dr. Nevzat Tarhan, insanoğlunun en büyük kabusunun yalnızlık, anlamsızlık ve belirsizlik olarak ifade edildiğini söyleyerek, şöyle devam eti: "Bunların içerisindeki insanın en büyük korkusu anlamsızlık. Hayatına anlam kattığı zaman belirsizlik gidiyor, yalnızlık da gidiyor. Anlam burada kritik kavram. Yaptığı işe anlam kattığı zaman zihinde mantıksal bir çerçeveye oturuyor. Yaşlılığa nasıl anlam katılır? Yaşlıların gençlere benzemeye çalışması en büyük anlam kaybıdır. Her yaşın artısı, eksisi, güzelliği var. Her yaşın güzelliğini bilirse yaşayabilir insan. Çocuklukta da öyle, ergenlikte de öyle, orta yaşta da öyle… İleri yaşlarda bazı yetilerimizi kaybediyoruz, ama bazı yetilerimizi kazanıyoruz. Mesela kazanılan yetiler nedir? Bilgeleşmek, ailede fikir sorulan kişi olmak, insanlara yol gösteren yardım eden kişiler olmak, bazı eserler üretmiş olmak, hayırlı bir evlat büyütmek, faydalı bir ilimle meşgul olmak, öldükten sonra devam eden güzel şeyler bırakmış olmak bunlar hayata anlam katıyor. İnsan böyle bir durumda yaşlandım ama kaliteli yaşlandım diyor, topluma, hayata anlam kattım diyor."

Geçmiş anılarda yaşamak yaşlılık…

Ölümden sonrasının yatırımı olmayanın daha çok yaşlılık bunalımına girdiğini dile getiren Prof. Dr. Tarhan, "Bir insan konfor alanının dışına çıkamıyorsa, yeni şeyler öğrenmiyor, şaşırmıyor, birçok şeyi bildiğini düşünüyorsa, her şeyi biliyorum ben diyorsa, egosu yüksekse, merak etmiyorsa, sorgulamıyorsa, araştırmıyorsa, sadece geçmiş anılarda yaşıyorsa, sürekli eskileri tekrarlıyorsa bunlara yaşlılık deniyor." diye konuştu. Prof. Dr. Tarhan, 3 türlü yaşlılık var olduğunu, bunların da kronolojik yaşlılık, biyolojik yaşlılık bir de psikolojik yaşlılık olarak ifade edildiğini kaydederek, "Kişi yeni şeyler öğreniyor, konfor alanının dışına çıkıyor, canlı ve enerjikse zaten kendini eskitmiyor. Bu kişilerin zaten beyinleri mutluluk hormonu salgıladığı için gen taşısalar bile Alzheimer bile olmuyorlar. Nasıl genç kaldın dediğin zaman emin ol böyle yaşayan kişiler genç kalıyor. Vücudumuz bir devletse beynimiz hükümet. Beynini iyi yönetiyorsa bir insan bütün vücudunu sağlığını iyi yönetir demektir." dedi.

Kahvehanelerde gün geçirmeyin

Bilgi birikimini yaşına uygun kullanmanın önemine vurgu yapan Prof. Dr. Tarhan, şunları dile getirdi: "Yaşlıları en çok mutlu eden şey gençlerin gelip onlara fikir sormasıdır. Gençler de ben biliyorum diye sormak istemezler. Soru soran gençleri yaşlılar çok sever, çocukları özellikle çok severler. Onlar öğrenmeye meraklı kişiler oldukları için onlar da bildiklerini aktarırlar. Yaşlılık demek kişinin evin köşesine çekilmesi ya da bir huzurevine gitmesi, o şekilde yaşamak değildir. Toplumda yaşlılar dezavantajlı kişiler olarak görülüyor. Dünya Sağlık Örgütü, 65 ve 74 yaş arasına genç yaşlılık diyor. 75 ve 84 arasına orta yaşlılık diyor. 85 ve üzerine ise ileri yaşlılık diyor. Tüm nüfusta yaş ortalaması çok yükseldiği için onu da kademelendirme ihtiyacı hissediyor. Aslında ideal olan kişinin hayatının sonuna kadar çalışabileceği bir şey bulmasıdır. Sabah kalkınca bir amacının olması, yani gününü kahvede geçiren bir yaşlı daha çabuk yaşlanır." Kültür olarak huzurevine gitmeyi 'terk edilme' olarak algıladığımızı belirten Prof. Tarhan, mutlu bir yaşlıyı, toplumda iyi izler bırakmış birini kimsenin yalnız bırakmak istemediğini, o kişiler huzurevine kendi isteğiyle gitse bile ziyaretçisinin de çok olduğunu anlattı. **HABER MERKEZİ**

İyilik yapan mutlu oluyor

Prof. Dr. Tarhan, son nefesine kadar üretmeyi hedeflemek gerektiğini ifade ederek, "Bu üretim muhakkak fiziki üretim olmayabilir, zihinsel üretim olur, çocuklara rehberlik yapması olur…" dedi.Sosyal ilişkileri iyi olan insanların daha az yaşlandığını da kaydeden Prof. Dr. Tarhan, Avrupa'da yaşlı yalnızlığının çok olması nedeniyle bu konuda bütçe ayrıldığı ve yatırım yapıldığını dile getirdi. Prof. Dr. Tarhan, insanlara çıkarsız, karşılıksız yardım yapanların farkında olmadan sevildiğini belirterek, "İyilik yapan bir kimsenin hayatının ileriki yaşlarında yalnız kalması mümkün değil, bencil kimseler yalnız kalıyor." şeklinde sözlerini tamamladı.

Papa ateşkes çağrısı yaptı

Katoliklerin ruhani lideri ve Vatikan Devlet Başkanı Papa Franciscus, "Filistin ve İsrail'deki devam eden ciddi durumu düşündüğünü" belirterek, ateşkes çağrısında bulundu

VATİKAN'DA Aziz Petrus Meydanı'na bakan çalışma ofisinin penceresinden geleneksel pazar duasını yapan Papa, duanın ardından İsrail-Filistin çatışmasına da değindi. Papa, konuşmasında, "Filistin ve İsrail'de çok sayıda insanın hayatını kaybettiği bu ciddi durumu düşünüyorum. Lütfen durun. Rab adına ateşi kesin." dedi. İnsani durumun ciddiyetine vurgu yapan Papa Franciscus, "Çatışmanın daha fazla genişlememesi için tüm yolların denenmesini umuyorum, yaralılara yardım sağlanmasını ve insani durumun çok ciddi olduğu Gazze'deki insanlara yardımların ulaşmasını diliyorum." diye konuştu.

Yeter deme gücü olmalı

Rehinelerin serbest bırakılması konusundaki çağrısını da yineleyen Katoliklerin ruhani lideri, "Aralarında çok sayıda çocuk da var, bunlar ailelerine dönsünler. Evet, çocukları düşünüyoruz, bu savaşın içinde bulunan tüm çocukları, aynı şekilde Ukrayna ve diğer çatışmaların içindeki tüm çocukları düşünüyoruz. Bu şekilde onların geleceği öldürülüyor. 'Yeter' deme gücümüz olsun diye dua ediyoruz." ifadelerini kullandı. Papa, daha önce 29 Ekim'de yaptığı pazar duası sırasında İsrail-Filistin çatışması için ateşkes çağrısı yapmıştı. **AA**

SÜRPRİZ ZİYARET!

ABD Dışişleri Bakanı Antony Blinken, Orta Doğu turu kapsamında Batı Şeria'ya "sürpriz" bir ziyaret gerçekleştirdi ve Filistin Devlet Başkanı Mahmud Abbas ile görüştü

Filistin Devlet Başkanlığı Ofisinden yapılan yazılı açıklamaya göre, Blinken ve Abbas, Batı Şeria'da bir araya geldi. ABD Dışişleri Bakanlığı Sözcüsü Matthew Miller ise gazetecilere yaptığı açıklamada, "güvenlik gerekçeleriyle" Blinken'ın ziyareti tamamlanıncaya kadar herhangi bir detay paylaşılmadığını ifade etti. Miller, Blinken'ın görüşmede ABD'nin Gazze'ye insani yardım akışına taahhüdünü yinelediğini kaydederek, "Filistinlilerin zorla yerinden edilemeyeceğini net bir dille belirttiğini" aktardı. Blinken ve Abbas'ın Batı Şeria'da "sakinlik ve istikrarın yeniden sağlanmasını" görüştüğünü belirten Miller, Blinken'ın aynı zamanda bölgede Filistinlilere yönelik "aşırıcı şiddetin durdurulması ve sorumlularından hesap sorulmasının" önemine dikkati çektiğini söyledi.

Blinken, gösterilerle karşılandı

Öte yandan Blinken'ın ziyareti her ne kadar duyurulmamış olsa da birtakım söylentilerin duyulması üzerine protesto gösterileri düzenlendi. Göstericiler, Blinken'ın fotoğrafını yakarak, ABD'nin İsrail'e verdiği desteğe tepki gösterdi.

Blinken'ın ziyaretine tepki gösterdi

Filistinliler, İsrail'in Gazze'de sürdürdüğü savaşı desteklemekle suçladığı ABD Dışişleri Bakanı Antony Blinken'ın Filistin Devlet Başkanı Mahmud Abbas ile görüşmek üzere Ramallah'a gelmesine karşı gösteri düzenledi. ABD Dışişleri Bakanı Blinken, bir ay içinde üçüncü defa yaptığı ziyaret kapsamında Ramallah'a gelerek Filistin Devlet Başkanı Abbas ile görüşecek. İşgal altındaki Batı Şeria'nın en büyük kenti Ramallah'ta toplanan Filistinliler, Blinken'ın bugün yapacağı ziyarete karşı gösteri düzenledi. Protestocular, Filistin bayrakları ile "ABD masumların öldürülmesini durdur", "ABD soykırıma destek oluyor" yazılı pankartlar taşıdı. İsrail'in saldırdığı Gazze Şeridi'ndeki insanlık felaketiyle ilgili ABD'yi suçlayan Filistinliler, Blinken'ın resmini yaktı. Filistin Halk Partisi Genel Sekreteri Bassam Salihi, AA muhabirine yaptığı açıklamada, Blinken'ın Ramallah'a hoş gelmediğini vurgulamak için bu gösteriyi düzenlediklerini, "Filistin halkının, Blinken ve ABD yönetimini, İsrail Başbakanı Binyamin Netanyahu gibi savaş suçlusu saydığını" söyledi. İsrail'in Gazze'de savaşı devam ederken Blinken'ın buraya "kafa karıştırıcı mesajlar vermek için geldiğini" belirten Salihi, "Filistinliler, Gazze'deki halka karşı bu saldırının durmasından başka bir şey istemiyor." diye konuştu. Salihi, Blinken'ın İsrail'e meşruiyet sağlamak için buraya geldiğini kaydetti.

Bazı engellere dikkat çekti

ABD'nin Ukrayna ve Filistin politikasını değerlendiren Salihi, "ABD tam bir çifte standart uyguluyor. Biz başından beri ABD'nin buradaki işgale ortak olduğunu biliyoruz. ABD, Filistin halkının özgürlüğüne kavuşmasının önündeki engellerden biri." ifadelerini kullandı.

Hristiyan din adamı da gösteride

Gösteriye cübbesiyle ve boynunda hacıyla katılan Hristiyan din adamı Abdallah, Filistin halkının bir kısmının Gazze'de olduğunu vurgulayarak "Biz Gazze'yiz, Gazze de bizdir. Savaşın ortağı ABD'nin buraya gelmesine karşı çıktığımızı göstermek istiyoruz." dedi. Abdullah, Gazze'deki savaşın bir din savaşı olmadığının altını çizerek, "Halkımız zulüm görüyor. Bir işgal ve bu acımasız. Bu bir din çekişmesi değil, bu siyasi bir mücadele." değerlendirmesinde bulundu. Hristiyan dünyasına seslenen Papaz Abdullah, "Gazze sizin için bir mesajdır, bu mesajı almanız lazım. Gazze'de Hristiyan din adamları var, bizim adresimiz onlar. Onlar Hristiyan dünyasının tacı. Eğer Batı'da, dünyada barış ve istikrar istiyorsanız, Filistin meselesinin çözülmesi lazım. Halkımız öldürülüyor, halkımıza zulmediliyor." sözlerini sarf etti.

İsrail durdurulmalı

Filistin Devlet Başkanı Mahmud Abbas, ülkesini ziyaret eden ABD Dışişleri Bakanı Antony Blinken ile görüşmesinde İsrail'in Gazze'ye yönelik saldırılarını durdurmasını istedi. Filistin Devlet Başkanlığı Ofisinden yapılan yazılı açıklamaya göre Abbas, ABD Dışişleri Bakanı Blinken ile işgal altındaki Batı Şeria'nın Ramallah kentinde Filistin yönetiminin merkez binasında bir araya geldi.Filistin resmi ajansı WAFA'ya göre Blinken ile görüşmesinde Abbas, Gazze Şeridi'ndeki yıkıcı savaşın derhal durdurulması ve bölgeye tıbbi malzeme, gıda, su, elektrik ve yakıt dahil olmak üzere insani yardım sağlanmasının hızlandırılması çağrısında bulundu. Abbas, "Son derece zor şartlarda yeniden buluşuyoruz. Gazze'deki Filistin halkımızın, uluslararası hukuk kurallarını tanımayan İsrail savaş makinesinin elinde maruz kaldığı soykırım ve yıkım savaşını anlatacak kelime yok." ifadelerini kullandı. Filistin Devlet Başkanı, şöyle devam etti: "4 bini çocuk, 10 bin Filistinlinin öldürülmesine, on binlercesinin yaralanmasına, on binlerce konutun, altyapının, hastanelerin, barınma merkezlerinin ve su depolarının yok edilmesine nasıl sessiz kalabiliriz?" **AA**

Filistinliler zorlanamaz

Abbas, Filistin halkının Gazze, Batı Şeria veya Kudüs'ten zorla göç ettirilmesine karşı uyarıda bulunarak "bunu kategorik olarak reddettiklerini" vurguladı. Askeri çözümlerin İsrail'e güvenlik getirmeyeceğine dikkati çeken Abbas, Blinken'a "Bu suçları işlemelerini derhal durdurmanızı istiyoruz." çağrısında bulundu. Abbas, bölgede güvenlik ve barışın, 1967 sınırlarında başkenti Doğu Kudüs olan Filistin Devleti topraklarında İsrail işgaline son verilmesiyle sağlanacağını belirtti.ABD Dışişleri Bakanlığı Sözcüsü Matthew Miller ise gazetecilere yaptığı açıklamada, "güvenlik gerekçeleriyle" Blinken'ın ziyareti tamamlanıncaya kadar herhangi bir detay paylaşılmadığını ifade etti. Miller, Blinken'ın görüşmede ABD'nin Gazze'ye insani yardım akışına taahhüdünü yinelediğini kaydederek, "Filistinlilerin zorla yerinden edilemeyeceğini net bir dille belirttiğini" aktardı.Blinken ve Abbas'ın Batı Şeria'da "sakinlik ve istikrarın yeniden sağlanmasını" görüştüğünü belirten Miller, Blinken'ın aynı zamanda bölgede Filistinlilere yönelik "aşırıcı şiddetin durdurulması ve sorumlularından hesap sorulmasının" önemine dikkati çektiğini söyledi. ABD Dışişleri Bakanlığından yapılan açıklamaya göre, Miller, Blinken'ın "ABD'nin, Filistinlilerin bir Filistin devletinin kurulmasına yönelik meşru isteklerinin gerçekleştirilmesi için çalışmaya olan kararlılığını" dile getirdiğini belirtti.

İskoç lider ailesine kavuştu

İskoçya Bölgesel Başbakanı Yusuf, Filistinli eşinin Gazze'de mahsur kalan ailesinin, İskoçya'ya döndüğünü belirterek, "Gazze'de masum erkek, kadın ve çocukların öldürülmesini durdurmak için sesimizi yükseltmeye devam edeceğiz" ifadesini kullandı

İSKOÇYA Bölgesel Başbakanı Hamza Yusuf, sosyal medya hesabı X'ten yaptığı açıklamada, İskoçya'ya dönen kayınvalidesi ve kayınpederinin de yer aldığı aile fotoğrafını paylaşarak, aile üyelerinin güvende olduklarını ve eve döndüklerini belirtmekten memnuniyet duyduğunu kaydetti.İskoçya Bölgesel Başbakanı Yusuf, "Elbette çok sevinçliyiz fakat kayınpederim, 'Kalbim ikiye bölündü, kalbim annem, oğlum ve torunlarımla birlikte Gazze'de.' dedi. Daha sonra bana onlara veda etmenin ne kadar zor olduğunu anlatırken ağladı." ifadelerine yer verdi. Ailesinin, kayınpederi ve kayınvalidesini İskoçya'daki evlerinde görmekten duyduğu memnuniyeti aktaran Yusuf, "Ancak düşüncelerimiz, ayrılamayan ve savaş bölgesinde sıkışıp kalanlarla birlikte. Barış için ve Gazze'de masum erkek, kadın ve çocukların öldürülmesini durdurmak için sesimizi yükseltmeye devam edeceğiz." değerlendirmesinde bulundu.

Travmatik bir hafta geçti

Yusuf, son birkaç haftanın kendileri için "travmatik" geçtiğini vurgulayarak, şunları kaydetti:"Bunun (eşi) Nadia ve ailem, özellikle de kayınvalidem üzerindeki etkisini size anlatamam. Eminim onlar da zaman içinde yaşadıklarını anlatacaklardır. Bu süreçte, mahremiyetlerine saygı gösterilmesini rica ediyoruz. Tüm iyi dilekleriniz için teşekkür ederim." Yusuf, 9 Ekim'de yaptığı açıklamada, eşinin İskoçya'da yaşayan annesi ve babasının, İsrail ve Gazze'deki gelişmeler sırasında kayınpederinin 92 yaşındaki hasta annesini ziyaret için Gazze'de bulunduklarını ve bölgede mahsur kaldıklarını bildirmişti. İsraillilerin, kendilerine ülkeyi terk etmelerini söylediğini ancak ülkeden çıkmalarının mümkün olmadığını dile getiren Yusuf, İngiltere Dışişleri Bakanlığının güvenli geçiş garantisi veremeyeceğini kaydetmişti. Yusuf, 3 Kasım'da yaptığı yazılı açıklamada, eşinin anne ve babasının Refah Sınır Kapısı'ndan Mısır'a girerek Gazze'den çıktığını duyurmuştu. **AA**

İsrail insanlığını kaybetti!

Ürdün Dışişleri Bakanı Eymen es-Safedi, dünyanın İsrail'in Gazze'ye yönelik saldırılarını büyük şokla izlediğini belirterek, "İsrail, bu savaşta insanlığını kaybediyor." ifadesini kullandı

İNGİLİZ Sky News yayınına katılan Safedi, İsrail'in Gazze'ye yönelik saldırılarına ilişkin açıklamalarda bulundu. Dünyanın İsrail'in Gazze halkına yönelik saldırılarını büyük şokla izlediğini, binlerce insanın saldırılarda hayatını kaybettiğini ve çok sayıda binanın yerle bir olduğunu belirterek, şunları kaydetti: "Yapmaya çalıştığımız şey, herkesin bu çılgınlığın devam edemeyeceğini ve bu savaşın sona ermesi gerektiğini anlamasını sağlamak. Kimse kazançlı çıkmıyor, tam tersine herkes kaybediyor. Filistinliler hayatlarını kaybediyor, bölgedeki insanlar inançlarını kaybediyor ve İsrail, bu savaşta insanlığını kaybediyor."

Nefret miktarı çok fazla

Bakan Safedi, Gazze'de ateşkesin masumların öldürülmesini durduracağı için önemli olduğunun altını çizerek, ülkesinin her zaman bölgede barışın sağlanmasına aracılık eden rol oynadığını söyledi. Safedi, "Sorun, buna hiç ilgi göstermeyen bir İsrail hükümetiyle çalışıyor olmamız." değerlendirmesinde bulundu. Savaşın gelecek nesiller için işleri daha da kötüleştireceği yorumunda bulunan Safedi, "Bu savaşın ürettiği nefretin miktarı hayal gücünün ötesinde. Bu nefret gelecek nesilleri belirleyecek." dedi.

Biz İsrail'in müttefiki değiliz

Safedi, Sky News spikerinin, "Ürdün, onlarca yıldır İsrail'in müttefiki" ifadesini kullanması üzerine, "Biz, İsrail'in müttefiki değiliz." yanıtını verdi. Bakan Safedi, "Biz 1994'te bölgedeki çatışmanın temel kaynağı olan Filistin meselesini ele alacak ve bölgedeki Filistinlilerin, İsraillilerin ve diğer herkesin hakkı olan bölgesel kapsamlı barışa yol açacak ilerleme bağlamında İsrail'le barış yapmış bir ülkeyiz." ifadesini kullandı. AA

Batı çifte standart içinde

İran Cumhurbaşkanı İbrahim Reisi, ABD ve bazı Avrupa ülkelerinin, İsrail'in Gazze halkına yönelik saldırılarına karşı sessiz kalmalarının Batı'nın çifte standardının kanıtı olduğunu söyledi

İRAN'IN resmi haber ajansı IRNA'ya göre, Reisi, Norveç Başbakanı Jonas Gahr Store ile telefonda görüştü. İsrail'in saldırılarında yaklaşık 10 bin Filistinlinin hayatını kaybettiğini belirten Reisi, "ABD ve bazı Avrupa ülkelerinin Siyonist rejime silah desteği ve sessizliği Batı'nın çifte standardının kanıtıdır." ifadelerini kullandı. Hamas'ın Gazze halkı tarafından seçimle işbaşına geldiğini hatırlatan Reisi, Hamas'la savaşın demokrasiyle savaş olduğunu belirtti. İran Cumhurbaşkanı, ateşkes çabaları nedeniyle Norveç hükümetinden övgüyle söz etti. Norveç Başbakanı Store ise konuşmasında, ülkesinin çatışmaların ivedilikle sona ermesi konusundaki tutumunu vurguladı. Store, "İran ve Norveç, diplomatik kanalları kullanarak, çatışmaları derhal durdurmak, ablukayı kaldırmak ve Gazze'ye insani yardım ulaştırmak için istişarede bulunabilir ve işbirliği yapabilir." dedi. AA

Pakistan Filistin için yürüdü

PAKİSTAN'DA toplanan on binlerce kişi, Filistin'e destek için yürüdü. Pakistan'da toplanan on binlerce kişi, Filistin'e destek için yürüdü. Tahrik-i Lebbeyk Pakistan Partisi (TLP) tarafından organize edilen yürüyüşe katılanlar, Ravalpindi'nin Faizabad ilçesinde bir araya geldi. Göstericiler, Faizabad'dan başkent İslamabad'daki diplomatik temsilciliklerin, parlamentonun ve bakanlıkların bulunduğu "kırmızı bölge" girişine kadar yürüdü. Filistin bayraklarını taşıyan on binlerce kişi, Filistin'e verdikleri desteği vurgularken, İsrail'in Gazze'ye yönelik saldırılarına tepki gösterdi. Yürüyüş dolayısıyla İslamabad'da 3 bin polis görevlendirilirken, başkentin çeşitli noktalarına konteynerler yerleştirildi. AA

Can, ruh / Donuk cama benzeyen cila
Oyulmuş / Poliçede "görüldü" anlamında
Karışıklık, kargaşa
Yatık durmayan, sert
Sinemalar da gösterilen eser / Gelişmemiş (bitki)
Fakir
Astsubay
Para miktarı, meblağ
Bir yiyecek / Ab
Bir nezaket sözü
Açık, ortada
Antipatik / Sert bir içki
Bir ağırlık ölçü birimi
Yavaşça / Umut
Yanağın ağız boşluğu hizasına gelen bölümü / Oldukça
Bal, yağ, yoğurt vb. koyulan kova / Tümör
Tutulan yol, davranış
Vilayet
Santimetre (Kısaca)
Türk nakışlarında bir iğne türü / Şiir söyleyen veya yazan
Menteşe
Notada duraklama / Posta ve Telgraf Teşkilatı (Kısaca)
"... Oflaz" (Fotoğraf)
İşaret sözü / Şube (Kısaca)
"... Özberk" (Fotoğraf)
Lahza / Akılcılık
El işleri için kullanılan seyrek dokunmuş keten bezi
Bir tür geniş atkı / Ağabey
Toprak Mahsulleri Ofisi
Ansızın yapılan / Deha sahibi kimse
Bir besin maddesi
Tir / Türk Haber Ajansı
Ajanda
Zayıf yağan yağmur
Kurul
İsim
Boyun eğen / Damlamak işi
Bilet satış yeri
Görkemli, gösterişli
Padişah unvanı / Kaygı
Nitrik oksit / Net olma durumu
Ahit
Bulgar para birimi
Yabancı
Ayakkabı yamayan, onaran kimse, ayakkabı eskicisi
Şikâr / Zorluk
Yaprak biti / Bir malın sigorta ve navlun ücreti eklenmiş fiyatı
Borca karşı kısmi ödeme
Anlam / Erken
Tekâmül
Sahnede yerde bulunan kapak / Duman lekesi
Zevce / Ay ağılı, ayevi, hale
İçine yalnız kürek çekenin girebildiği çok uzun ve çok dar yarış kayığı
Kelt dili / Yasaklama, izin vermeme
Arasız / Bayağı
Birli / Mitos
Antimon (Simge) / Bir bitki
Töre tanımaz / Beygir
Farz etmek / Litre (Kısaca)
Genişlik
Milada dayanan, milatla ilgili olan
Kıvrımlı
Kabul etmeme
Ara
Dolaylı olarak anlatılan şey
Yöneltme, çevirme

Sözcük Avı

Aşağıdaki sözcükleri yandaki bulmaca içerisinde her yönden verilmiş karışık harfler arasından bulmanız gerekmektedir.

A N A E R K İ G N İ D L
V K K İ L E D N E N A H
A A A I R A Y L A D M İ
Z M F İ U A H S B M L S
T T İ A T K İ A U B U T
L U N Ş S O L S K H T E
İ L L N E L A L L M R R
A O I U D L F A E Ü U İ
H S C C L U M K T V K Z
P A R A Z İ T O L O J İ
B Ü Y Ü K E L Ç İ L İ K
Ü N N A P L U K A T O L

ABDAL, ACUN, AKAİT, ANAERKİ, AVAZ, AYLA, BUKLET, BÜYÜKELÇİLİK, DESTUR, DİNGİ, FİNLI, HAİL, HANENDELİK, HİLAF, HOLŞTAYN, HUSYE, İMAL, İSTER, KİZİR, KOLLU, KULP, KURTULMA, LALE, LOTA, MEKTEP, MUSALLA, NİFAK, OCAK, PARAZİTOLOJİ, SAFA, SOLUTMAK, TULU, TÜRE, ÜNNAP, VOLT, YARI

Kelime Yerleştirme

Bulmacada verilen ipucu kelimeden yararlanarak çözülmüş bulmacayı tamamlayınız.

T İ P O

3 HARFLİ: BOŞ, DİL, EPE, PTT
4 HARFLİ: AMEL, ARAF, GİDİ, İNEK, İPSİ, KARI, KİLE, NAŞİ
5 HARFLİ: TİPO, EMİCİ, İZALE, KISIR, PAÇAL
6 HARFLİ: IÇERİK, KANAMA, SEFİRE, SPİKER, ULAŞIM, UZANIM
7 HARFLİ: YAKICI, YARASA, ÇALYAKA, DUYUSAL, EKOLOJİ, FISKİYE, GEÇENEK, IMAMEVİ, KLİŞECİ, MURAKIP
10 HARFLİ: ÇİFTLEŞMEK, KALPDEBİSİ

Sudoku | Çok Kolay

				6	5		8	
3			9					2
9		1					6	
			4			2		
			5					
	9		8		6		4	3
								5
	8	7			3		9	
		9				8		6

Sudoku | Kolay

		1			3			
		2				5	4	
			6	8			1	9
			1			9		
		5		7				
9	7					3	6	
	5			6		8		
3					5			
			8		4			

Sudoku | Orta

2	6			7				
				5			4	
		5	6		1		2	
	4	7	5		2			
					4		3	1
6	2				3	9		
	7							3
5			1					4

Harf Sudoku | ABCDEFGHK

	A			G				C
				K	B			G
	G		A				H	E
H			E		G			
								B
G		K					C	
					D		F	
			C				K	
			K	A		E		H

Çözümler

Z.Aleksia Kayar
bulmacaci@gmail.com

7	2	4	3	6	5	9	8	1
3	6	8	9	1	7	4	5	2
9	5	1	2	8	4	3	6	7
6	7	5	4	3	9	2	1	8
8	4	3	5	2	1	6	7	9
1	9	2	8	7	6	5	4	3
4	3	6	1	9	8	7	2	5
2	8	7	6	5	3	1	9	4
5	1	9	7	4	2	8	3	6

7	9	1	4	5	3	2	8	6
8	6	2	9	1	7	5	4	3
5	4	3	6	8	2	7	1	9
2	3	8	1	4	6	9	5	7
6	1	5	3	7	9	4	2	8
9	7	4	5	2	8	3	6	1
4	5	9	7	6	1	8	3	2
3	8	6	2	9	5	1	7	4
1	2	7	8	3	4	6	9	5

2	6	3	4	7	8	5	1	9
7	1	8	2	5	9	3	4	6
4	9	5	6	3	1	8	2	7
3	4	7	5	1	2	6	9	8
9	5	2	8	6	4	7	3	1
1	8	6	3	9	7	4	5	2
6	2	1	7	4	3	9	8	5
8	7	4	9	2	5	1	6	3
5	3	9	1	8	6	2	7	4

F	A	D	H	G	E	K	B	C
C	H	E	D	K	B	F	A	G
K	G	B	A	F	C	D	H	E
H	B	F	E	C	G	A	D	K
D	C	A	F	H	K	G	E	B
G	E	K	B	D	A	H	C	F
E	K	H	G	B	D	C	F	A
A	F	G	C	E	H	B	K	D
B	D	C	K	A	F	E	G	H

G	İ	D	İ			K	İ	L	E
E		U	Z	A	N	I	M		K
Ç		Y	A	R	A	S	A		O
E		U	L	A	Ş	I	M		L
N		S	E	F	İ	R	E		O
E		A					V		J
K	A	L	P	D	E	B	İ	S	İ
			T	İ	P	O			
Ç	İ	F	T	L	E	Ş	M	E	K
A		I					U		L
L		S	P	İ	K	E	R		İ
Y		K	A	N	A	M	A		Ş
A		İ	Ç	E	R	İ	K		E
K		Y	A	K	I	C	I		C
A	M	E	L			İ	P	S	İ

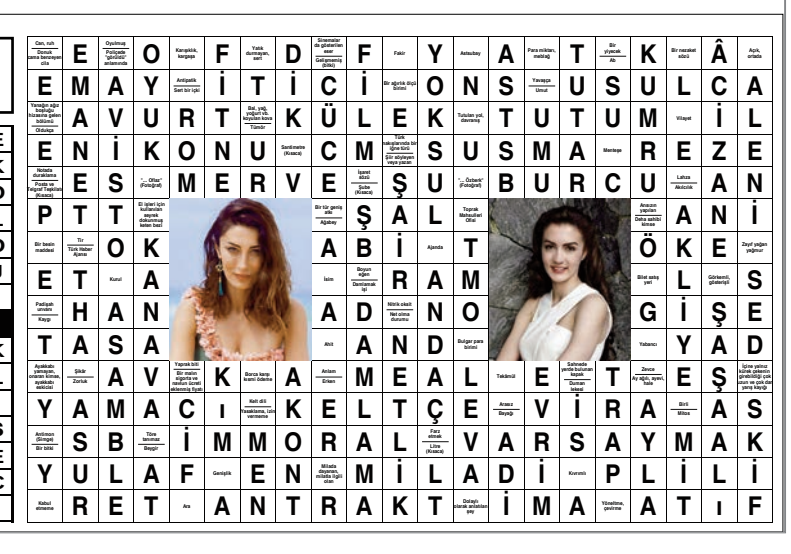

D TV

HAZIRLAYAN:
AYNUR CİHAN / SEMANUR POLAT

OLAYLARIN ADAMI!

Kariyerini yurt dışında sürdürme kararı alan ve iki yıldır İtalya'da yaşayan Can Yaman, geçtiğimiz günlerde kendisini görüntülemeye çalışan bir hayranın cep telefonunu alıp yere fırlatmasıyla gündeme gelmişti. Ünlü oyuncu, son dönemde hayranlarına yönelik davranışlarının eleştirilmesi üzerine dikkat çeken bir açıklama yaparak tepkilere yanıt verdi

İtalya'da bir dijital platformda yayınlanacak olan 'Viola' adlı dizinin çekimlerine katılan Can Yaman, projenin tanıtımını kendi Instagram hesabından paylaştı. Ayrıca, geçtiğimiz günlerde bir hayranının cep telefonunu fırlatmasıyla ilgili olarak da bir açıklama yaptı. Yaman, açıklamasında şunları söyledi: "Her gün elimizden gelenin en iyisini yapmak için çalışıyoruz ve bu yoğun tempoda zaman zaman stres altında oluyoruz. Bu nedenle hayranlarıma vakit ayıramadığım için üzgünüm. Setler genellikle gece 1'de bitiyor ve dışarıda resim çekilmek için beni bekleyen insanlar oluyor. Ancak bu durumda yorgun oluyorum ve ertesi gün erken kalkmam gerekiyor, bu nedenle her seferinde resim çekmeye vakit ayıramıyorum ve sadece 'merhaba' diyebiliyorum. Bu nedenle bazıları beni yanlış anlayabilir. Gerçekten üzgünüm."

Yoğun bir şekilde çalışıyor

Ayrıca, yeni dizi projesi için yoğun bir çalışma temposunda olduğunu belirterek, "24 saat boyunca enerji dolu biri olmadığımı ve insanların yanılmaz biri olmadığımı hatırlatmak isterim. Bazı günler vücudum ağrıyor ve sonraki günler için dinlenmeye ve konsantrasyona ihtiyacım oluyor. Çekimler bittikten sonra iş tamamlanmış olmuyor, ertesi gün için hazırlıklara devam ediyorum ve genellikle gece 4'te yatıyorum" dedi. Son olarak, hayranlarına seslenen Can Yaman, "Her zaman varlığınızı ve sevginizi takdir ediyorum ancak 'Hayır' dediğimde buna sebep olduğumu anlamalısınız" dedi.

Gazze halkı zor durumda!

"Kim Milyoner Olmak İster?" programının son yayınlanan bölümünde, bir Filistin sorusu gündeme geldi. Yarışmacı doğru cevapladıktan sonra Kenan İmirzalıoğlu, Gazze'deki saldırılara tepki gösterdi ve şunları söyledi: "Gazze'deki sivil halk, dünya genelindeki duyarsızlık karşısında zor durumda"

KENAN İmirzalıoğlu'nun sunumuyla ATV'de yayınlanan "Kim Milyoner Olmak İster?" yarışmasının son bölümünde, Filistin'e dair bir soru gündeme geldi. Yarışmacı Eyüp İşler, "İsrail'in işgal ettiği Filistin topraklarında Filistin bayrağı ve renklerini yasaklaması sonrasında, hangisi protesto sembolü haline gelmiş ve bir dönem onu taşıyanlar tutuklanmıştır?" sorusunu doğru bir şekilde yanıtladı: "Karpuz dilimi."

Tepkisini gösterdi

Yarışmacının doğru cevabının ardından Kenan İmirzalıoğlu, Gazze'de yaşanan saldırılara tepki göstererek şunları söyledi: "İnşallah o topraklara barış gelir, oradaki çocuk ve sivil insanların ölümü son bulur. Dünya tuhaf bir şekilde sanki yokuş aşağı yuvarlanıyormuş gibi. Her tarafta savaşlar patlak veriyor. Şu sivillerin ölmesi hepimizin içini acıtıyor. Kimden, hangi inançtan olursa olsun. Gazze'deki sivilleri, bütün dünya sanki gözlerini kapatarak, kulaklarını tıkayarak izliyor gibi. Gerçekten haklının yanında olmuyorlar. Kim güçlüyse onun yanında oluyorlar. İnşallah dünya bir an evvel aklını başına toplar. İnşallah kendini büyük gören ülkeler, insani vicdani bir şekilde tavır alırlar ve bütün bu savaşlar sona erer. Oradaki insanlar için dua ediyoruz. Allah sabır versin" diyerek yaşanan trajediye tepkisini dile getirdi.

İlker hasretlik çekecek!

İspanyol kanalı için çekilen 'La Passion Turca' (Türk Tutkusu) dizisinde rol alan İlker Kaleli (39), uzun süredir birlikte olduğu şarkıcı Sıla Gençoğlu (43) ile bir süre ayrı kalacaklarını açıkladı. Ancak bu zorlu dönemde aşkına destek olmaktan kaçınmadı

ÜNLÜ oyuncu İlker Kaleli, önceki gün Etiler'de objektiflere yakalandı. Spor salonuna giderken basın mensuplarıyla kısa bir sohbet gerçekleştiren Kaleli, yeni projesi hakkında bilgi verdi. "Çalışmalara devam ediyorum. Öykü Karayel ile birlikte bir projeye başlayacağız. İki üç kez buluştuk ve çok güzel bir uyum yakaladık" dedi. Ayrıca, sevgilisi şarkıcı Sıla Gençoğlu'nun Amerika turnesi hakkında da konuşan Kaleli, "İş gereği bir süre uzak kalmamız gerekebilir, ancak bu, her iki tarafın da yoğun iş temposundan kaynaklanıyor. İşlerimizin doğasında bu tür ayrılıklar olabiliyor" şeklinde konuştu. Ayrıca, kendi şarkı yazma çalışmalarına da devam ettiğini belirtti.

Hüngür hüngür ağladı!

Disney Plus'un yayınlamaktan vazgeçtiği Atatürk filmi hala tartışma konusu. Ünlü gazeteci Fatih Altaylı, filmdeki başrol oyuncularıyla yaptığı röportaj sırasında duygusal anlar yaşadı ve gözyaşlarına hakim olamadı. Bu dokunaklı anlarda, Altaylı'ya sarılan Aras Bulut İynemli de duygulandı

DİSNEY Plus'un yayınlanmasından vazgeçtiği Atatürk filmi, Cumhuriyet'in 100. yılını kutladığımız 29 Ekim Pazar günü televizyon ekranlarında izleyiciyle buluştu. Filmin başrolünü Aras Bulut İynemli paylaşıyor ve hala büyük bir ilgiyle tartışılıyor. Oyuncular, film hakkında Fatih Altaylı ile bir röportaj gerçekleştirdi. Programın yeni bölümünde, Aras Bulut İynemli, Songül Öden, Sarp Akkaya ve filmi yöneten Mehmet Ada Öztekin konuk olarak yer aldılar. Röportaj sırasında filmin detayları konuşulurken, Fatih Altaylı, filmden bahsederken duygusal anlar yaşadığını ve gözlerinin dolduğunu belirtti. Bu dokunaklı anlarda Aras Bulut İynemli, Altaylı'nın duygusal anlarını gözlemleyemeyerek ona sarıldı. Aras Bulut İynemli'nin de gözlerinin dolduğunu fark eden Songül Öden ise espri yaparak, "Benim hormonlarım var, lütfen ağlamayın, devam edemeyiz" diyerek herkesi güldürdü. Bu anlar sosyal medyada da büyük yankı buldu. Kimi izleyiciler bu anları samimi bulurken, kimi ise duygulandıklarını dile getirdi.

HABER-DİZİ-SİNEMA-YARIŞMA-SPOR-SİYASET

TRT 1
01:05 Teşkilat
03:35 Alparslan: Büyük Selçuklu
05:40 İncir Ağacı
06:45 Elimi Bırakma
10:30 Alişan ile Hayata Gülümse
13:15 Seksenler
15:15 Diriliş Ertuğrul
18:00 Lingo
19:00 Ana Haber
19:55 İddiaların Aksine
20:00 Alparslan: Büyük Selçuklu

KANAL D
00:00 -
00:15 Üç Kız Kardeş
02:30 Poyraz Karayel
04:30 5N 1K
05:00 Güneşi Beklerken
07:00 Yabancı Damat
09:00 Neler Oluyor Hayatta
11:00 Yaprak Dökümü
13:00 Gelinim Mutfakta
16:00 Aşk ve Umut
17:30 Arka Sokaklar
19:00 Kanal D Ana Haber
20:00 Hızlı Ve Öfkeli 7
22:45 Hızlı Ve Öfkeli 7

SHOW
00:00 -
02:15 Kızılak Şerbeti
05:30 Gelsin Hayat Bildiği Gibi
08:00 Bu Sabah
10:00 Kuzey Yıldızı: İlk Aşk
12:15 Aslı Hünel ile Gelin Evi
15:00 Didem Arslan Yılmaz'la Vazgeçme
18:45 Show Ana Haber
20:00 Güldür Güldür Show

atv
00:00 -
00:20 Safir
03:05 Ben Bu Cihana Sığmazam
05:50 Cennet'in Gözyaşları
08:00 Kahvaltı Haberleri
10:00 Müge Anlı ile Tatlı Sert
13:00 Gün Ortası
14:00 Mutfak Bahane
16:00 Esra Erol'da
19:00 ATV Ana Haber
20:00 Safir

FOX
02:45 Şahane Hayatım
05:00 Aşk Yeniden
06:00 Yaz Şarkısı
07:45 İlker Karagöz İle Çalar Saat Hafta Sonu
10:30 Çağla ile Yeni Bir Gün
12:00 Yasak Elma
13:15 En Hamarat Benim
16:00 Yabani
19:00 Selçuk Tepeli ile FOX Ana Haber
20:00 Bambaşka Biri

TV8
00:15 Gazete Magazin
02:30 Sinema
04:30 Gençlik Rüzgarı
07:15 8'de Sağlık
08:30 Müge ve Gülşen'le 2. Sayfa
11:15 Masterchef Türkiye All Star
12:45 Demet ve Jess'le Gel Konuşalım
16:00 Zuhal Topal'la Yemekteyiz
20:00 Masterchef Türkiye All Star

NTV
18:40 Uzman Bakışı
18:55 Hava Durumu
19:00 Akşam Haberleri
19:10 Piyasa Ekranı
19:15 Ceyda Düvenci İle Bambaşka Sohbetler
20:00 Ana Haber
20:50 Piyasa Ekranı
20:55 Hava Durumu
21:00 Mete Çubukçu İle Pasaport
22:00 Osman Müftüoğlu İle Yeni Hayat
23:00 Bugün Yarın
23:50 Paranın Nabzı
23:55 Hava Durumu

HABER TÜRK
05:00 Haber Bülteni
06:00 Gün Başlıyor
09:00 Para Gündem
11:00 Güne Bakış
12:45 Spor Bülteni
13:00 Gün Ortası
14:45 Spor Bülteni
15:00 Haber Hattı
17:00 HT 360
19:00 Ana Haber
20:45 Enine Boyuna
23:00 Geçiş Oyunu

CNN
07:00 A'dan Z'ye
08:00 A'dan Z'ye
09:00 Gündem
10:00 Gündem
11:00 Gündem
12:00 Gün Ortası
13:00 Gün Ortası
14:00 Bugün
15:00 Bugün
16:00 Günlük
17:00 Günlük
18:00 Ana Haber
20:30 Tarafsız Bölge

tv100
04:00Cansu Canan Özgen ile Gündem Dışı
05:30 Şükrü Dudu ile Berber Muhabbeti
06:00 Gün Uyanıyor
09:00 9'dan 12'ye
12:00 Haberde Gün Ortası
14:00 Güne Bakış
16:30 Akşam Raporu
18:30 Ece Üner ile Ana Haber Bülteni
20:00 Taksim Meydanı

STAR
00:00 -
02:30 Güzel Köylü
04:30 Türk Müziği
05:30 Aramızda Kalsın
07:00 Kiralık Aşk
09:45 Sabahın Sultanı Seda Sayan
13:30 Zahide Yetiş ile Yeniden Başlasak
16:15 Sakla Beni
18:15 Star Haber
19:00 Ömer
20:00 Ömer

TGRT
14:40 Haber Bülteni
15:00 Günün İçinden
15:35 Dijital Para
15:40 Haber Bülteni
16:00 Günün İçinden
16:30 Spor Bülteni
17:00 Günün İçinden
18:00 Gündem
18:40 Haber Bülteni
19:30 Ana Habere Doğru
19:45 Ana Haber
21:00 Gündem Özel
23:00 Orkun Yazgan ile Son Nokta

Şampiyon Melo!

LİBERTADORES Kupası finalinde; Fluminense, Boca Juniors'ı uzatmada yenerek şampiyon oldu.Brezilya'nın Rio de Janeiro şehrinde yer alan Maracana stadında oynanan Güney Amerika futbolunun kulüp düzeyindeki en önemli turnuvası 2023 Libertadores Kupası'nın finalinde, Brezilya ekibi Fluminense, Arjantin ekibi Boca Juniors'ı uzatmalarda 2-1 mağlup ederek tarihinde ilk kez Libertadores kupasını kazandı. Galatasaray'ın eski futbolcu Felipe Melo da Libertadores Kupası şampiyonu Fluminense formasıyla 40 yaşında ilk 11'de yer aldı. Güney Amerika'nın en büyüğünün belli olduğu karşılaşmanın ilk golünü Fluminense, 36. dakikada German Cano ile bulurken Boca Juniors, 72. dakikada Luis Advincula'nın golüyle eşitliği yakaladı. Maçın normal süresi 1-1 sona ererken uzatmalarda Fluminense, 99. dakikada John Kennedy'nin golüyle 2-1 öne geçti ve maç da bu skorla tamamlandı. Karşılaşmada, 101. dakikada Fluminense'den John Kennedy, 105+7'de ise Boca Juniors'dan Frank Fabra kırmızı kart görerek takımlarını 10 kişi bıraktı. **AA**

BEŞİKTAŞ 3 PUANA HASRET!

Trendyol Süper Lig'in 11. haftasında Bitexen Antalyaspor, konuk ettiği Beşiktaş'ı 3-2 yendi. Siyah beyazlıların ligdeki galibiyet hasreti devam etti

Karşılaşmada 11. dakikada Tayfur Bingöl'ün sağ çaprazdan şutunda kaleci Leite topu kontrol etti.30. dakikada Bytyqi'nin ceza sahası dışından şutunda meşin yuvarlak yandan auta çıktı. 33. dakikada Salih Uçan'ın ceza sahası sağ çaprazdan şutunda kaleci Leite topu kornere çeldi. 34. dakikada Beşiktaş'ın sol köşeden kazandığı kornerle ceza sahasında topla buluşan Tayfur Bingöl'ün kafayla şutunda, meşin yuvarlak üst direğe çarptı. Topun oyun alanına dönmesiyle Salih Uçan'ın kafa vuruşunda meşin yuvarlak yandan auta çıktı. 45+2. dakikada Beşiktaş öne geçti. Salih Uçan'ın pasında ceza sahası sol çaprazda topla buluşan Cenk Tosun, kaleci Leite'nin sağından topu ağlara gönderdi: 0-1. 46. dakikada Bitexen Antalyaspor skora eşitlik getirdi. Jehezkel'in sol kanattan pasında topla buluşturduğu Saric, ceza yayı üzerinden şutunda meşin yuvarlağı kaleci Ersin Destanoğlu'nun sağından filelerle buluştu: 1-1. 50. dakikada ev sahibi ekip öne geçti. Bytyqi'nin yarı sahadan uzun pasında sol kanatta topla buluşturduğu Jehezkel, ceza sahası dışına çıkan kaleci Ersin Destanoğlu'nu çalımlayıp, meşin yuvarlağı boş kaleye gönderdi: 2-1. 57. dakikada Bitexen Antalyaspor farkı 2'ye çıkardı. Bünyamin Balcı, sol kanattan ceza sahası sağ çaprazdaki Jehezkel'e pas verdi. Beşiktaş savunmasını geçen Jehezkel, ceza alanı orta kısmına ilerleyip yaptığı şık vuruşla takımının üçüncü, kendisinin mücadeledeki ikinci golünü kaydetti: 3-1. 79. dakikada Beşiktaş farkı 1'e indirdi. Rebic'in sol çaprazdan pasında ceza sahasında topla buluşan Muleka, bekletmeden şutunda meşin yuvarlağı kaleci Leite'nin solundan ağlarla buluşturdu: 3-2. Karşılaşmayı, Bitexen Antalyaspor 3-2 kazandı.

Beşiktaşlı oyuncu özür diledi

Trendyol Süper Lig'in 11. haftasında yapılan Bitexen Antalyaspor maçının devre arasında takım arkadaşı Tayfur Bingöl ile tartışan Beşiktaşlı futbolcu Eric Bailly, özür diledi. Fildişi Sahilli futbolcu, sosyal medya hesabından yaptığı paylaşımda, "Rekabetçi olma isteği, bizi daha başarılı olmaya itiyor ve bizim de isteğimiz bu. Hepimiz kazanmak istiyoruz. Hatamdan dolayı teknik direktör, takım arkadaşlarım ve Beşiktaş ailesinden özür dilerim." ifadelerini kullandı.

Antalyaspor 10 yıl sonra yendi

Antalyaspor, Süper Lig'de Beşiktaş'a karşı 10 yıl sonra iç sahada kazanma başarısı gösterdi. Futbol sorumlusu Nuri Şahin yönetimindeki Bitexen Antalyaspor, Trendyol Süper Lig'in 11. haftasında dün konuk ettiği Beşiktaş'ı 3-2 yenerek puanını 15'e yükseltti. Ligin 10. haftasında 1-0'lık RAMS Başakşehir galibiyetinin ardından iç sahada Beşiktaş'ı da evine puansız gönderen Akdeniz ekibi, üst üste iki maçını kazanarak çıkışını sürdürdü. Süper Lig'de bundan önce Beşiktaş'ı iç sahada 2013-2014 sezonunda 30 Eylül 2013'te 2-0 yenen kırmızı-beyazlılar, o günden sonra evindeki karşılaşmalarda rakibine skor üstünlüğü kuramadı. Antalyaspor, bu 10 yıllık sürede Beşiktaş ile ligde karşılaştığı iç saha mücadelelerinde 6 yenilgi yaşadı, 2 kez de sahadan beraberlikle ayrıldı. **AA**

Jehezkel, dört golle Buksa'yı yakaladı

Öte yandan Antalyasporlu Sagiv Jehezkel, Beşiktaş karşısında iki gole imza atarak, takımının üç puan kazanmasına önemli katkı sağladı. Akdeniz temsilcisinin mücadeledeki diğer golünün pasını da veren İsrailli futbolcu, kırmızı-beyazlı formayla dördüncü golüne ulaştı. Ligin 6. haftasında Bitexen Antalyaspor'un 2-0 kazandığı Yılport Samsunspor maçında da takımının iki golünü atan Jehezkel, Beşiktaş karşılaşmasına kadar bu sezon dört golle "takımın en skorer oyuncusu" unvanını elinde bulunduran Polonyalı forvet Adam Buksa'yı yakaladı. Antalyaspor, ligin 12. haftasında 10 Kasım Cuma günü MKE Ankaragücü'ne konuk olacak.

Avcı varsa dert yok

Bordo-mavili takım, Abdullah Avcı'nın ayrılmasının ardından Orhan Ak, İhsan Derelioğlu ve Nenad Bjelica'ya çalıştırıcılık görevi verirken, arzu ettiği sonuçlara yine Avcı'yı ikinci kez takımın başına getirerek ulaşmaya başladı

TRENDYOL Süper Lig'in 11. haftasında konuk olduğu Fenerbahçe'yi 3-2 yenerek rakibi karşısında 26 yıl sonra deplasmanda galip gelen Trabzonspor, son yıllarda istikrarı Abdullah Avcı ile yakalıyor. Bordo-mavili takım, teknik direktör Avcı'dan sonra yardımcısı Orhan Ak, İhsan Derelioğlu ve Nenad Bjelica ile yakalayamadığı başarılı sonuçları yine deneyimli teknik adamın 2. kez göreve gelmesiyle elde etmeye başladı. Karadeniz ekibi, ilk sezonunda Abdullah Avcı ile 2,03, şampiyon olarak bitirdiği 2021-2022 sezonunda 2,13 puan ortalaması yakalarken, görevinden ayrıldığı son sezonunda 1,65, bu sezon ise ilk 3 maçta 2,33 puan ortalaması elde etti. nTrabzonspor, Abdullah Avcı yönetimindeki iki döneminde 95 lig karşılaşması oynarken, bu maçlarda 54 galibiyet, 28 beraberlik, 13 mağlubiyet aldı. Karadeniz ekibi, Avcı yönetiminde iki dönemdeki lig maçlarında toplam 2 puan ortalamasıyla karşılaşmalarını oynadı.

Takımı yükselişe geçirdi

Bordo-mavililer, bu sezon Abdullah Avcı yönetiminde sahasında Corendon Alanyaspor'u 1-0 yenerken, VavaCars Fatih Karagümrük ile deplasmanda golsüz berabere kaldı, Fenerbahçe'yi 3-2'lik sonuçla mağlup etti. Nenad Bjelica ile bu sezon ilk 8 haftada 12 puan toplayarak 7. sırada yer alan Karadeniz ekibi, Avcı ile 19 puana ulaşarak 4. sıraya yükseldi.

İlk gelişinde de çıkışa geçirmişti

Trabzonspor, teknik direktör Abdullah Avcı'nın ilk göreve geldiği dönemde çıkışa geçmişti. Ligde 2020-2021 sezonunun ilk 7 haftasında 1 galibiyet, 2 beraberlik, 4 mağlubiyet yaşamasının ardından İngiliz çalıştırıcı Eddie Newton ile yollarını ayıran Trabzonspor, geçici olarak takımın başına getirdiği futbolcu izleme komitesi başkanı İhsan Derelioğlu yönetiminde çıktığı bir maçta da berabere kalarak ilk 8 haftada 6 puanla 17. sırada yer aldı. Ligin ilk 8 haftasında 4 mağlubiyet yaşayan Karadeniz ekibi, teknik direktör Abdullah Avcı yönetiminde sezonun kalan bölümündeki 32 karşılaşmada ise sadece 3 kez sahadan yenilgiyle ayrıldı. 18 karşılaşmayı kazanan bordo-mavili takım, 11 kez de beraberlik elde etti. Trabzonspor, 40 maçta 19 galibiyet, 14 beraberlik, 7 mağlubiyetle 71 puan toplayarak ligde dördüncü sıraya tırmanarak Avrupa kupalarına katılma hakkı elde etti. Karadeniz ekibi, Avcı'nın ilk ve ikinci gelişindeki 3'er lig maçında da 2 galibiyet, 1 beraberlikle 7 puan toplayıp aynı başlangıcı yaptı. **AA**

Arda'yı göremedik

La Liga'nın 12. haftasında Real Madrid iç sahada Rayo Vallecano ile 0-0 berabere kalarak liderliği kaptırdı. İlk kez maç kadrosunda yer alan Arda Güler'i izlemek isteyen Türk futbolseverler hayal kırıklığına uğradı

İSPANYA 1. Futbol Ligi'nin (La Liga) 12. haftasında Real Madrid sahasında oynadığı maçta Rayo Vallecano ile 0-0 berabere kaldı. Madrid kentinin iki takımı, Real Madrid ve Rayo Vallecano'yu karşı karşıya getiren derbi maçı berabere sona erdi. Bu sonuçla Real Madrid liderlik koltuğundan ikinciliğe geriledi. Karşılaşmada ev sahibi Real Madrid özellikle ikinci yarı tek kale oynasa da Rayo Vallecano defansını geçmeyi başaramadı. Eflatun beyazlılar aldıkları beraberlikle puanını 29'a çıkararak, liderliği 31 puandaki Girona'ya kaptırdı.

Kulübede kaldı

Rayo ise 18 puanla 9.lukta kaldı. Diğer yandan Real Madrid'e transfer olduğundan bu yana iki kez sakatlık geçiren Arda Güler ilk defa maç kadrosuna alınsa da teknik direktör Carlo Ancelotti'nin oyuncu değişikliği tercihlerine girmedi. Milli futbolcuyu ilk kez Real Madrid forması ile izlemek için heyecanlanan futbolseverler hayal kırıklığına uğradı. Deneyimli antrenör Ancelotti maç sonrası yaptığı açıklamada, Arda Güler'in yakında oynayacağını kaydetti ve "Arda Güler'i oynatmamız için doğru fırsat gelmedi. Bunu dün konuştuk, yakında oynayacak" ifadelerini kullandı. İtalyan teknik adam, ikinci yarıdaki oyuncu değişikliklerini Rodrygo Goes, Tony Kroos ve Nacho'dan yana kullandı. Ancelotti, maçtan bir gün önce düzenlediği basın toplantısında, "Arda'yı az sürelerle yavaş yavaş oynatacağını, futbolcu için özel bir program uyguladıklarını" söylemişti.

İlgi artıyor

Diğer yandan İspanya'da Arda Güler'e olan ilginin her geçen gün arttığı görüldü. Spor gazetesi Marca bugün "Arda sahneye çıkıyor" manşetiyle çıktı. Ayrıca Türk futbolcunun sosyal paylaşım platformu "X"deki resmi hesabından yaptığı maç günü yaptığı ve futbola başladığı Gençlerbirliği'nden Real Madrid'e gelişene kadar olan kariyerine atıfta bulunduğu animasyonlu video paylaşımı geniş yankı uyandırdı. Arda'nın paylaşımı kısa sürede 6,5 milyondan fazla kişi tarafından izlenirken İspanyol basını "Real Madrid bu videonun etkisinin bu kadar büyük olacağını beklemiyordu ve çok etkilendi" yorumunda bulundu. **HABER MERKEZİ**

Yiğido kazanamıyor!

SAHASINDA oynadığı 1. hafta maçında Yılport Samsunspor ile 1-1 berabere kalan kırmızı-beyazlılar, 3. haftada da Bitexen Antalyaspor karşılaşmasında aynı skorla sahadan ayrıldı. Ligin 5. haftasında MKE Ankaragücü'ne 3-1 mağlup olan Sivas temsilcisi, 7. haftada ise Atakaş Hatayspor ile golsüz berabere kaldı. Ligin 9. haftasında Kasımpaşa'ya 1-0 kaybeden Sivasspor, 11. haftada dün Yukatel Adana Demirspor ile 1-1 berabere kalarak bu sezon iç sahada oynadığı 6 maçta da galibiyet yüzü görmedi. Kırmızı-beyazlılar, sahasındaki 6 maçta 4 beraberlik, 2 mağlubiyetle 4 puan topladı. Sivasspor, iç sahada rakip fileleri 4 kez havalandırdı, kalesinde ise 7 gole engel olamadı.Sivas ekibi, Süper Lig'deki son iç saha galibiyetini geçen sezonun 36. haftasında 1-0'lık skorla Konyaspor karşısında almıştı.

Timur'a sert sözlerle yüklendi

Galatasaray İkinci Başkanı Erden Timur'u da hedef Koç, "Bu adama diyorlar ki 'Çık bir şeyler yayınla, çık belge yayınla' diyorlar. Biri Lale Orta'nın bana yolladığı videolar, saat veriyor, girdi, çıktı diyor. Öncelikle içiniz rahat olsun. Başkanınıza gelen hiçbir şey yok bunla ilgili. Ne direkt ne de endirekt. Ben yok diyorum ve mahkemeye gidiyorum. Bıktım bu ülkede yalanla dolanla iş yapanlardan… 12 hakem diye bir şeyden bahsediyor. 12 hakem, 12 hakem, 12 hakem diyor. Kim bu 12 hakem? Belki aldatmışlar bunu, hemen inanmış. Sakın ama sakın bizi bunlarla aynı cümlede kullanmayın! 'Onlar da temiz eller istiyor' falan demeyin. Bunlar… Bir kelime kullanacaktım ama mahkemelik oluruz. Bana çamur atan arkadaş, bir de Beşiktaş ile ilgili bir şey söylüyor. Otelde kahvaltı, o, bu diyor. Çamur atıyor. Zehri veriyor. Gülüyor, ediyoruz da bu çok ciddi. Yolladık, tek tek sorduk diyor. Sonra çok şükür akıllı bir adam çıkıyor oradan 'Ne cevap geldi' diyor. Diyor ki 'Gönderildi mi, gönderilmedi mi bilmiyorum' diyor. Hasbelkader geçen gün denk geldik. 'Gönderdin mi' dedim. 'Ee üü' yaptı. Doğruyu söylemiyor. Bu mertebede bir insan 'Aaa uuu' yapıyor. Olmaz! Olmaz! Yahu biz neyle mücadele ediyoruz. Bak seni Selahattin Baki'ye vereyim, bak ne yapar" dedi.

AÇTI AĞZINI YUMDU GÖZÜNÜ!

Fenerbahçe Başkanı Ali Koç, sarı lacivertli kulübün Yüksek Divan Kurulu'nun olağan toplantısında açıklamalarda bulundu. Koç Merkez Hakem Kurulu Başkanı Ahmet İbanoğlu için "Bir araştırma yaptık. Karakteri zayıf, omurgasız. Bu arkadaş mevkii seviyor" ifadelerini kullandı

Fenerbahçe Başkanı Ali Koç, Yüksek Divan Kurulu Olağan Toplantısı'nda Türk futboluna damga vuracak açıklamalar yaptı. Kalamış Fenerbahçe Faruk Ilgaz Tesisleri'nde saat 13.00'te başlayan toplantıda üyelerin konuşması sonrası kürsüye çıkan Başkan Ali Koç, hakem dünyasında son dönemde ortaya atılan iddiaları ve sahip olduğu bilgileri açıkladı. TFF Başkanı Mehmet Büyükekşi ve MHK hakkında gündem sarsan ifadeler kullanan Başkan Ali Koç, Galatasaray Sportif A.Ş. Başkan Vekili Erden Timur'un iddialarına da yanıt verdi.

Maçı çevirmek zor oldu

Trabzonspor maçına ilişkin konuşan Koç,"Trabzonspor'u tebrik ediyorum. Bizim için iyi bir gece değildi. Mazeret yok, gece iyi değildi. Sezon başında, '11 haftada 30 puanımız olacak' deselerdi; herkes seve seve kabul ederdi. Tabii ilk puan kaybının bu maçta olmaması, bizim için daha iyi olurdu. Ama futbolda bunlar var. Yaralı takım, büyük maçlarda kükrer. 1-0'ken endişemiz yoktu ama 45 ve 47'de 2 tane gol yiyince de çevirmek zor oldu. Bize yazar, telafi edeceğiz. Şanssız bir kulübüz. Sakatlıkların gelme zamanı, hep aynı bölgede olması bu işi daha da zorlaştırıyor" dedi.

Bu iş böyle gitmez

TFF'yi hedef alan Koç, "Geçen sene de iyi gidiyorduk, bir Trabzonspor maçı sonrası işler kötüye gitmeye başladı. Sakın bu psikolojiye girmeyin. Bu sene işler bizim için olumlu anlamda çok daha farklı. Ne kadar tahammülünüz, vaktiniz var bilmiyorum ancak benim bugün değineceğim konular, inşallah Türk futbolu için bir milat olur. Çünkü bu iş böyle devam edemez. Ne Fenerbahçe ne başka takımlar açısından. Cuma günü bazı açıklamalar yaptım. İsmail Kartal'ın PFDK'ye sevki bizim için bardağı taşıran son damladır. Onun arkasında o kadar çok hikayeler, olaylar, bilgiler, belgeler var ki artık yeter dedik. Biz değiştirebilmek için görev süremizin kalan bölümünde her şeyimizi yapacağımızı, şampiyonluk kadar mücadele edeceğimizi ifade etmiştim. Artık bu yaşanacak bir durumdan çıktı. Devlete, federasyona, oraya, buraya çağrı yapıyoruz ama kimse kılını kıpırdatmıyor. Biz Fenerbahçe olarak bu mücadeleyi sonuna kadar yapacağız. İşler, kirlilik, sıkıntılar, anlamsız olaylar, garipliklerin, o kadar uzun süre birikir ki, bu işi yapanlar hep bunu yapacaklarını zanneder. Bu çatıyı hep birlikte çökerteceğiz." 3 Kasım Cuma günü, 27 yıllık yardımcı hakem Kemal Yılmaz, meslekten istifa ettiği açıklaması geldi. Aslında bize göre bu istifa gerekçeleri bizim işaret ettiğimiz konuları doğrular nitelikteydi. Sadece bu mektup bile Türk futbol tarihini ve hakemlik müessesini dibinden değiştirecek etkidedir" diye konuştu.

Fenerbahçe'nin hakkı yeniyor

Fenerbahçe'nin hakkının yendiğini de kaydeden Koç, "Tüm iddiaların ortak noktası, hepsinin ortasında Fenerbahçe'nin hakkının yenme iddiası var. Hepsinin ucu Fenerbahçe'ye dayanıyor. En son federasyona gittiğimizde beklenmedik şekilde başka takımın yöneticileri de vardı. Bizi birbirimize mi çarpıştırdılar bilmiyorum. İki başkan da rahatsızlığını dile getirdi. Ben Ali Koç olarak doğrudan veya dolaylı şekilde bana gönderilen bir görüntü yok, bunu incelemelisiniz, ne bekliyorsunuz? Ben hukuki adımlarımı attım" şeklinde konuştu.

İnanılmaz bahis oynanıyor

Alt liglerde şike olabileceğini de ima eden Koç, "Alt liglerde inanılmaz bahis oynanıyor. Mesela ben federasyona gidiyorum ve elimde gizli çekilmiş, iki takım yöneticilerinin pazarlık yaptığı görüntü var. Federasyon ne yaparsa doğru yapmış olur, 'Gizli kamera delil sayılmaz' derse mi doğru olur, 'Bunlar ciddi iddialar, bu gizli çekilmiş ama bunu soruşturmam lazım.' derse mi doğru olur. Bu arada videolar bende var. Bana göre programdaki iddialar endişe verici, federasyon 'Bizi bağlamaz' diyor. Seni bağlar arkadaş. 536 passolig kartı var, 4, 5 bin liradan bilet satıyor. Biletlerin hepsi satılmış diyor, statta 3 kişi var. Başka bir maçta da geçen sene 50 bin lira fiyat koymuştu bir takım. Kulüpler bilet satışını herhangi bir şekilde manipüle ederse, TFF bunu soruşturmak zorundadır. Bu sene bir takım, misafir takım taraftarına fahiş fiyattan bilet sattığı için 1.2 milyon lira ceza aldı. Yani TFF'yi ilgilendiriyor bu durum. Küfür eden seyirciyi gözbebeğinden yakalayan e-bilet sistemi, kara para aklama iddialarında TFF'nin sorumluluk sahibi olmadığını yazılı olarak duyurduğu bir komediye dönüşmüştür. Ya ben yalan söylüyorum ya da onlarda bir sıkıntı var. Soruşturun kardeşim, ben sizi itham ediyorum. Temiz futbolu ilgilendiren bir konuda gücünüz yetmeyebilir. Ama devletin gücüne başvurun. Programları ayarlamak için RTÜK'e gitmeyi biliyorsunuz. Bunun için sayın başkan RTÜK'e gidiyor. Futbol bir suç için kullanılıyorsa, sizi sonuna kadar ilgilendirir."

Derhal men edilmesi lazım

Gündemdeki birçok konuya değinen Koç, "Şimdi gelelim Hakan Ceylan ve Leyla Ceylan konusuna… Herhalde buna da 'Boşanma davası, beni ilgilendirmez' diyecekler. Bu boşanma davasının içinde, hanımefendi ve avukatının iddiaları sonuna kadar soruşturulmalı. Ciddi bilgi sahibi olduğum konularla ilgili neredeyse birebir bilgi vermesi de göz ardı edemeyeceğimiz bir unsur. Bu konu çok ciddi bir konudur, doğrudur, bu isimler derhal futboldan men edilmelidir. Biz bunu UEFA'ya, IFAB'a şikayet edeceğiz. Bu Ege bölgesindeki arkadaşlar, UEFA'da maç alıyorlar, 'Sağlık raporunu yollamadık, geciktik' diyerek geriye dönük rapor alıyorlar. Mağdur olmamak için içlerinden bir tanesi, eş olan, 'Ben hallederim' diyerek eski tarihli rapor alıyor. Bu haber çıkmadan çok önce öğrendim ben bunu. Sadece şunu soruyorum, bu 3 hakem sahte rapor aldı mı, almadı mı? Yine mi üstünü örteceksiniz. Futbolun marka değeri sorunları çözerek artırılır. Sahte rapor almaya tenezzül eden adamdan nasıl adil yönetim beklersiniz?" diye sordu.

MHK Başkanı için sert sözler

MHK Başkanı'nı sert sözlerle eleştiren Koç, "Her şeyi bir kenara koydum, dişini fırçalarken aynaya baktığında utanmıyor musun sen? Sayın Büyükekşi, şeffaflık, adil futbol, ne yapacaksınız? Televizyon ve YouTube'da birileri ciddi ithamda bulunuyor, ifadeye çağırılıyor. Siz böyle bu insanları kırdıracak mısınız? Yoksa bunu bir fırsat olarak mı değerlendireceksiniz, göreceğiz. Bu haberde bir sürü şey var. VAR'daki görüntüler var, şaibeli maçlar var, kendi gazetecileri var. Rakibimiz de bu sistemle çalışıyor. Kariyeri biten hakemlerin bir tercih yapması gerekiyordu. Ya hakemlikte devam edecektin ya medyayı tercih edecektin. Artık bu kural yok. MHK Başkanı Ahmet İbanoğlu. Bir araştırma yaptık. Karakteri zayıf, omurgasız. Bu arkadaş mevkii seviyor. Onun için verilecek her talimatı yerine getirecek potansiyeli var. Bu bir gerçek, yorum değil, bu bilgi. Bu arkadaş mevki, makam seviyor. Onun için verilen her görevi yerine getirir. O da Ege Bölgesi'nden, Denizlili. Kim bunun başı kardeşim. Tolga Özkalfa ortaya çıkıyor. MHK eski başkanı Serdar Tatlı'nın görevden ayrılırken TFF'ye bir rapor bıraktığı söyleniyor. Hakemlik müessesesi ve buradaki kişiler, akraba ilişkileriyle ilgili bir rapor olduğu söyleniyor. Depremden sonra kulüpler birbirinin maçlarına gitmeye başladı. Beşiktaş-Antalyaspor maçında ben bu konuyu gündeme getirdim. Böyle bir mektup var mı diye o zamanki genel sekretere sordum, 'Evet var' dedi. Neler yazdığını söyledim, 'Bilmiyorum. O zaman dönemin başkan yardımcısı Servet Yardımcı'ya verdim' dedi" diye konuştu.

3 tane hakem eleştirisi

Hakemleri de hedef alan Koç, "Ancak ne enteresandır ki, mektupta ne yazdığını kimse bilmiyor, kimse de merak etmiyor. MHK başkanı, nispeten dürüstlüğüyle bilinen Serdar Tatlı bir mektup bırakıyor, akraba ilişkileri var diyor. Akraba ilişkileri, torpilli atama demek, başkalarının haklarını yemek demek. İddiaya göre 3 tane hakemden bahsediyor, 'Bu hakemlere kesinlikle maç verilmemelidir.' diyor. Bu isimler ben de var ama telafuz etmeyeceğim. Bilgi güçtür. Bunun etkisi nerede kullanıldığıdır. Sayın Büyükekşi, böyle bir mektubu gördünüz mü? Gördüyseniz içindekileri de biliyorsunuzdur herhalde. Bu mektubu şeffaf şekilde kamuoyuyla paylaşacak mısınız? Adam bıkmış ve mektup bırakmış. Bu kişiler şu anda yoğun maç alan hakemler. Ülke futbolunun ayağa kalkması lazım. Net soru, Sayın TFF Başkanı Mehmet Büyükekşi, bu mektubu gördünüz mü, bu mektupta bahsedilen 3 kişi hala maç alıyor, farkında mısınız? MHK başkanının bıraktığı mektupta 3 hakemin adını veriyor. Ben biliyorum bu hakemleri. İsimlerini vermeyeceğim. Bilgi güçtür. Sayın Büyükekşi, bu mektubu gördünüz mü? Size daha önce sormuştum. Bu mektubu kamuoyuyla paylaşmanıza engel bir durum var mı? Bu 3 hakem, şu an yoğun bir şekilde maç alıyor. Ülke futbolunun ayağa kalkması lazım. Sayın TFF Başkanı Büyükekşi, bu mektubu gördünüz mü? Evet, hayır. Bu mektupta bahsedilen 3 kişi hala maç alıyor. 5 ay ceza değil bunun cevabı, 850 bin TL ceza değil bunun cevabı" dedi.

Riva'dan çıkmam

TFF yönelik eleştirilerini de süren Koç, "Kemal Yılmaz'ın açıklaması Türk futbolunda milat olmalı. 'Bize gördüğünüzü çalın dediler' diyor. Belki yarın öbür gün bu onurlu hakeme birileri dokunur. Türkiye'de böyle ilerliyor işler. Rize'de itme oluyor, faulü vermiyor, gol oluyor. Sonra Ferdi'yi itiyorlar, penaltıyı vermiyorlar. 'İtmeye faul vermemem lazım' diyorlar. Görüyorsunuz değil mi zincirleme etkiyi! Kemal Yılmaz'ın açıklamasından sonra TFF Başkanı olsam Riva'dan çıkmam! Gece gündüz orada yatarım. Bakalım ne yapacaklar. Fenerbahçe lehine karar verdiğim için cezalandırılıyorum diyor adam! Ey Fenerbahçe camiası, ayaklanın! Bu, Fenerbahçe'ye karşı kurulan düzenin nasıl işlediğinin en büyük ispatıdır. TFF hakem kararları hakkında anket yaptığını iddia ediyor. Gözlemciler ve hakemlerle de paylaşılmıyor bu sonuçlar. Rizespor-Galatasaray maçında gol öncesi yapılan faul ankete dahil edildi mi? Bize göre edilmedi. Çok medenice soruyorum, cevap istiyorum. Geldiğinden beri garipsediğim bir adam var; Burçin Keskin. Bu arkadaş 2 kere kovuldu TFF'den, bir kulübe yakın olduğu için devamlı itiliyor. Bir kez alkollü TFF'nin arabasını pert ediyor. Bumerang gibi, atıyorsun geri geliyor. Bir kere stadyumda karşılaştık, konuştukça terliyor titriyor adam. 'Bu adamda bir şey var' dedim" şeklinde konuştu.

Son 6 ayım

Konuşmasının devamında son 6 ayı olduğunu vurgulayan Ali Koç, "Hugh Dallas, sezon sonu seminerde Mert Hakan Yandaş'ın golünü ekrana verip, Koray Gençerler'i çocuk gibi ayağa kaldırıyor. Mert Hakan'ın golünün iptalini 'Skandal hata' olduğunu söylüyor. 'Ceza sahasında olsa penaltı verir miydin?'diyor. 'Hayır' diyor.' O zaman niye iptal ettin golü?' diyor. İnanılmaz! Hakemlik camiasında bir terör estirilmiş. Ankara, Antalya gibi bölgelerdeki hakemler hata yaparsa büyük cezalar alıyor. İzmir bölgesi hakemleri hata yapsa da ceza almıyor. Herkes biliyor bunu! Uilenberg vardı hatırlarsınız. Adamı kafalamışlar, bedava diş tedavisi falan… Biliyorsunuz Tolga Özkalfa da dişçi. Normal bir Avrupalı hayatta kabul etmez böyle bir şeyi! İsmail Kartal'ı PFDK'ye kim sevk etti! Danışman mı sevk etti! Resmi Hukuk Müşaviri mi sevk etti! Kim sevk etti kardeşim! Cevabını vermek zorundasınız! İsmail Kartal'ın sözleri, sevk edilecek sözler değil. Kime ne mesaj veriyorsunuz! Bizden biri 'TFF'ye gitti, tokatladı çıktı' diye haber çıkarsa şaşırmayın! Ben son 6 ayımı bu olaylara adayacağımı söyledim. Ondan sonrası sizin bileceğiniz iş" dedi. **HABER MERKEZİ**

Yaşasın Cumhuriyet

Cumhuriyetin yüzüncü yılını da kutlayan Koç, "Şanlı, şerefli tarihimizin 100. yılını tamamladık. Cumhuriyet'in 100. yılını hep birlikte kutladık. Türkiye'nin ne kadar şanslı ve ayrıcalıklı olduğunu, yaşadığımız bölgede olanları görünce bir kez daha anlıyoruz. Atamızın, "Yurtta Sulh, Cihanda Sulh" ifadesinin ne demek olduğunu, Cumhuriyet'in içinde neler barındırdığını yaşayarak görüyoruz. Çok şanslıyız. Geçmişine sahip çıkamayan ulusların, geleceği de risk altındadır. Bunu da birçok kez gördük. Yaşasın Cumhuriyet diyorum. Ulu Önder Atatürk'ü, silah arkadaşlarını, bize bu Cumhuriyeti emanet edenleri bir kez daha şükranlar anmak istiyorum. Onların önünde saygıyla eğilmek istiyorum. Yaşasın Cumhuriyet, yaşasın Atatürk" ifadelerini kullandı.

Gerçeklerden **HABERDAR** Olun

www.gazetedamga.com.tr

DAMGA

GÜNLÜK SİYASİ GAZETE

7 KASIM 2023 **SALI**

İSTANBUL TURİSTLERİN GÖZDESİ OLUYOR

İstanbul, yılın 9 aylık bölümünde toplam 13 milyon 156 bin 209 yabancı ziyaretçiyi ağırladı

Kültür ve Turizm Bakanlığı'ndan yapılan yazılı açıklamaya göre, İstanbul'a eylül ayında bir önceki yılın aynı ayına oranla yüzde 1,55 artışla, 1 milyon 631 bin 963 yabancı ziyaretçi geldi. Eylülde İstanbul'u en çok ziyaret eden yabancı turist, 168 bin 925 kişi ile Ruslar oldu. Rusya'nın ardından 119 bin 681 kişi ile Almanya ikinci, 111 bin 688 kişi ile İran üçüncü, 87 bin 670 kişi ile ABD dördüncü oldu. Bu ülkeleri de 64 bin 980 kişi ile İngiltere, 46 bin 547 kişi ile Fransa izledi. Arap ülkeleri içerisinde, eylül ayında İstanbul'a gelen yabancı ziyaretçi sıralamasında da Irak birinci, Suudi Arabistan ikinci, Cezayir üçüncü, Fas dördüncü sırada yer aldı. Fas'ı Ürdün, Mısır, Libya ve Kuveyt takip etti. Yılın 9 aylık bölümünde ise toplam 13 milyon 156 bin 209 yabancı ziyaretçi İstanbul'da ağırlandı.

İstanbul Havalimanı ilk tercih

Eylül ayında İstanbul'a hava yoluyla gelen toplam yabancı ziyaretçi sayısı içerisinde İstanbul Havalimanı'nın payı yüzde 73,30 oldu. Yılın ilk 9 ayında 9 milyon 248 bin 934 yabancı ziyaretçinin kullandığı İstanbul Havalimanı'nı eylül ayında 1 milyon 163 bin 196 yabancı tercih etti. Sabiha Gökçen Havalimanı'ndan da eylül ayında 422 bin 240 yabancı giriş yaptı. Sabiha Gökçen Havalimanı en çok yabancı ziyaretçinin giriş yaptığı ikinci sınır kapısı olurken hava yoluyla İstanbul'a giriş yapan yabancıların yüzde 26,61'ini oluşturdu. Atatürk Havalimanı'nı ise eylülde 1371 yabancı ziyaretçi kullandı. İstanbul'a eylülde deniz yoluyla 45 bin 156 yabancı ziyaretçi geldi. Bir önceki yılın aynı ayına göre artış oranı yüzde 24,81 oldu.

Ağustosta doluluk oranı yüzde 68

Kültür ve Turizm Bakanlığının en son yayımladığı konaklama istatistiklerine göre, İstanbul'da Bakanlık belgeli tesislere geliş sayısı ağustos ayında toplam 1 milyon 353 bin 383 oldu. Bu tesislerde toplam 3 milyon 201 bin 526 geceleme yapılırken ortalama kalış süresi 2,37 gün olarak belirlendi. İstanbul'daki konaklama tesislerinin ağustos ayı doluluk oranı ise yüzde 68,33 olarak gerçekleşti. AA

Hadise'den iddialı pozlar!

Ünlü şarkıcı Hadise, son şarkısı 'Sevmiyo' ile adından söz ettiriyor. Hadise, sosyal medya hesaplarından yeni fotoğraflarını takipçileriyle paylaştı. Paylaşılan gönderi kısa sürede binlerce beğeni ve yorum aldı

Ünlü şarkıcı Hadise, güzelliği, şarkıları ve sahne performansıyla büyük ilgi görüyor. 14.5 milyon takipçisi bulunan Instagram sayfasından cesur pozlarını paylaşan Hadise, sırt dekolteli kıyafetiyle çekilen fotoğraflarını siyah kalp emojisi ekleyerek ardışık olarak paylaştı. 38 yaşındaki sanatçının bu pozları kısa sürede 133 bin beğeni aldı. Takipçileri, Hadise'ye "Yakıyorsun kraliçe", "Maşallah sana" ve "Güzelliğin doğal mı?" gibi yorumlarla hayranlıklarını dile getirdi. HABER MERKEZİ

Cinsellik tavsiyeleri!

Ünlü model Didem Soydan, takipçilerine cinsellik konusunda dikkat çeken öneriler sundu. Soydan'ın açıklamaları sosyal medyada geniş yankı buldu

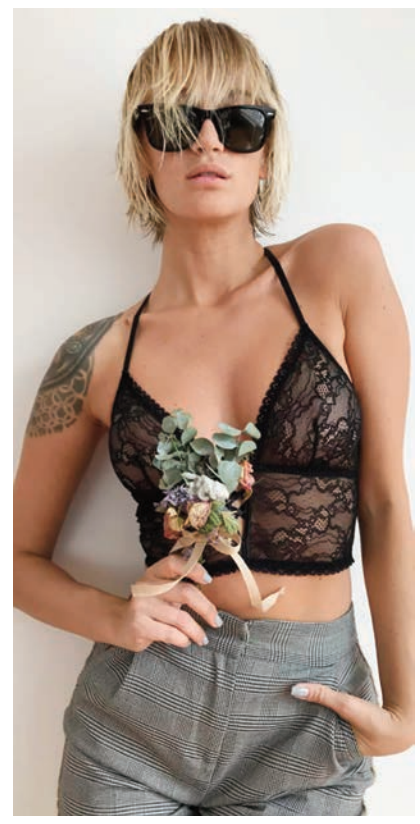

SOSYAL medya platformlarında sürekli gündemde olan ve cesur açıklamalarıyla tanınan Didem Soydan, cinsellikle ilgili düşüncelerini açıkça dile getirerek, merak edenlere ve sorun yaşayanlara bazı tavsiyelerde bulundu. Soydan, "Cinsellik gibi insan sağlığının çok önemli bir parçasını oluşturan bir konunun tabu olmaması gerektiğini düşünüyorum. Benim gibi düşünen bir sürü kişi olduğunu da biliyorum. İlişkilerde en sağlıklı iletişim elbette her konuyu açıkça konuşmaktan geçer." ifadelerini kullanarak takipçilerinin ilgisini çekti.

Açıkça konuşulması lazım

Soydan, cinsellik konusunun bir tabu olmamalı ve sağlıklı ilişkiler için açıkça konuşulması gereken bir konu olduğunu düşündüğünü belirtti. Ünlü model, sosyal medya hesaplarındaki takipçilerinden gelen pozisyon yorumlarına da espriyle cevaplar verdi. Didem Soydan'ın bu açıklamaları sosyal medyada geniş yankı buldu. **HABER MERKEZİ**

Gençleri kırmam

İstanbul Aydın Üniversitesi'nin her yıl geleneksel olarak verdiği İAÜ İletişim Ödülleri dün sahiplerini buldu. Oyuncu Öykü Karayel ile mutlu bir evlilik sürdüren Can Bonomo da ödüle layık görüldü. Bonoma, "Ben gençleri kırmam. Bugün buraya onlar için geldim" dedi. Kültür, sanat, medya ve internet gibi 26 dal ve onur ödülünün sahiplerini bulduğu İAÜ İletişim Ödülleri törenine, birçok ünlü isim katıldı. Törende Onur Ödülü'nün sahibi olan Perihan Savaş, "Benim için burada öğrencilerden ödül almak çok mutluluk ve gurur verici, hepsine çok teşekkür ediyorum. Onur ödülü olduğu için ve gençleri kırmamak için ödülümü almaya geldim, onlar bizim geleceğimiz" dedi. 'En İyi Erkek Sanatçı' ödülünün sahibi olan Can Bonomo, sahnede gençlere seslendi: Hepinize teşekkür ediyorum. Ben üniversiteyi bitireli 10 yıl oldu. Bu 10 yılda hayatımda çok şey değişti, en basiti çocuğum oldu. Biraz sonra onun yanına gideceğim, üniversiteli kardeşlerimden bu ödülü almak çok mutluluk verici.

Metin Uca trafik kazası geçirdi

ÜNLÜ televizyon programcısı ve sunucusu Metin Uca, bir trafik kazası geçirdiğini duyurdu. Sosyal medya hesabından yaptığı paylaşımda Uca, aşağıdaki ifadeleri kullandı: "Değerli dostlarım, Bursa'da bir etkinlik için menajerim Kubra Karabulut ile yola çıktığımız sırada Dilovası'nda beklenmeyen bir durumla karşılaştım ve ağaca çarpmadan aracı durdurdum. İlk tetkikler sonucunda boynumun şah damarlarının tıkalı olduğu ve bu durumun kaza nedeni olduğu ortaya çıktı. Şu an Kartal Lütfi Kırdar Eğitim Araştırma Hastanesi Nöroloji Yoğun Bakım İnme Merkezi'nde bir hafta boyunca tedavi altında olacağım. Doktorlar pıhtıları çözmek ve tıkanıklığı gidermek için çaba sarf edecekler. İlgi ve desteklerinizi için teşekkür ederim. En kısa sürede sağlığıma kavuşup aranızda olacağım."