Avcılar ve Beylikdüzü'nde konuşan İBB Başkanı Ekrem İmamoğlu, İstanbul'a gelerek rakibi Murat Kurum'a destek veren bakanları hedef aldı. İmamoğlu, "Gidin enflasyonla, pahalılıkla, yoksullukla, işsizlikle mücadeleyle işinizi yapın. Gelmişsiniz 17 kişi mi, 16 mı, 18 mi; her neyse, Ekrem İmamoğlu'na karşı mücadele veriyorsunuz. Hadi gidin işinize bakın" dedi

HADİ GİDİN İŞİNİZE GÜCÜNÜZE BAKIN!

DAMGA ANIL BODUÇ HABER

Avcılar ve Beylikdüzü'nde konuşan İBB Başkanı Ekrem İmamoğlu, Cumhurbaşkanı Erdoğan ve AK Partili bakanları hedef aldı. İmamoğlu, "Bugün malum şahıs İstanbul'a gelmiş. Muhtemelen benimle yatıp, benimle kalkacak. Tek laf sabah İmamoğlu, akşam İmamoğlu. Konuşmalarında bakalım ne diyecek? Ne derse desin. 5 yıldır bu kardeşinizle uğraşıyorlar. 5 yıldır soruşturmalar, müfettişler, onlar, bunlar. Bizden önceki 5 yılın 12-13 katı. Hiç gelmedikleri şirketlere, ofislere, iştiraklerimize girdiler, çıktılar. Geçmişteki dosyalarımızı ters çevirdiler olmadı, düz çevirdiler olmadı, dik tuttular olmadı. Şimdi 5-6 gün yalanla, iftirayla, kumpasla bizi bu yolumuzdan döndürmeye çalışacaklar. Hadi oradan. Hadi oradan. İşinize bakın. İşinize bakın" diye konuştu.

Gerçeklerden **HABERDAR** Olun

www.gazetedamga.com.tr

DAMGA

GÜNLÜK SİYASİ GAZETE YIL: 20 SAYI: 6020 FİYAT: 4 TL 25 MART 2024 **PAZARTESİ**

Sinemaya DÖNÜYOR

UZUN bir aranın ardından sinemaya dönmeye karar veren Hülya Avşar, son dönemde YouTube'da da program yapıyor. İddialara göre, Avşar, imkansız aşk konulu bir filmde rol alacak. Avşar'ın partneri ise merak konusu oldu. I SAYFA 13

31 MART BAYRAM HALİNE GELECEK

Atatürk Havalimanı'nda düzenlenen 'Yeniden Büyük İstanbul Mitingi'nde konuşan Cumhurbaşkanı Recep Tayyip Erdoğan, "İnşallah sizlerle birlikte ramazan bayramı gelmeden 31 Mart'ı milli irade bayramı haline getireceğiz. Büyükşehir ile ilçeleriyle İstanbul'un belediyecilik hizmetlerinde yeni bir dönemin kapılarını beraberce açacağız" dedi

İSTANBUL'U BİR AN ÖNCE CHP'DEN KURTARMAMIZ GEREKİYOR

CUMHURBAŞKANI Recep Tayyip Erdoğan'ın katılımıyla Atatürk Havalimanı Millet Bahçesi'nde Yeniden Büyük İstanbul Mitingi gerçekleşti. İstanbul'u CHP'den kurtarmak gerektiğini anlatan Erdoğan, "İstanbul'un fethi için 8 asır boyunca milletlerin Fatihlerin, kumandanların rüyasına giren şehir. Ama bu şehri CHP zulmünden 31 Mart'ta kurtarmamız gerekiyor. Buna var mıyız? Ana kademe varmıyız? Hanım kardeşlerim var mıyız? Öyleyse bir hafta, durmayacağız gece gündüz demeden, çok çalışacağız. Anadolu'da gittiğim her yerde söylüyorum. İstanbul'daki hemşehrilerimizi lütfen arayın. Telefonlarınız dinmesin. Arayın ve inşallah 1 Nisan'da İstanbul yeniden sahiplerine kavuşsun" dedi.

İSTANBUL 5 YILDIR AKILSIZ BELEDİYECİLİKTEN ÇOK ÇEKTİ!

DAMGA SELVİ SARITAÇ HABER

SEÇİME kısa süre kaldığını anımsatan Erdoğan, "Bir haftayı çok iyi geçirmemiz lazım. Durmak, yok, yola devam. Sevgili İstanbullular, bu kardeşinizi İstanbul'a belediye başkanı yaptığınız zaman İstanbul'un hali neydi? Çöp, çukur, çamur. CHP de mi? Bu. Peki bu Ekrem denilen arkadaş burada göreve başladıktan sonra ne değişti? Yine çöp çukur yarı zavallı mesai bunu yaptı. Şimdi de bakıyorsunuz israftan bahsediyorum. Ya israf sende. Sen her şeyi israf olarak zaten yaptın. Ve akıllı belediyecilik diyor nerede akıllı belediyecilik? Akılsız belediyecilik şu İstanbul'da neler çekmedik yahu? Neler? Şu bir hafta gece gündüz demeden çalışıyor muyuz? Kardeşlerim ana kademe durmuyoruz artık" diye konuştu. I SAYFA 9

HEPİMİZİ KORKUTTU

Büyük usta felç geçirdi

Kadir İnanır, dün sabah Beykoz'daki evinde rahatsızlandı. İnme geçiren İnanır bilinci kapalı şekilde Ümraniye Eğitim Araştırma Hastanesi'ne kaldırıldı. Kadir İnanır'ın sağlık durumuyla ilgili hastanenin başhekimi Prof. Dr. Necdet Sağlam açıklama yaptı. Sağlam, "İlk geldiğinde sağ tarafında bir felç vardı. Şuuru kapalıydı. Beyin tomografisi çekildiğinde beyni besleyen ana damarda bir tıkanıklık tespit edildi. Tıkalı damardaki pıhtı alındı. Beynin beslenmesi sağlandı" dedi.

ESENYURT'A SESLENDİ

Artık bize şans verin

İYİ Parti Esenyurt Belediye Başkan Adayı Muharrem Yıldız, nevruz kutlamalarının yapıldığı etkinlikte ilçe sakinlerinden destek istedi. Yıldız, "Bizim sıramız geldi. Artık bir şans da bize vermelisiniz. Denenmişi denemenin kimseye bir faydası yok. Ele ele vereceğiz. Evimiz olan Esenyurt'a çocuklarımız için sahip çıkacağız" diye konuştu. I SAYFA 4

Size rantçılık kaybettiriyor

Yeniden Refah Partisi (YRP), İstanbul Zeytinburnu'nda "Büyük İstanbul Mitingi" gerçekleştirdi. 15 Temmuz Meydanı'ndaki mitingde Yeniden Refah Partisi Genel Başkanı Fatih Erbakan konuştu. AK Parti ve Türkiye Cumhurbaşkanı Recep Tayyip Erdoğan'ın "Bize kaybettirmek istiyorlar" diye suçladığı Yeniden Refah Partisi Genel Başkanı Fatih Erbakan, "Size biz kaybettirmiyoruz. Size rantçı belediyecilik kaybettiriyor. Emekliyi, işçiyi düşürdüğünüz durum kaybettiriyor. Yeniden Refah 2028'de iktidara yürüyor" dedi.

Çatalca yine huzurlu olacak

Çatalca Çakıl Mahallesi'nde iftara katılan Belediye Başkanı Mesut Üner, "Çakıl Mahallesi'nde hemşehrilerimizle bir araya gelerek iftar sofrasını paylaştık. Ramazan'ın bereketini ve maneviyatını birlikte yaşadık. Rabbim birlik ve beraberliğimizi daim eylesin. Bizim her mahallemizde olduğu gibi burada da huzur var, kardeşlik var. Ramazan'da bu duyguları çok daha yakın hissediyoruz. Çatalca 1 hafta sonra yine huzurlu olacak" dedi.

İSMİ YAŞAYACAK

Öymen'in adına kütüphane açıldı

CHP eski genel başkanlarından, gazeteci ve yazar Altan Öymen'in Türkçe, İngilizce, Almanca ve Fransızcadan oluşan yaklaşık 12 bin 500 kitap, dergi ve gazete arşivinin yer aldığı 'Altan Öymen Kütüphanesi' Beşiktaş Levent'te açıldı. Kütüphanenin açılışında konuşan Beşiktaş Belediye Başkanı Rıza Akpolat, "Altan Öymen Kütüphanemiz ile beraber Beşiktaş'ta dördüncü alanımızı oluşturmuş olduk. Burası ilçemizdeki üniversite öğrencilerinin ders çalışacağı ve bu zengin kütüphaneyi öğrencilerle bir araya getireceğimiz çok özel bir alan" dedi. I SAYFA 5

HODRİ MEYDAN!

CHP Esenyurt Belediye Başkan Adayı Ahmet Özer, sosyal medya hesabından bir video paylaşarak AK Parti Esenyurt Belediye Başkan Adayı Hamit Öncü'yü, Cumhuriyet Meydanı'nda yapılacak canlı yayında tartışmaya çağırdı. Özer, "Gel bu yayını Esenyurt Cumhuriyet Meydanı'nda yapalım! Canlı yayınlansın, vatandaşımız da bizim yanımızda olsun. İftira atmayı ve karalamayı bırak! Yönetmeye talip olduğumuz halkın karşısında tartılalım. Hodri meydan" dedi.

SEÇİME SADECE ALTI GÜN KALDI

Türkiye'de yaklaşık 61 milyon seçmen, 5 yıl boyunca görev yapacak yerel yöneticilerini seçmek için 31 Mart'ta sandığa gidecek

30 MART CUMARTESİ AKŞAMI YASAKLAR BAŞLAYACAK

Yüksek Seçim Kurulunun (YSK), 31 Mart'ta yapılacak Mahalli İdareler Genel Seçimleri'ne ilişkin açıkladığı takvim işliyor. Takvime göre, 21 Mart'ta başlayan propaganda serbestliği, 30 Mart Cumartesi saat 18.00'de, aynı tarihte başlayan seçim yasakları ise 31 Mart saat 23.59'da sona erecek. Kayıtlı 61 milyon 441 bin 882 seçmenin bulunduğu seçimde, 1 milyon 32 bin 610 genç ilk kez oy kullanacak. 34 siyasi partinin adayının yarışacağı seçimlerde, ülke genelinde 206 binden fazla sandık kurulacak. Seçimde 81 il, 973 ilçe ve 390 belde belediye başkanı ile 50 bin 336 muhtar belirlenecek, il genel meclisi ve belediye meclisi üyeliği seçimleri yapılacak. I SAYFA 9

Beylikdüzü tamam dedik

Yeniden Refah Partisi Beylikdüzü Belediye Başkan Adayı Vehbi Orakçı, ilçedeki esnaf ve vatandaşlarla buluştu. Beylikdüzü için; "Beylikdüzü tamam dedik inşallah" diyen Orakçı, "Geleceğimizin teminatı çocuklarımızın ve kadınlarımızın her zaman yanındayız. Onların güvenliği, eğitimi ve mutluluğu bizim önceliğimizdir. Beylikdüzü'nde daha yaşanabilir bir gelecek için çocuklarımızın ve kadınlarımızın her sesine kulak veriyor, her adımda yanlarında olacağız" dedi.

Sayfa 4

Yerel yönetimler yenileniyor

Yakup GÜLAÇTI

Sayfa 9

Bay Kemal sahaya ya da televizyona çıkmalısınız!..

Mustafa DOLU

EGZERSİZ YAPMAK ÖMRÜ UZATIR

Egzersizi yaşam alışkanlığına dönüştürmenin beyin sağlığına da pozitif etkileri olduğunu belirten Prof. Dr. Uludüz, "Bu sayede hafızanızı güçlendirip demans (bunama) riskinizi azaltmanız mümkün" dedi

Prof. Dr. Derya Uludüz

■ **NEŞE MERT**

Düzenli ve tempolu egzersizin kanser, diyabet, obezite, stres, depresyon riskini azalttığı ve kalp sağlığını koruduğu biliniyor. Bilimsel araştırmalara göre egzersiz, beynin özellikle hafıza ve öğrenmeden sorumlu olan bölgesinde yeni sinir hücrelerinin ve bağlantıların oluşmasını sağlayan maddelerin üretilmesini de teşvik ediyor. Dolayısıyla fiziksel hareket ve egzersizin sadece vücut sağlığı açısından değil, beynin zinde kalması için de çok önemli olduğuna dikkat çeken Nöroloji Uzmanı Prof. Dr. Derya Uludüz, bu konuda çarpıcı bilgiler paylaştı. İşte açıklamaları:

Beyin jimnastiğini de ihmal etmeyin

Beyin sağlığınız için bol bol beyin jimnastiği yapmayı da unutmayın. Bulmaca çözmek, yabancı dil öğrenmek, satranç oynamak gibi aktivitelerin yanı sıra günde ortalama 1 saat beyninizi çalıştıracak ve zorlayacak aktiviteler yapın. Mesela aynı anda bisiklet sürerken kulaklıkla kitap dinlemek, arkadaşlarınızla sohbet ederken el işi yapmak gibi işlevler beyne çoklu görevler yaptırarak kapasiteyi zorlar. Çoklu görevler, bireyin bir görevden diğerine hızlı bir şekilde geçiş yapma yeteneğini geliştirebilir. Bu, bilişsel esneklik olarak bilinir ve değişen koşullara ve taleplere uyum sağlama kapasitesini artırır. Bilişsel esneklik, problem çözme, planlama ve öncelik sağlama gibi üst düzey bilişsel işlevler için kritik öneme sahiptir. Çoklu ve çeşitli görevlerle çalışmak, kısa süreli ve uzun süreli hafızayı güçlendirebilir.

Faydası çok zararı yok

Düzenli egzersizin beyin sağlığına faydaları şöyle özetlenebilir:

1. Proteinlerin üretimini artırıyor: Egzersiz, beyin türevli nörotrofik faktör (BDNF) adı verilen, sinir hücrelerinin büyümesi ve hayatta kalması için önemli olan bir proteinin seviyelerini artırıyor. Üstelik bu proteini sadece beyin, düzenli spor yapıldığında üretebiliyor. BDNF özellikle hipokampusta, beyindeki öğrenme ve hafıza ile ilişkilendirilen bir bölgede, sinir hücrelerinin bağlantılarını güçlendiriyor ve yeni hücrelerin oluşumunu teşvik ediyor. Bu süreçler, hafızanın güçlenmesine ve öğrenme kapasitesinin artmasına yardımcı oluyor.

2. Kan akışının hızlandırıyor: Fiziksel aktivite, beyne giden kan akışını hızlandırıyor. Bu, beyin dokularına daha fazla oksijen ve besin maddesi taşınması anlamına geliyor, böylece beyin hücrelerinin sağlığı ve fonksiyonları destekleniyor. Artan kan akışı, özellikle hafıza ve öğrenmeyle ilişkilendirilen beyin bölgelerinde, sinir hücrelerinin verimliliğine ve hayatta kalmasına fayda sağlıyor. Özellikle kan akışını artıran aerobik egzersizle (açık havada yapılan egzersiz) birlikte, beynin kendi özel bağışıklık ve filtre sistemi, Alzheimer'e neden olan protein birikimlerini, sinir hücrelerine zarar veren serbest radikallerle diğer zararlı toksinleri beyinden süpürüyor.

3. Yeni hücrelerin oluşumunu sağlıyor: Düzenli egzersiz, özellikle hipokampusta yeni beyin hücrelerinin oluşumunu (nörojenez) teşvik ediyor. Hipokampus, hafıza oluşumu ve uzun süreli hafıza için kritik öneme sahip bir beyin bölgesidir. Yeni hücrelerin oluşumu, hafıza fonksiyonlarının iyileştirilmesine ve bilişsel esnekliğin artırılmasına katkıda bulunuyor.

4. Bağlantıları güçlendiriyor: Egzersiz, sinir hücreleri arasındaki bağlantıların güçlenmesine yardımcı oluyor, bu sürece sinaptik plastisite deniyor. Öğrenme ve hafızanın temel taşı olan sinaptik plastisite, beyinin yeni bilgileri öğrenme ve mevcut bilgileri hatırlama kapasitesini artırıyor.

5. Stres ve iltihaplanmayı azaltıyor: Fiziksel aktivite, stres hormonlarının seviyelerini düşürüyor, mutluluk hormonu serotonin ve enerji hormonu endorfini artırıyor. Beyindeki iltihaplanma süreçlerini de azaltabiliyor. Kronik stres ve iltihaplanma, hafıza fonksiyonları üzerinde olumsuz etkilere sahip olabiliyor. Egzersizle stresin ve iltihaplanmanın azaltılması, hafıza üzerinde koruyucu bir etki yaratıyor.

Her derde deva oluyor

Yeni bir araştırma, kızılcık meyvesini tüketmenin spor yapanlara iyi geldiğini ve hızı %1,5 oranında artırdığını ortaya koydu

KANADA'DAKİ Montreal Concordia Üniversitesi'nde yapılan araştırma okulun atletizm takımı ve yerel koşu kulüplerinden seçilen en iyi koşucuların kızılcık takviyesi tükettikten sonraki 28 gün boyunca performanslarını takip etti. Sporculara üç ayrı ziyarette iki deneme yapıldı. Bir uzun ve bir kısa çalışmanın amacı, katılımcıların farklı yoğunluklarda ne kadar etkili olduğunu belirlemekti. Katılımcılar ekstreyi koşudan iki saat önce aldılar. 1.500 metrelik testi gözlemlerken performans ve kas yorgunluğunda "göze çarpan gelişmeler" bulundu. Daha kısa olan 400 metrelik koşuda daha az laktat birikimi rapor edildi. Laktat, potansiyel kas yorgunluğunun ve oksijen eksikliğinin bir göstergesidir. Kızılcık tüketimi de daha iyi oksijen alımıyla bağlantılıydı.

Ergojenik bir yardımcı

Araştırmacılar ayrıca kızılcıkların doğal bir antioksidan kaynağı olan yüksek düzeyde polifenollere sahip olduğunu da belirtti. Araştırmada yer alan kıdemli araştırma yazarı doçent Andreas Bergdahl, yaptığı açıklamada, "Bunun güzelliği, tamamen doğal olmasıdır. Bu ergojenik bir yardımcıdır, yani performansı artırıcıdır, ancak bir anabolik steroid değildir. Sporcular performanslarındaki bu önemli artışı yalnızca daha fazla kızılcık tüketerek elde edebilirler." dedi. Çalışma Fiziksel Aktivite ve Beslenme dergisinde yayınlandı.

Depresyon kalbe zarar veriyor

Yapılan bir araştırma, depresyonlu kadınların aynı durumdaki erkeklere göre %64 daha fazla kalp hastalığı riskiyle karşı karşıya olduğunu ortaya koydu

DEPRESYON tanısı alan kadınların kalp hastalığı ve felç geçirme riski, aynı zamanda zihinsel sağlık bozukluğu tanısı alan erkeklere göre daha yüksek çıktı. Japonya'daki Tokyo Üniversitesi'nden araştırmacılar, depresyon ile kardiyovasküler hastalıklar, kalp krizleri, felçler ve anjina arasındaki ilişkiyi bulmak için 4,1 milyon kişinin sağlık verilerini analiz etti. 2005 ile 2022 yılları arasını kapsayan veri tabanına göre, depresyonu olan erkek ve kadınlarda kardiyovasküler hastalık riski artmış olsa da, kadınlarda bu risk daha yüksekti. Erkeklerde bu oran yüzde 39 iken kadınlarda yüzde 64 çıktı. Araştırmacılar, kadınların anjina, felç ve diğer kalp sorunlarına da daha yatkın olduğunu kaydetti. Çalışmada yer alan Dr. Hidehiro Kaneko, bu keşfin, zihinsel sağlık durumunun taranması, önlenmesi ve tedavisi de dahil olmak üzere, depresyonlu hastaların karşılaştığı spesifik riskleri ele alan hedefli önleme ve tedavi stratejilerinin geliştirilmesine yardımcı olabileceğini söyledi.

Kalıcı depresyon riski yüksek

Araştırmacılar, kadınların erkeklere kıyasla daha şiddetli ve kalıcı depresyon belirtileri yaşayabileceğini ve bunun da kalp sağlığının daha kötü olmasına katkıda bulunabileceğini öne sürdü. Kadınların adet döngüsü ve menopoz gibi hormonal değişiklikler sırasında depresyona girme olasılığı daha yüksektir. Kadınlar ayrıca yüksek tansiyon, diyabet ve obezite gibi altta yatan hastalık risk faktörlerine karşı da daha duyarlıdır. Ek sonuçlar, depresyonu olmayan kadınlarla karşılaştırıldığında, bu durumdaki kadınların yüzde 52 daha yüksek kalp krizi riskine, yüzde 68 daha yüksek anjina riskine, yüzde 56 daha yüksek felç riskine ve yüzde 64 daha yüksek kalp yetmezliği riskine sahip olduğunu gösterdi. Erkekler arasında depresyonu olanlarda kalp krizi riski yüzde 16, anjina riski yüzde 46, felç riski yüzde 42 ve kalp yetmezliği riski yüzde 28 arttı.

Vakalar azalmalı

Dr. Kaneko, "Sağlık profesyonelleri, kardiyovasküler hastalık (KVH) gelişiminde depresyonun önemli rolünü kabul etmeli ve bunun önlenmesi ve yönetiminde kapsamlı, hasta merkezli bir yaklaşımın önemini vurgulamalıdır." "Depresif hastalarda KVH riskinin değerlendirilmesi, depresyonun tedavi edilmesi ve önlenmesi bu vakaların azalmasına yol açabilir." dedi. Çalışma JACC Asia dergisinde yayınlandı. ■ **HABER MERKEZİ**

Yine Uzakdoğu yine hastalık!

Japonya'da gizemli salgın hastalık paniği giderek büyüyor... Ölüm oranı yüzde 30 olan streptokok toksik şok sendromu vakaları giderek artarken uzmanlar 2024 yılındaki hasta sayısının 2023'ü geride bırakacağını tahmin ettiklerini duyurdu

YETKİLİLER bu nadir görülen fakat tehlikeli enfeksiyonun sebebini bulmak için çalışmalarını sürdürürken açıklamalar geldi. Japonya'nın önde gelen kurumlarından Bulaşıcı Hastalıklar Ulusal Enstitüsü tarafından yapılan açıklamada, "Ciddi ve ani hastalığın arkasındaki sebeplerle ilgili çok sayıda bilinmez var. Şu an bunlara yanıt verebilecek bir aşamada değiliz" denildi. Yetkililer geçen yıl 941 vakanın görüldüğünü açıklarken, 2024'ün ilk 2 ayında ise vaka sayısının 378 olduğunu açıkladı.

Ölüm oranı yüzde 30

Resmi verilere göre Japonya'nın 2 bölgesi haricindeki diğer bütün bölgelerinde vakaların kayıtlara geçtiği de duyuruldu. Yaşlıların çok daha büyük bir risk altında olduğu aktarılırken, 50 yaşın altında hastalanan 65 kişiden 2023 yılının Temmuz ve Aralık ayında 21'inin öldüğü belirtildi. Asahi Shimbun gazetesi bu verileri paylaşırken ölüm oranının üçte bir olduğuna da dikkat çekti. Strep A olarak da bilinen hastalığın boğaz ağrısı gibi belirtisi olduğu kaydedilirken birçok insanın bu hastalığa yakalandığını bilmeden yaşamlarını sürdürdüğü de belirtildi. Menenjit ve zatürre gibi hastalıklara dönebilen hastalığın çoklu organ yetmezliğine sebep olabileceği de duyuruldu. Hastalığın ölüm oranı yüzde 30 olarak kayıtlara geçerken bazı Japon bilim insanları Covid-19 sebebiyle uygulanan yasakların kaldırılmasından sonra vakaların arttığına dikkat çekti. Bulaşıcı hastalıklar konusunda uzman olan Profesör Ken Kikuchi, "Hastalığı ağır geçiren hasta sayısındaki dramatik artış çok endişe yaratıyor" dedi. Japonya Sağlık Bakanlığı, corona virüsü salgınının yaşandığı dönemde uygulanan hijyen ve sosyal mesafe kurallarının uygulanması gerektiğini duyurdu. Japonya'nın sağlık bakanı Keizo Takemi, "İnsanların ellerini temiz tutması ve öksürürken ağızlarını kapatmaları gibi önlemleri almasını istiyoruz" dedi. **AA**

Evlilik insanlara göre değil!

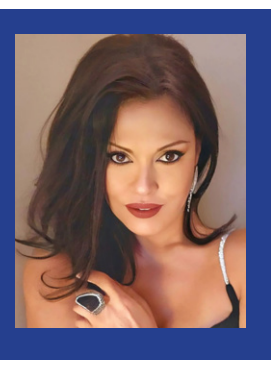

1981 Türkiye Güzeli unvanına sahip olan Aydan Şener, aldığı derecenin önemli olmadığını belirtti ve şimdiki güzellik yarışmalarının oyunculuğa geçiş basamağı olarak kullanıldığını ifade etti. Aydan Şener, sektördeki vefasızlığa dikkat çekerek, insanların vefalı olması gerektiğini söyledi ve kendi vefalı olduğunu ancak sektörde vefanın olmadığını dile getirdi. Şöhretin getirdiği zorluklardan bahseden Şener, artık şöhretinin ve insanların sevgisinin tadını çıkardığını belirtti. Ayrıca evliliğin insan doğasına uygun olmadığını ifade ederek, erken yaşta evlendiğini ve evliliğin zorluklarıyla karşılaştığını söyledi.

Beton mikseri yaptı yapacağını!

Maltepe'de, sokakta ilerleyen beton mikseri içerisinde bulunan betonu yol ortasına döktü. Mikserden dökülen betonu fark eden araç sürücüleri uzaklaşmaya çalıştı

OLAY, dün öğle saatlerinde Maltepe Altıntepe Mahallesi Özüdoğru Sokak'ta meydana geldi. İddiaya göre, sokaktan çıkan 34 EN 2311 plakalı beton mikserinden yola beton dökülmeye başladı. Bu sırada beton mikserinin arkasından gelen araç sürücüleri ise dökülen betonları fark ederek uzaklaşmaya çalıştı. Beton mikseri sokaktan güçlükle çıktı. Beton mikserinin şoförü, sokaktan çıktıktan sonra hızla uzaklaştı. O anlar bir vatandaşın cep telefonu kamerasına yansıdı. **AA**

Balkon çöktü!

Güngören'de 6 katlı binanın 5. katında bulunan dairenin balkonunda çökme meydana geldi. Çökme sırasında şans eseri ölen ya da yaralanan olmazken, belediye ekipleri tarafından daire sakinleri binadan tahliye edildi

OLAY, saat 18.30 sıralarında Güngören Merkez Mahallesi Refah Sokak üzerinde bulunan binada meydana geldi. 6 katlı binanın 5. katında dün akşam saatlerinde balkondan sesler gelmeye başladı. Bugün saat 18.30 sıralarında seslerin geldiği balkonda çökme meydana geldi. Çöken balkonun parçaları alt kattaki balkona da zarar verirken, olayda şans eseri ölen ya da yaralana olmadı. Belediye ekiplerinin olay yerine gelmesi ile kapatılan sokakta, bina sakinleri tahliye edildi. Yapılacak incelemelerin ardından, vatandaşların dairelerine girip girmeyeceklerine karar verilecek. Mahalle sakini Kadir Ünal, "Saat 18.30 civarı bir ses geldi. Aşağı indim, zannettim ki deprem oldu. Karşı binanın balkonu çökmüş. Kimse yoktu, çok şükür kimseye bir şey olmadı" şeklinde konuştu.

POLİSTEN KAÇARKEN KAZA YAPTILAR

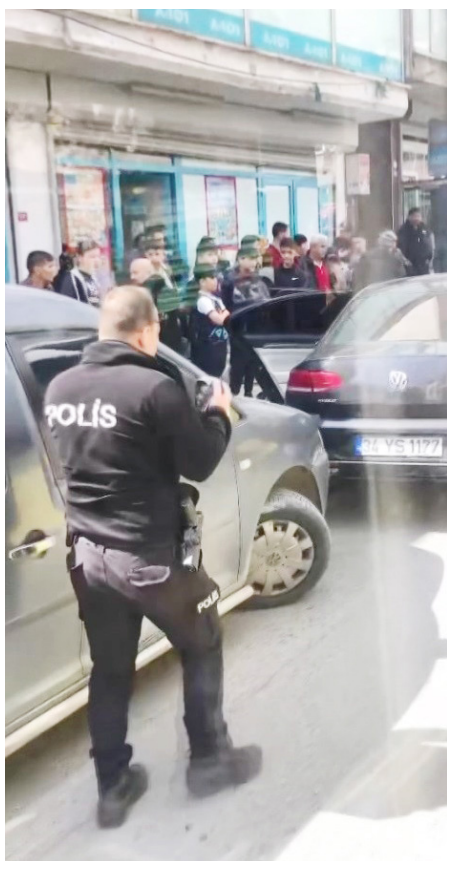

Avcılar'da polisten kaçtıkları iddia edilen 2 kişi, kullandıkları araçla kaza yaptı. Park halindeki 4 araca çarpan otomobilden inen 2 kişi koşarak olay yerinden uzaklaştı. O anlar güvenlik kamerasına yansıdı

Kaza, saat 14.30 sıralarında Avcılar Yeşilkent Mahallesi Fatih Caddesi üzerinde meydana geldi. İddiaya göre polis ekipleri, 34 YS 1177 plakalı siyah bir otomobildeki 2 kişiye dur ihtarında bulundu. Ancak otomobildeki kişiler polisin ihtarına uymayıp kaçtı. Polis ekipleri de şüphelilere ait aracı kovalamaya başladı. Otomobil, Fatih Caddesi üzerine geldiğinde ara sokaktan çıkan kamyoneti teğet geçerek yol kenarında park halindeki araçlara çarptı. Meydana gelen kazada toplam 5 araç zarar gördü. Kazanın ardından hızla otomobilden inen şüpheliler olay yerinden koşarak uzaklaştı. Kazanın ardından olay yerine çok sayıda polis ekibi geldi. Ekipler, şüphelilere ait araçta inceleme yaptı.

Aracına çarpan şüpheliyi kovaladı

Öte yandan kaza anı bir iş yerinin güvenlik kamerasına anbean yansıdı. Görüntülerde, şüphelilere ait otomobilin yol kenarındaki araçlara çarpması, şüphelilerin araçtan inerek kaçması, bir şüphelinin yeniden otomobile yönelerek içeriden bir şey aldıktan sonra kaçmaya devam ettiği görülüyor. Kazada zarar gören araçlardan birinin sahibinin kaçan şüpheliyi kovaladığı görülüyor.

200 bin lira masraf var dediler

Kazada şüphelilerin çarptığı araçlardan birinin sahibi olan Hayri Ekinci yaklaşık 200 bin liralık zararları olduğunu ifade ederek, "Uyuşturucu satıcıları, ehliyetsizmiş. Polisten kaçarken 4-5 tane arabaya vurarak gittiler. Biri arabadan telefon ya da silah aldı. Görenler öyle söyledi. Kendi kullandıkları araçla beraber 5 araç hasar gördü. Araçlardan birinde az hasar var ama dördü çok hasarlı. En çok bizim aracımız zarar gördü. Sanayiye götürdük, 200 bin lira masraf hasar var dediler" dedi. **DHA**

Tefecilere operasyon!

İçişleri Bakanı Ali Yerlikaya, Ankara'da örgütsel yapılanma kapsamında tefecilik yapan suç grubuna düzenlenen 'Mahzen-18' operasyonlarında, elebaşı Feyyaz Küçükkaraca dahil 44 şüphelinin yakalandığını, 12'sinin tutuklandığını açıkladı

BAKAN Yerlikaya, sosyal medya hesabından yaptığı açıklamada, Ankara'da örgütsel yapılanma kapsamında tefecilik suçu işleyen gruba yönelik 'Mahzen-18' operasyonları düzenlendiğini belirtti. Buna göre; Ankara Cumhuriyet Başsavcılığı koordinesinde, İl Emniyet Müdürlüğü Mali Suçlarla Mücadele Şubesi'nce yürütülen soruşturmada, şüphelilerin icra müdürlükleri, kıraathaneler, emeklilerin bulunduğu diğer ortamlardan veya aracı kişilerin yönlendirmesiyle bulduğu mağdurlara yüksek faizle borç para karşılığı fatura, senet, muvafakatname imzalattıkları belirlendi. Borcunu ödeyemeyen kişileri de örgüt içerisinde bulunan diğer tefecilere yönlendirerek borcun katlanmasına neden oldukları tespit edildi. Bazı mağdurlara, bir örgüt üyesinin sahip olduğu firma üzerinden fatura kestirdikleri ve ticaret süsü vererek suçu örtmeye çalıştıkları, polis takibine yakalanmamak için de akrabaları veya tanıdıkları kişiler üzerinden icra başlatarak, dosyalarını birbirlerine ya da bir başkasına temlik (alacağın başka birine devredilmesi) yöntemiyle devrettirdikleri saptandı.

Adaletten kaçamazsınız

Bu şekilde tefecilik suçunu işlediği tespit edilen örgütün elebaşı Feyyaz Küçükkaraca dahil 44 şüpheli, düzenlenen eş zamanlı baskınlarda yakalanarak gözaltına alındı. Yapılan aramalarda çok sayıda ruhsatsız tabanca ile çek, senet ve dokümana el konuldu. Adliyeye sevk edilen şüphelilerden 12'si hakkında tutuklama kararı verildi. **DHA**

Film gibi olay!

Bahçelievler'de sevgilisinin eski eşi kapıyı çalınca panikleyen Vahdet T. çamaşır ipi sarkıtarak kaçmaya çalıştığı sırada 4. kattan 6 yaşındaki çocuğun üzerine düştü. Ağır yaralı olarak hastaneye kaldırılan çocuk 10 gün yoğun bakımda yaşam mücadelesi verdi

OLAY, 8 Mart Cuma günü saat 10.45 sıralarında Şirinevler Mahallesi'nde meydana geldi. İddiaya göre, 6 yaşındaki Hafsa Mina Koca, komşusu Demet B. ve Demet B.'nin oğlu Eymen Y. ile anaokula gitmek üzer evden çıktı. Demet B. çocukları okula gitmek için Hisar Sokağı'na girdi. Aynı sokakta sevgilisi Esra S.'nin evine gelen Vahdet T., evdeyken kapı çaldı. Gelen kişinin Esra S.'nin eski eşi Turgay E. olabileceğini düşünen Vahdet T. panikleyerek kaçmaya çalıştı. Kaçış yolu bulamayan Vahdet T. 5 katlı binanın 4. katından çamaşır ipiyle aşağıya inmeye çalıştı. Vahdet T. çamaşır ipiyle bir kat indikten sonra ip koptu. 3'üncü kattan aşağıya düşen Vahdet T. bu sırada okula giden 6 yaşındaki Hafsa Mina'nın Üstüne düştü.

Hafsa 10 gün mücadele verdi

Ambulans gecikince ağır yaralanan Hafsa Mina bir vatandaş tarafından en yakındaki hastaneye götürüldü. Ardından Kadıköy'de bulunan hastaneye sevk edilen Hafsa Mina 10 gün yoğun bakımda yaşam mücadelesi verdi. Hafsa Mina'nın tedavi devam ederken, Vahdet T. ise adli kontrol şartıyla serbest bırakıldı.

6 kaburgasında kırık var

Baba Hamza Koca, "8 Mart günü saat 10.45 sularında, Hisar 1 sokakta kızım okula giderken, dördüncü kattan bir vatandaş atlıyor. Evde bulunan kadının sevgilisi olduğunu söylüyor. Bu süreçte sevgilisi olan kadının da eski kocası varmış, eski kocası da olaydan yarım saat önce eve geliyor. Eve gelip kapıyı açtırmak istiyor, açtırmayınca evde bir şeyler olduğundan şüpheleniyor. Bir plan yapıyor nasıl inebilirim diye o süreçte de benim kızım buradan geçiyor, düşüyor. Kızımın altı tane kaburgasında kırık var. Omurgasında ve kafatasında kırık var. Şükürler olsun ki iyiye gidiyor. Şahsı serbest bırakmışlar tutuksuz yargılanmak üzere, ben adalet istiyorum." ifadelerine yer verdi. Hafsa Mina'nın dedesi Ramazan Koca ise, "Bu kazadan sonra çok üzüldük. Okula gelirken yukarıdan aşağıya vatandaşın birisi çocuğun üzerine düşüyor. Balkondan basit bir çamaşır ipine bağlayıp aşağı atlıyor." şeklinde konuştu.

Çığlık sesleri gelince indim

OLAYA ilişkin ifade veren Turgay E. ise Esra S.'nin eski eşi olduğunu söyleyerek, "Dairem kentsel dönüşümde olduğu için birlikte yaşıyoruz. 8 Mart günü eve gelerek kapıyı çaldım. 30-40 dakika kapıda bekledim. Aşağıdan çığlık sesleri gelmesi üzerine hızlıca indim. Yerde yatan çocuk vardı. Bir kadın çığlık atıyordu, erkek şahsı ise net olarak göremedim. Sonra tekrar kapıya vurdum. Esra kapıyı açtı. Odalara baktım 'kim var' dedim. Kimseyi bulamadım. Balkona çıktık. Esra'ya 'düşen şahıs o mu?' dedim, 'hayır' dedi. Israrlı şekilde hayatında birisi mi var diye sorunca 'evet var, artık kocam değilsin başka bir şey söylemeyeceğim' dedi.

Bariyerlere çarptı!

Gaziosmanpaşa, TEM Otoyolu'nda sürücüsünün direksiyon hâkimiyetini kaybettiği otomobil bariyerlere çarptı. Bariyerler otomobile ok gibi saplanırken, otomobilin sürücüsü ağır yaralı olarak hastaneye kaldırıldı. Kaza nedeni ile TEM Otoyolu Ankara istikametinde araç yoğunluğu oluştu

KAZA, saat 21.30 sıralarında Gaziosmanpaşa TEM Otoyolu Akşemsettin Viyadüğü'nde meydana geldi. Ankara istikametine seyir halinde bulunan S.G.'nin kullandığı 34 FV 710 plakalı otomobil, sürücüsünün direksiyon hâkimiyetini kaybetmesi üzerine yol kenarındaki bariyerlere çarptı. Çarpmanın etkisi ile bariyerler otomobile ok gibi saplanırken, kazayı görenler polis, sağlık ve itfaiye ekiplerine haber verdi. Olay yerine gelen itfaiye ekipleri otomobilde sıkışan S.G.'yi bulunduğu yerden çıkartarak sağlık ekiplerine teslim etti. Olay yerindeki ilk müdahalenin ardından hastaneye kaldırılan S.G'nin durumunu ağır olduğu öğrenildi. Ekipler saplanan bariyerleri araçtan güçlükle çıkartırken, otomobil çekici ile olay yerinden kaldırıldı. Kaza nedeni ile TEM otoyolu Ankara istikametinde trafik yoğunluğu oluştu. Polis kaza ile ilgili inceleme başlattı. **DHA**

2 otomobil çarpıştı: 7 yaralı!

Bursa'nın İnegöl ilçesinde 2 otomobilin kafa kafaya çarpıştığı kazada 2'si çocuk 7 kişi yaralandı

KAZA, Saat 19.00 sıralarında Akhisar mahallesi 217'nci sokak üzerinde meydana geldi. Sokak üzerinde seyreden sürücü Faruk B. (37) yönetimindeki 16 BGZ 405 plakalı otomobil, karşı yönden gelen sürücü Davut T. (34) yönetimindeki 16 BCB 309 plakalı otomobil ile kafa kafaya çarpıştı. Çarpışmanın şiddetiyle otomobiller metrelerce savruldu. Kazada sürücüler ile 16 BGZ 405 plakalı otomobildeki Samet Ö. (17), Elif B. (18), Hanife B.(30), Kübra Nisa B. (2) ve Kerem B. (4), yaralandı. İhbar üzerine kaza yerine polis ve sağlık ekipleri sevk edildi. Yaralılar, sağlık ekiplerinin ilk müdahalesinin ardından İnegöl Devlet Hastanesi'ne kaldırıldı. Tedaviye alınan yaralıların sağlık durumunun iyi olduğu öğrenildi. DHA

Yerel yönetimler yenileniyor

yakupgulacti28@gmail.com
Yakup GÜLAÇTI
KAR SUYU

1950'li yıllardan itibaren, köylerden şehirlere doğru kayan nüfus, hem köylerin boşalmasına hem de şehirlerin hızla düzensiz olarak büyümesine neden oldu. Şehirlerdeki bu düzensizlik birçok sorunu da beraberinde getirdi. Ulaşım, su, kanalizasyon ve gecekondu sorunu birikerek patlama aşamasına ulaştı. 1999 depremiyle şehirlerimizdeki tehlike daha da gün yüzüne çıktı ve şehirlerin yaşanabilir hale dönüştürülmesi için yukarıda belirttiğim ulaşımdan suya, kanalizasyondan depreme dayanıklı binalara kadar bir dizi çalışmalara hız verilmeye başlandı. Ancak sorunlar o denli büyümüştü ki şehirlerin imarı için belediyelerin imkanları yetmiyordu. Büyük projeler mutlaka kamu yatırımlarıyla yapılabilirdi.

Günümüzde yaklaşık olarak nüfusumuzun %70'i şehirlerde yaşıyor. Haliyle şehirlerin acilen çözülmesi gereken sorunları var. Bu sorunların tamamını belediyelerin kendi bütçeleriyle çözme imkanları yok. Çözüm üretmek için mutlaka merkezi yönetimle ortak hareket edilmesi gerektiği ortada. Ancak beraber hareket etmenin koşulu belediye başkanlarının da merkezi yönetimin adayları olması gerekir, diye düşünmek demokrasiye ihanet olur. Yasaların kendilerine yüklediği sorumlulukları hem devleti yönetenler hem de yerel yönetimler yerine getirdikleri sürece çözüm de o denli kolaylaşır. Muhalefet belediyelerine "topal ördek" muamelesi yapmak ne ahlaki ne vicdani ne de kanunidir.

Önümüzdeki seçimlerdeki belediye başkan adaylarının vaatlerini alt alta sıraladığımızda hemen hemen hepsinin vaatlerinde ilk üç sıra: Kentsel dönüşüm, ulaşım ve sosyal yardımlardan oluşuyor…

Demek oluyor ki şehirlerin kanayan yarası haline gelmiş, siyasi partilere göre değişmeyen üç temel sorunumuz var şehirlerimizde. Adayların seçim çalışmaları bu üç sorunun nasıl çözülmesi gerektiği üzerinden yürüyor.

Bu konuda muhalefetin adaylarının daha şanslı olduklarını düşünüyorum. Çünkü yirmi iki senedir ülkeyi yönetirken, hem de hiçbir dirençle karşılamadan, bu sorunları çözememiş, aksine artırmışsanız halka diyecek sözünüz kalmaz. Vatandaş: Elinizden tutan mı vardı, neden çözmediniz? diyor.

2019 seçimleriyle muhalefete geçen belediyelerin şehirlerine dair yapmak istedikleri projelerin finansmanı için kamu bankalarından kredi kullandırılmaması bir yana dışardan bulunanlara da engel olunmasının seçmende bir karşılığı mutlaka olur. Parasızlıktan durdurulan metro çalışmalarının her şeye rağmen yapılıyor olmasının da bir karşılığı olacaktır.

İmar barışı adıyla çarpık kentleşmelere göz yumulmasının acı bedelini, asrın felaketi dediğimiz 6 Şubat depreminde gördük.

Kentsel dönüşüm adı altında semtinden, komşusundan, çocukluğundan edilen insanların protestolarına dahi tahammül gösteremeyenlerden şehirleri yönetip "kentsel dönüşümü biz yaparız" demeleri, seçmenin nezdinde bir anlam ifade etmiyor artık. Hele hele sipariş başkan adayları istemiyor vatandaş. Şehrinin sokaklarında büyümüş, yağmurunda ıslanmış, çamuruyla kirlenmiş yani içinden çıkmış yöneticilere ihtiyacı var şehirlerimizin.

Siyaseti kendine değil vatandaşa hizmet olarak benimsemiş siyasetçi arıyoruz. Şehrin nimetlerini bir avuç yandaşa değil tamamına adil şekilde sunan bir yönetim anlayışına ihtiyaç var.

"Kent yoksulluğu" diye bir kavram oluştu ülkemizde. Son yirmi iki senedir "faiz sebep enflasyon sonuç" denilerek sermayeden yana uygulanan ekonomik modelin sonucu gelinen noktadır bu.

Uyguladıkları bu modelle yıllardır, yarattıkları yoksulluğu kullanarak iktidarını sürdüren bir yönetimle karşı karşıyayız. Her yıl artarak devam eden kent yoksulluğunu belediyeler kanalıyla giderilmeye çalışılırken bunun adına da "sosyal yardım" dediler. Oysa yoksulluğu ortadan kaldırmak, ülkeye adil bir düzen getirmek için oy almışlardı milletten. Sonuç adaletin kalmadığı, yoksulluğun arttığı bir ülkeye dönüştü Türkiye.

Unutmayın ki toplum, neden yoksullaştığını sorgulamadığı sürece daha da yoksullaşacaktır.

Cumhurbaşkanlığı seçiminden sonra çark edilen "faiz sebep enflasyon sonuç" ekonomik modelinin bedeli yine çalışana, üretene ve emekliye yüklendi.

Sosyal yardımlarla yoksulluğu ortadan kaldıramazsınız. Başta üreticiyi kalkındıracak ekonomik modele geçmek zorundayız. Muhalefetin yönetimindeki bazı belediyelerin bunu uygulamaya çalıştıklarını görüyoruz. Çiftçiye alım garantili üretim yaptırarak oradan elde edilenleri de ihtiyaç sahiplerine ulaştırıyorlar.

Demem o ki tüm siyasi partilerin mutabık oldukları kentsel dönüşüm, ulaşım ve sosyal yardımlar konularına dair projeler seçim sonrası oluşacak olan il genel meclislerinde de sorunsuz şekilde uygulamaya geçer. Şunu unutmayın ki engellenen her proje bir sonraki seçim çalışmalarınızda bir kartona yazılmış pankart olarak önünüze çıkar. Karar sizin, değerlendirmek seçmenin olacaktır.

Artık bize bir ŞANS VERİN!

İYİ Parti Esenyurt Belediye Başkan Adayı Muharrem Yıldız, nevruz kutlamalarının yapıldığı etkinlikte ilçe sakinlerinden destek istedi. Yıldız, "Bizim sıramız geldi. Artık bir şans da bize vermelisiniz. Denenmişi denemenin kimseye bir faydası yok. Ele ele vereceğiz. Evimiz olan Esenyurt'a çocuklarımız için sahip çıkacağız" dedi

İYİ Parti Esenyurt Belediye Başkan Adayı Muharrem Yıldız, seçim çalışmaları kapsamında ilçe sakinleriyle buluştu. Esenyurt Cumhuriyet Meydanı'nda düzenlenen etkinlikte Tuğba Özerk ve Ekin Uzunlar konser verdi, nevruz ateşi yakıldı, vatandaşlara nevruz yumurtası dağıtıldı. Sahneden vatandaşlara seslenen Yıldız, diğer partilerin adaylarını açıkladıktan sonra Esenyurt halkına memnun olmadıkları adaylar karşısında üçüncü bir seçenek sunabilmek adına aday olduğunu ifade etti.

Küskünler bize geliyor

Tüm Esenyurt'u kucaklayacak bir kadro ile seçime gittiklerini belirten Yıldız, "Bizim içimizde sadece 3 kişi İYİ Partili, diğer arkadaşlarımız farklı görüşlerden ve partilerden. Çünkü biz Esenyurtlularla ittifak yapmak istiyoruz. Kırmızı çizgimiz olan laik Cumhuriyetle, vatanla, milletle, bayrakla meselesi olmayan sağ ile, sol ile, herkesle çalışacağım diye söz verdim ve öyle bir kadro oluşturdum. Ben Esenyurt'un evladıyım, bu halkın içinden çıktım. 1986'dan beri buradayım. 10 yıl minibüs şoförlüğü yaptım, herkese tanırım. Biz geldiğimizde anketlerde sandığa gitmeyeceğiz diyenlerin oranı yüzde 37'ydi. Sağın küskünleri, solun küskünleri bize geliyorlar. Esenyurt'ta tüm inançları içimize aldık. Doğulusu, batılısı, CHP'li, AK Partili hatta DEM'li arkadaşlarımız var. Esenyurt'ta belediye başkanı seçilecekseniz herkese eşit hizmet sunmak zorundasınız" diye konuştu.

40 proje hazırladım

Konuşması sırasında projelerinden de bahseden Yıldız, "Gençlerimiz için alanlar, belediye tesisleri oluşturacağız, çocuklarımız için oyun parkları kuracağız. Her mahalleyi tek tek gezdim, 40 tane proje hazırladım. Halka dayalı, sosyal, eşitlikçi, halkçı bir belediyecilik yapacağız. Kreşler kuracağız. Kapalı pazar yerlerimiz olacak, her mahalleye taziye alanları yapacağız" ifadelerini kullandı.

Hesap soracağım

"Kıymetli hemşerilerim, Esenyurt'ta artık karar verme zamanı" diyen Yıldız, sözlerini şöyle sürdürdü: "Esenyurt Belediye Başkanı olduğum gün Esenyurt Belediyesi'nde bir deprem olacak. Belediyede geçmişten bugüne ve mevcut çalışanlar arasında eğer görevini kötüye kullanmış, usulsüzlüğe, yolsuzluğa, rüşvete yol açmış olan varsa buradan söylüyorum beni beklemeyin. Bir an önce kendiliğinizden ayrılan. Yoksa sizi kulağınızdan tutup önce adalete sonra sokağa bırakacağım, sizden hesap soracağım."

Benim yakamda parti rozeti yok

İlçe sakinlerinden destek isteyen Yıldız "Benim yakamda bir partinin rozeti olmayacak. Ben Esenyurt Belediye Başkanı olacağım. AK Parti'yi denediniz. Nasıl mutsuz ve huzursuz olduğunuz belli. Sonra bir de CHP'yi deneyelim dediniz ve onları da denediniz. Eğer bu işleri sıraya koyduysanız o zaman bizim sıramız geldi. Artık bir şans da bize vermelisiniz. Denenmişi denemenin kimseye bir faydası yok. Ele ele vereceğiz. Evimiz olan Esenyurt'a çocuklarımız için sahip çıkacağız" açıklamasında bulundu. **DHA**

Halkçı belediyecilik yapacağız

Yıldız, şöyle devam etti: "Halka dayalı sosyal belediyecilik, halkçı bir belediyecilik yapmak istiyoruz. Kararsızlarda şu anda yüzde 10'lardan bahsediyorlar. Ciddi bir düşüş var ve bize geliyorlar. AK Parti tarafında küskünler var, CHP tarafında küskünler var. Bunların başka alternatifleri yok, bize geliyorlar. Bence seçim sonrası 1 Nisan şakası yapacağız. Bize oy verin, siz partinize biz de belediyeye kavuşuruz diyoruz" şeklinde konuştu. Belediye başkanı olduğunda ilk icraat olarak Esenyurt'ta güvenliği sağlayacağını belirten Yıldız, sonrasında sırasıyla sosyal belediyecilik hizmetlerini hayata geçireceklerini ve yatırımlar yapmaya başlayacaklarını ifade etti. Yıldız'ın ardından sahneye Ekin Uzunlar çıktı. Vatandaşlarla birlikte dans eden halaylar çeken Yıldız, vatandaşlarla fotoğraflar çektirdi. Etkinlik sonrasında partililerle iftar programına katılan Yıldız, ardından Sultan Alparslan Kültür Derneği'ni ziyaret etti. Yıldız, programına esnaf ve vatandaşları ziyaret ederek devam etti.

Kapıdan sandığa!

Bağcılar'da 'Kapıdan Sandığa Seçim Hattı' adlı proje kapsamında gönüllü yaklaşık bin vatandaş, 31 Mart Yerel Seçimleri'nin yapılacağı gün kendi araçlarıyla ilçe sakinlerini oy kullanacakları okula götürecek

BAĞCILAR'DA 31 Mart Yerel Seçimleri'ne bir hafta 'Kapıdan Sandığa Seçim Hattı' adlı projesine katılmak isteyen ilçe sakinleri, araçlarıyla birlikte İnönü Mahallesi Mehmet Akif Bulvarı'nda buluştu. Boş bir alanda araçlarını sergileyen vatandaşları Bağcılar Belediye Başkanı Abdullah Özdemir de ziyaret etti. Özdemir, vatandaşların talepleri doğrultusunda 'Kapıdan Sandığa Seçim Hattı' adlı platform oluştuğunu dile getirerek, platformun isimleri toplamaya başladığını ve bine yakın aracın gönüllü olduğunu kaydetti.

Emeği geçenlere teşekkür etti

Bu sayının seçime kadar daha da artacağını söyleyen Özdemir, "Vatandaşlardan da platforma talepler gelmeye başladı. Bugün itibarıyla telefon numaraları da iletilecek. O numaralara yapılan her çağrıya platformdaki arkadaşlarımız cevap verip seçim günü sabahtan akşama kadar kaç vatandaşımızın sandığa gidebilmesi noktasında talebi varsa hepsini tek tek götürecek" dedi.
Seçime büyük oranda katılımın olmasını beklediklerini belirten Özdemir, "Vatandaşlarımızın 28 Mayıs'ta 87,68'lik bir katılımı olmuştu. Yüzde 11'in üzerinde vatandaşımız da sandığa gidememiş ya da gitmemişti. Şu anda burada sivil bir oluşum var. Arkadaşlarımız vatandaşlarımızın büyük oranda sandığa gitmesi için bir irade ortaya koydu" diye konuştu. Özdemir, engelli, yaşlı ve hasta vatandaşların da seçim günü sandığa gidebilmesi için büyük bir çalışma yürütüldüğüne işaret ederek, emeği geçenlere teşekkür etti. Konuşmanın ardından Özdemir ve beraberindekiler alanda sergilenen araçları gezdi. **DHA**

Genç bilim insanları yarıştı

İSTANBUL Bilim Olimpiyatları 2023 yılı Fizik Deney Yarışması'na Bahçeşehir Üniversitesi ev sahipliği yaptı. 41 bin öğrencinin başvurduğu olimpiyatlarda fizik kategorisinde teori aşamasından başarıyla geçen 20 öğrenci fizik deneylerini başarıyla tamamlamak için yarıştı. İstanbul İl Milli Eğitim Müdürlüğü tarafından yürütülen 'Temel Fikirlerden Temel Bilimlere Projesi' kapsamında gerçekleştirilen İstanbul Bilim Olimpiyatları'nda Fizik Deney Yarışması yapıldı. Hem resmi hem de özel okullarda eğitim gören ortaokul ve lise öğrencilerine yönelik matematik, bilgisayar, fizik, kimya ve biyoloji dallarında düzenlenen ve 41 bin öğrencinin başvurduğu İstanbul Bilim Olimpiyatları'nın Fizik Deney Yarışması'na Bahçeşehir Üniversitesi ev sahipliği yaptı. Temel bilimlerde yetenekli öğrencileri keşfetmek ve becerilerini geliştirmelerini desteklemek amacıyla düzenlenen yarışmada, fizik kategorisinde teori aşamasından başarıyla geçen 20 öğrenci, deney aşaması için yeniden sınava girdi.

GENÇLERİMİZİN YANINDAYIZ

Beylikdüzü Belediyesi, ilçede ikamet eden; lise, üniversite ve KPSS sınavlarına hazırlanan tüm öğrenciler için ücretsiz kaynak kitap desteği sağlıyor. Kitapların ücretsiz olarak ilçedeki kütüphanelerden temin edilebileceğini dile getiren Beylikdüzü Belediye Başkanı Mehmet Murat Çalık, "Geleceğimiz olan gençlerin her daim yanındayız. Bu memleketin sizin başarılarınıza ihtiyacı var" ifadelerini kullandı

LİSE, üniversite ve KPSS sınavlarına hazırlanan öğrencilere Kültürsem bünyesindeki hazırlık kurslarıyla destek veren Beylikdüzü Belediyesi, ilçede ikamet eden ve sınavlara hazırlanan tüm öğrenciler için ücretsiz kaynak kitap desteği de sağlıyor. Sınava girecek öğrenciler, YKS grupları TYT Tüm Dersler Soru Bankası, LGS grupları için Sayısal ve Sözel Soru Bankaları; KPSS grupları için ise Genel Yetenek-Genel Kültür Soru Bankası kaynak kitaplarını; Beylikdüzü Atatürk Kültür ve Sanat Merkezi -Yaşar Kemal Kütüphanesi, Beylikdüzü Fatih Sultan Mehmet Kültür ve Sanat Merkezi - Nuri Ulusu Kütüphanesi, Zübeyde Ana Sosyal Yaşam Merkezi - Ali Rıza Çekilmez Kütüphanesi ve Özgecan Aslan Kültür Merkezi - Özgecan Aslan Kütüphanesi'nden ücretsiz olarak temin edebilirler.

Daima destekleyeceğiz

Özgecan Aslan Kültür Merkezi'nde gerçekleştirilen kitap dağıtımında gençlerle bir araya gelen Beylikdüzü Belediye Başkanı Mehmet Murat Çalık, kaynak kitapların Pazartesi gününden itibaren tüm kütüphanelerde ücretsiz olarak gençlere verileceğini belirterek, "Geleceğimiz olan gençlerin her daim yanındayız. Siz derslerinize çok çalışın, biz de sizin için çok çalışmaya devam edeceğiz. Bu memleketin sizin başarılarınıza ihtiyacı var" ifadelerini kullandı.

HABER: BARIŞ KIŞ

İSTANBUL GÜLSÜN TÜRKİYE GÜLSÜN

Beylikdüzü'nde balık hali esnafıyla biraraya gelen AK Parti İstanbul Büyükşehir Belediye Başkan Adayı Murat Kurum, "Biz istiyoruz ki böylesine modern bir tesiste İstanbul halkı balığa kavuşsun. Burada vatandaşımız, esnafımız huzurlu olacak. Esnafın yüzü gülecek ki İstanbul'un yüzü gülsün. İstanbul'un yüzü gülecek ki Türkiye'nin yüzü gülsün" dedi

AK Parti İstanbul Büyükşehir Belediye Başkan Adayı Murat Kurum, Beylikdüzü Gürpınar Balık Hali'ndeki esnafla biraraya geldi. AK Parti teşkilat üyeleri, balık hali esnafı ve vatandaşlardan oluşan kalabalık bir grup tarafından karşılanan Kurum, balıkçı esnafıyla sohbet etti, esnafın sorunlarını dinledi, çözüm önerilerini paylaştı. Balık satın almayı da ihmal etmeyen Kurum, buradaki konuşmasında "İstanbul'un neresine gitseniz bir sorun, bir problem, bir çileyle karşı karşıyasınız. Tüm İstanbul'un artık 31 Mart'ta hizmet ve eser hasreti son bulacak olacak. Hizmet belediyeciliğiyle kavuşacak, eser belediyeciliğine kavuşacak. Tüm İstanbul'un yüzü gülecek" diye konuştu.

Esnafın yüzü daima gülmeli

Balık hali esnafının sorunlarıyla yakından ilgileneceğini belirten Kurum, "Esnafımız sorunlarını, problemlerini bana ilettiler. Burada otoparkla ilgili sıkıntıların olduğunu ifade ettiler. Önce balık halimizin otopark sorununu çözeceğiz. 2017'den sonra buraya çivi çakılmamış. Burada yine ulaşım problemlerinizi biliyoruz. Maalesef İstanbul'da ulaşım bir çile haline geldi. Beylikdüzü'ne geldiğinizde dahi ulaşımla ilgili sorun yaşıyorsunuz, çile çekiyorsunuz. Buranın eski belediye başkanını biliyorsunuz değil mi. Bu belediye başkanı gitti. İstanbul'u da işte aynı buradaki sıkıntıların, problemlerin aynısını İstanbul'a da 5 yıldır çektiriyor. Burada bir hizmet yapmadığı gibi taş üstüne taş koymadığı gibi İstanbul'un da 5 yılını heba etti. Biz istiyoruz ki böylesine modern bir tesiste İstanbul halkı balığa kavuşsun. İstanbul esnafı burada huzur içinde çalışsın. Biz İstanbul'da kardeşlerimizin ucuz balık alması için gereken her türlü mücadeleyi vereceğiz. Burada vatandaşımız, esnafımız huzurlu olacak. Esnafın yüzü gülecek ki İstanbul'un yüzü gülsün. İstanbul'un yüzü gülecek ki Türkiye'nin yüzü gülsün. Göreve gelir gelmez rüsum bedeliyle ilgili taleplerimiz var. Burada rüsum bedeliyle ilgili oturacağız çalışacağız gerekli iyileştirmeleri rüsum bedelinde de yapacağız." dedi.

Seçimlerin önemine dikkat çeken Kurum, "Bizi, Büyükşehir Belediye Başkanınızı her zaman yanınızda göreceksiniz. Gecenin 3'ünde de olsa sabahın 5'inde de olsa siz bizi ne zaman görmek istiyorsanız, biz sizin yanınızda olacağız. Esnafımızın yanında olacağız. İstanbul'un sorunlarını tek tek çözeceğiz. 31 Mart'ta İstanbul'un makus talihini değiştireceğiz. İstanbul'un yüzünü güldüreceğiz. Esnafımızın yüzünü güldüreceğiz. Bir hafta sonra 31 Mart akşamı İstanbul'un bayramı olacak. 31 Mart akşamı İstanbul'da tüm yüzler gülecek. Esnafımız sevinecek ve inşallah bu sözlerimizi de sizlerle birlikte tutacağız. Murat Kurum söylerse Murat Kurum yapar. Murat Kurum sözünün eridir. Geçmişte sözünü tutmuştur. Bundan sonrada tutacaktır" ifadelerini kullandı. **DHA**

Çocuklar her zaman gülsün

Başakşehir'de, 21 Mart Down Sendromlular Farkındalık Günü münasebetiyle anlamlı bir etkinlik düzenlendi. Ay Atlı Spor Kulübü'ndeki etkinlikte çocuklar doyasıya eğlendi. Etkinliklere katılan Başakşehir Belediye Başkanı Yasin Kartoğlu, "En güzel gülüşler onların. Bizim çocuklarımız ile etkinliklerimiz devam edecek." ifadelerini kullandı

BAŞAKŞEHİR'DE, 21 Mart Down Sendromlular Farkındalık Günü kapsamında anlamlı bir etkinliğe imza atıldı. Down sendromuna dikkat çekmek ve farkındalık oluşturmak için düzenlenen etkinlikte Başakşehirli özel çocuklar keyifli bir gün geçirdi. Petek Koleji bünyesinde bulunan Ay Atlı Spor Kulübü'ndeki etkinliğe ortaokul öğrencisi 25 özel çocuk, aileleri ile birlikte katıldı. Etkinlikte ilk önce özel çocuklar ile Petek Koleji öğrencileri eşleştirilerek gruplar oluşturuldu. Eşleştirmenin ardından çocuklar çuvalla atlama, kaşıkla yumurta taşıma ve halat çekme yarışmalarında birbirleriyle kıyasıya yarıştı. Renkli görüntülerin oluştuğu etkinlikte çocuklar doyasıya eğlendi.

Özel çocuklar ata bindi

Başakşehirli özel çocuklar, etkinliğin ikinci bölümünde atların bulunduğu alanı ziyaret etti. Atları severek ve besleyerek iletişim kuran çocuklar, daha sonra ata binerek birkaç tur da attı. Unutamayacakları bir gün geçiren çocukların mutluluğu yüzlerinden okundu. Çocuklar ve aileleri etkinlikten ötürü Başakşehir Belediyesi'ne ve Başakşehir Belediye Başkanı Yasin Kartoğlu'na teşekkür etti.

Mutluluk verici

Bu tarz programların çocuklar için hem fiziksel hem de ruhi anlamda çok faydalı olduğunu dile getiren Başakşehir Belediye Başkanı Yasin Kartoğlu, " Çok eğlenceli, güzel bir program oldu. Özellikle atla yapılan bu tür egzersizlerin çocuklar için hem fiziksel anlamda hem de ruhi anlamda çok faydası olduğunu biliyoruz. Fırsat oldu, ben de ata bindim. Gerçekten, ata binmek çok güzelmiş. Çocuklarımızın da bu heyecanı yaşaması bizim için mutluluk verici. En güzel gülüşler onların. O gülüşler her zaman farkındalık ile hissedilsin. Çocuklarımız toplumda her zaman kendilerini yer bulsun istiyoruz. Bizim çocuklarımızla etkinliklerimiz devam edecek." diye konuştu. **YAKUP TEZCAN**

Altay Öymen'in adı yaşayacak

CHP eski genel başkanlarından, gazeteci ve yazar Altan Öymen'in Türkçe, İngilizce, Almanca ve Fransızcadan oluşan yaklaşık 12 bin 500 kitap, dergi ve gazete arşivinin yer aldığı 'Altan Öymen Kütüphanesi' Beşiktaş Levent'te açıldı

BEŞİKTAŞ Belediyesi, CHP eski genel başkanlarından Altan Öymen'in yaklaşık 12 bin 500 kitap, dergi ve gazeteden oluşan Altan Öymen Kütüphanesi'ni hizmete açtı. Zübeyde Ana Kültür ve Sanat Merkezi'nde yer alan kütüphanenin açılışına CHP Eski Genel Başkanı Altan Öymen, CHP PM Üyesi Ali Haydar Fırat, CHP İstanbul İl Başkanı Özgür Çelik, CHP Beşiktaş İlçe Başkanı Alican Şen, Beşiktaş Belediye Başkanı Rıza Akpolat, çok sayıda parti temsilcisi, gazeteci ve vatandaş katıldı. Açılışın ardından Zübeyde Ana Kültür ve Sanat Merkezi'nde Prof. Dr. Ersin Kalaycıoğlu ve Altan Öymen'in katılımlarıyla 'Türkiye'de Yerel Seçimler' adlı panel düzenlendi.

Emeği geçenlere teşekkür etti

Açılışta konuşan Altan Öymen, kütüphanenin açılışında emeği geçenlere teşekkür ederek "Bu kütüphanede emeği geçen herkese sonsuz teşekkür ederim. Bu kütüphaneyle uğraşmak ve çabalamak fena bir şey değil aslında. Bu benim hayatım boyunca 1930'lardan itibaren aldığım biriken kitaplarımın bir bölümü. Beşiktaş çok özel bir ilçe. Burada 9 üniversite var. İstanbul'un bir kültür merkezi gibi burası. Burada başka kütüphaneler ve kültürel etkinlikler de yapılıyor. Beşiktaş'ı yönetenlere başarılar dilerim. Kütüphanemiz hayırlı ve uğurlu olsun" ifadelerini kullandı.

Beşiktaş'a özel bir kütüphane

Beşiktaş Belediye Başkanı Rıza Akpolat ise "Göreve geldiğimizden günden itibaren çok özel anlar yaşadık ama bugün en özelini yaşıyoruz. Çok kıymetli önceki dönem genel başkanımız ve birçok kimliğiyle Türkiye siyasetinde var olmuş Altan Öymen başkanımızın adını verdiğimiz kütüphanemizi açıyoruz. Burayı açıyor olmaktan ve Beşiktaş'a kazandırıyor olmaktan büyük bir mutluluk ve onur duyuyoruz. Genel başkanımızın yaşamı boyunca biriktirdikleri, 1930'dan bugüne yaşam emanetleri aslında bir nevi bize teslim edildi. Bu bizim için çok büyük bir gurur. Bize güvendiği için de bu anlamda kendisine yürekten teşekkür ediyorum. Beşiktaş tabii ki çok özel bir nokta. 3 tane sarayı, 9 tane üniversitesi olan yüzlerce iş merkezinin, otellerin ve restoranların olduğu sur dışındaki en eski tarihi yerleşim yerlerinden bir tanesi Beşiktaş. Çok fazla öğrencimizin ders çalışma noktasında kütüphane yokluğunda sorun yaşadığı bir bölge. Göreve gelir gelmez Dikilitaş'ta Oruç Aruoba ve Beltaş İskelesi'nde yer alan kitap okuma alanı hazırladık ve orada da bir kütüphanemiz var. Altan Öymen Kütüphanemiz ile beraber Beşiktaş'ta dördüncü alanımızı oluşturmuş oluyoruz. Sayın genel başkanımızın bize emanet ettiği her şeyi geleceğe taşımak buradaki herkesin görevlerinden bir tanesi olacak. Burada yer alan üniversitelerdeki öğrencileri buraya getirmek ve burada ders çalışmalarını sağlamak ve o kitapları üniversite öğrencileriyle bir araya getireceğimiz çok özel bir alan oldu. Bu salon ayda bir konferans ve panellere ev sahipliği yapacak. Dolayısıyla hem kültür merkezimizi 24 saat yaşayan bir yer haline getirirken hem de kütüphanemizi 24 saat yaşayan bir yer haline getireceğiz. Komşularımızın da çokça dile getirdiği ve ihtiyaç olan bir yerdi burası. Bunu hayata geçirmiş olmaktan büyük bir mutluluk duyuyoruz" dedi. **DHA**

İstanbul'u geziyorlar

ARNAVUTKÖY Belediyesi, Ramazan ayı etkinlikleri kapsamında cami ve türbelere düzenlediği gezilerle vatandaşlara manevi bir atmosfer sunuyor. Arnavutköylü kadınlar, Eyüp Sultan Camii, Ayasofya-i Kebir Camii, Çamlıca Camii, Hz. Yuşa Türbesi ve Camii gibi önemli ibadet mekanlarını ziyaret ederek Ramazan'ın manevi atmosferini doyasıya yaşıyorlar. Kadın Kültür ve Sanat Merkezi aracılığıyla bireysel veya toplu olarak kayıt yaptırabilen vatandaşlar, hafta içi düzenlenen gezilere katılabiliyorlar. Belediye tarafından tahsis edilen araçlarla 09.00-14.00 saatleri arasında gerçekleşen gezilerde, kadınlar dualarını edip ibadetlerini yerine getirme fırsatı buluyorlar. Arnavutköy Belediyesi'nin düzenlediği Ramazan etkinlikleri kapsamında önemli ibadet mekanlarını ziyaret eden Arnavutköylü kadınlar, memnuniyetlerini dile getirdi. Ayten Latif, "Bugün Ayasofya'ya geldik. Burada namaz kıldık, ziyaret ettik. Bizi buraya gönderen Arnavutköy Belediyesi'ne ve Belediye Başkanımız Ahmet Haşim Baltacı'ya çok teşekkür ederim. Daha önce de belediyemiz ile gezilere katıldım. Buradan da Eyüp Sultan'a gideceğiz." şeklinde konuşarak belediyenin düzenlediği etkinliklere olan memnuniyetini ifade etti.

Kaderden kaçılmıyor!

Kaza, 12 Şubat tarihinde TEM Otoyolu Orhanlı mevkiinde meydana geldi. Ankara istikametine ilerleyen Gökhan Ünlü idaresindeki 16 GU 178 plakalı motosiklet, sol şeritten en sağ şeride geçmeye çalıştığı anda arkadan gelen TIR'ın çarpması üzerine kontrolü kaybederek düştü. Daha sonra TIR ve arkasından gelen kamyonetin çarpması sonucunda Gökhan Ünlü hayatını kaybetti. Kazaya karışan sürücüler olay yerinde 5 dakika bekledikten sonra yollarına devam etti. İhbar üzerine olay yerine polis ve sağlık ekipleri sevk edildi. Özel bir hastaneye kaldırılan Gökhan Ünlü, yapılan tüm müdahalelere rağmen kurtarılamadı. Polisin olay yerinde yaptığı incelemenin ardından kaza ile ilgili Anadolu Cumhuriyet Başsavcılığı tarafından soruşturma başlatıldı.

112 gelmeden ayrıldık

Kazaya karışan kamyonetin şoförü emniyetteki ifadesinde, "12 Şubat günü saat 13.30 sıralarında TEM Otoyolu üzerinde benim sevk ve idaremdeki 34 LH 7341 plaka sayılı kamyonet ile babam B.Ö. ile birlikte orta şeritte normal hızımda, hızım tahmini 80 kilometreydi seyir halindeyken, orta şeritte bulunan plakasını bilmediğim beyaz renkli tankerin arkasında ilerliyorduk. Ben sollama yapacaktım, bu yüzden TIR'a yaklaşıyordum, aynalarımı kontrol ediyordum. Öndeki TIR frene bastı, ben de TIR'a yaklaşmamak için frene bastım. O anda benim şeridimin sağ beyaz çizgisinde yerde bir kişi düşmüş vaziyetteydi. Kişiyi ezmemek için hemen direksiyonumu sola kırdım, sol şeride geçtim. Sol şeridim boştu, hemen sol şeritte devam edip dörtlülerimi yaktım. Sağa sinyal verip sağ taraftaki emniyet şeridine geçip durdum. Ben kişinin üzerinden asla geçmedim, en ufak bir ezme olsaydı benim aracım sallanırdı ve ben hissederdim. Asla aracımızda öyle bir sallanma olmadı. Kazada benim bir kusurum bulunmamaktadır. Sonra çevredekiler 112'yi aradılar. Ben ve babam 112 ambulans gelmeden oradan aracımıza binip ayrıldık" dedi. Gökhan Ünlü'nün kanseri yendiği ve son tetkiklerini yaptırmak için Karadağ'a gittiği öğrenildi. Kazaya ilişkin soruşturma devam ediyor. **DHA**

TÜRKİYE EKONOMİSİ SINIF ATLIYOR

Ticaret Bakanı Ömer Bolat, "Geçen yıl 1 trilyon 118 milyar doları aştığımız söylersem bu milli gelirin yaklaşık dört buçuk katı arttığının delilidir. Yani, bir Türkiye'ye dört buçuk Türkiye ekonomisi daha eklenmiş demektir üretim anlamında" dedi

TİCARET Bakanı Ömer Bolat, "Milli gelirimizin 2002'de 230 milyar dolar olduğunu düşünürsek geçen yıl 1 trilyon 118 milyar doları aştığımız söylersem bu milli gelirin yaklaşık dört buçuk katı arttığının delilidir. Yani, bir Türkiye'ye dört buçuk Türkiye ekonomisi daha eklenmiş demektir üretim anlamında." dedi. Bolat, Çorlu Ticaret ve Sanayi Odasında düzenlenen iş dünyası ile buluşma toplantısında, organize sanayi bölgelerinin çok olmasının Türkiye'nin dönüşümünü gösteren önemli göstergeler olduğunu vurguladı. Türkiye'nin büyümeye devam ettiğini ifade eden Bolat,"Milli gelirimizin 2002'de 230 milyar dolar olduğunu düşünürsek geçen yıl 1 trilyon 118 milyar doları aştığımız söylersem bu milli gelirin yaklaşık dört buçuk katı arttığının delilidir. Yani, bir Türkiye'ye dört buçuk Türkiye ekonomisi daha eklenmiş demektir üretim anlamında. Bu kendiliğinden olmadı ki. Siyasi istikrarla oldu. Güçlü siyasi istikrar, güçlü ekonomi yönetimiyle oldu. Halkımız bunu görüyor. Gördüğü için de 17 tane seçim zaferi hediye etti. Allah'a şükür. Çalışan, üreten, halka hizmet edeni, halkımız daima baş tacı ediyor." ifadelerini kullandı.

İsteyen tatile isteyen memlekete

Bolat, gelişen ve büyüyen Türkiye'de halkın refah düzeyinin arttığını, 2002 yılında 3 bin 608 dolar olan milli gelirin geçen yıl 13 bin 110 dolar olarak dört katı artış gösterdiğini aktardı. Türkiye'de son 20 yılda ortalama yıllık 1 milyon ile 1 milyon 400 bin arasında daire satıldığını aktaran Bolat, şunları kaydetti: "Bu daireleri Avrupalılar veya dışarıdakiler gelip almıyor. Bizim insanımızı alıyor. Türkiye'de 2002 yılında 4 milyon otomobil toplam 7 milyon araç varken şu anda 15 buçuk milyonu otomobil toplam 27 milyon araç tescili var. Bu araçlar yollarımızda. Zaten trafik sıkışıklıklarını görüyoruz. 30 bin kilometre duble yollar yapıldı. Binlerce kilometre otoyol yapıldı. Binlerce kilometre hızlı trenler yapılıyor. 400 tane tünel yapıldı, viyadükler yapıldı. Tüp geçitler yapıldı. Onlarca büyük köprüler yapıldı. Bunlar niçin yapılıyor? Ticaret artsın diye. Vatandaşımız rahatça ulaşım yapabilsin, işine gitsin, memleketine gitsin, ticaretine gitsin, tatiline gitsin diye yapıldı." **AA**

ÇİFTÇİNİN YÜZÜ GÜLDÜ

TZOB Genel Başkanı Şemsi Bayraktar, "Türkiye genelinde bugünden 'kuraklık olacak' veya 'kuraklık var' demek doğru değil. Bu ay ve nisanda yağışların mevsim normalleri dolaylarında gerçekleşmesi kuraklık endişesini kaldıracaktır" dedi

BAYRAKTAR, AA muhabirine yaptığı değerlendirmede, dünyada iklim değişikliğinin etkilerinin görüldüğünü, son yıllarda Türkiye'de de artan doğal afetlerin de iklim değişikliğinin sonucu olduğunu söyledi. Aşırı yağış, sel, fırtına, hortum, dolu, don, kuraklık gibi doğal afetlerin yaşanma sıklığının arttığına işaret eden Bayraktar, "İklim değişikliği etkisiyle yaz, kış ve bahar kavramları karışmaya başladı, mevsimler farklılaştı. Kar, kış, yağmur, çamur, sıcak, soğuk demeden üretim yapan çiftçilerimiz, hemen hemen her türlü doğal afetle karşı karşıya kalıyor." diye konuştu. Bayraktar, odalardan alınan bilgiye göre, tarım sezonunun başladığı Ekim 2023'ten bu yana buğday ve arpa üretiminin yoğun olduğu bölgelerde ekim ayı yağışlarının yetersiz olması nedeniyle çoğu çiftçinin ekim yapmak için kasım ayını beklediğini ifade etti. Kasımda ekim yapmak için beklenen yağışın gelmesiyle hem toprağın hem de çiftçinin nefes aldığını dile getiren Bayraktar, Türkiye genelinde şubat ayı yağışlarının mevsim normallerinin yüzde 42 altında gerçekleştiğini söyledi. Bayraktar, "Tarımsal üretim sezonunun başladığı ekim ayından bu yana gerçekleşen toplam yağışlara bakıldığında 5 ayda Türkiye genelinde normaline göre yüzde 8 artış görüldü. 5 aylık kümülatif yağışlar toplamında artış olsa da yağışların Ege, Akdeniz ve İç Anadolu bölgelerinde azalması üreticileri tedirgin ediyor." dedi.

Kışın yağmura doyduk

Bayraktar, tarımsal üretim için yağış kadar sıcaklığın da önemli olduğuna dikkati çekerek şöyle devam etti: "2023 yılı yaz mevsimi son 53 yılın en sıcak yedinci yaz mevsimi olurken ağustos ayı, son 53 yılın en sıcak ikinci ağustos ayı oldu. Böylesine sıcak bir yaz mevsiminin ardından eylül, ekim, kasım, aralık ve ocak ayları sıcaklıkları da normalin üzerinde gerçekleşti. Yine şubat ayı ortalama sıcaklığı 7,5 dereceyle normalin 3,4 derece üzerinde seyretti. Şubat ayı da son 53 yılın en sıcak ikinci şubat ayı olarak kayıtlara geçti. Kış aylarında sıcaklıkların mevsim normallerinin üzerinde olmasıyla yağışlar kar yerine daha çok yağmur şeklinde gerçekleşti." Şubatta yağışın azalması ve kış ayları sıcaklıklarının yüksek olmasıyla artan fare popülasyonunun hububata zarar vererek maliyetleri artırdığına işaret eden Bayraktar, yüksek sıcaklığın meyvelerde erken çiçeklenmeye neden olduğunu ve bazı bölgelerde don gerçekleşmesi durumunda meyvelerde verim kaybı yaşanabileceğini söyledi.

Endişeler ortadan kalktı

Bayraktar, özellikle verimli bir hububat sezonu için ekim döneminde ve bahar aylarında yağışların yeterli olmasının önemine dikkati çekerek, "Yağışların azaldığı şubat ayı sonrasında mart ayının ilk 10 gününde gerçekleşen yağışlar çiftçileri sevindirdi. Türkiye genelinde bugünden 'kuraklık olacak' veya 'kuraklık var' demek doğru değil. Bu ay ve nisanda yağışların mevsim normalleri dolaylarında gerçekleşmesi kuraklık endişesini kaldıracaktır." dedi. Suyun verimli kullanımının önemine de işaret eden Bayraktar, tarımsal sulamada yer altı barajlarının kullanımının artması ve kuraklığa dayanıklı bitkilerin yetiştirilmesinin teşvik edilmesi gerektiğini kaydetti. **AA**

PETROL ÜRETİMİMİZ ARTACAK

Enerji ve Tabii Kaynaklar Bakanı Alparslan Bayraktar, Gabar'da günlük 37 bin varil petrol ürettiklerini belirterek, "Ramazan sonunda 40 bin varile çıkacağız. Hedefimiz, yıl sonu 100 bin varil" ifadesini kullandı

Bakanlıktan yapılan açıklamaya göre, Sarıyer Ayazağa Atatürk Stadı'nda iftar programına katılan Bayraktar, Üsküdar'da Mehmet Genç Kütüphanesi'nde gençlerle bir araya geldi. Burada yaptığı konuşmada, Şırnak'ın Gabar Dağı bölgesinde 2021'de çok büyük bir petrol keşfi yaptıklarını anımsatan Bayraktar, "Burada 1 milyar varillik bir petrol var. Şu anda çok hızlı bir şekilde üretimini gerçekleştiriyoruz. Günlük 37 bin varile çıktık. Ramazan sonunda 40 bin varile çıkacağız. Hedefimiz, yıl sonu 100 bin varil. Bu, şu anda Türkiye'nin üretiminin iki katından fazla hale gelmesi demek." değerlendirmesinde bulundu. Bayraktar, Sakarya Gaz Sahası'ndaki doğal gaz üretimine ilişkin şunları kaydetti: "Şu anda günde 3,7 milyon metreküp üretiyoruz ve evlerimizde bu gazı kullanmaya başladık. Bu daha başlangıç. Bu üretimi arttırmamız lazım. Yeni sahaları keşfetmemiz lazım. 2024 yılında yeni aramalarla, yeni kuyularla, yeni müjdelerle sizi buluşturabiliriz."

Biz kararlılık içindeyiz

Enerji arz güvenliğinin önemine dikkati çeken Bayraktar, "Birinci hedefimiz, Türkiye'nin artan enerji talebini kesintisiz, ucuz ve kaliteli bir şekilde sağlamak. İkinci hedefimiz, maalesef Türkiye'nin enerjideki en büyük problemi, dışa bağımlılık. Türkiye, kullandığı enerjinin üçte ikisini ithal ediyor. Doğal gazın neredeyse tamamını, petrolün yüzde 92'sini, kömürün yüzde 40'ını ithal ediyor. Bu kadar büyük bir enerjiyi ithal ettiğiniz zaman döviz ödüyoruz." ifadesini kullandı. Bayraktar, Türkiye'nin nükleer enerji alanındaki hedeflerine ilişkin şu değerlendirmelerde bulundu: "Türkiye, enerjinin şampiyonlar liginde olması gerekiyor. 1950'lerden başlayan Türkiye'nin nükleer hedefi var. Sayın Cumhurbaşkanımızın liderliğinde Türkiye, nükleerde de Cumhuriyet tarihinin en önemli adımlarını attı. Dünyanın en büyük nükleer şantiyesini görmenizi isterim. Akkuyu'da 30 bin kişi çalışıyor. İlk reaktörü bu sene devreye almak istiyoruz. Bu santralin yapılmaması için de doğrudan, açık, örtülü birçok adımlar atılıyor. Biz kararlılıkla devam ediyoruz."

Türkiye enerjide devrim yapacak

Bakan Bayraktar, Türkiye'nin en kısa zamanda yenilenebilir, yerli kaynaklar ve nükleeri kullanarak enerji üreten bir ülke haline geleceğinin altını çizerek, "Bunları yaptığımızda Türkiye hakikaten bir anlamda enerjide devrim yapacak, enerjide çağ atlayacak ve bu enerjideki hamleler de ekonomiye doğrudan yansıyacak. Birçok alanda daha farklı, çok daha iyiye gitmiş bir Türkiye olacağız." ifadelerini kullandı. **AA**

BİTKİSEL ÜRETİM İLERİ GİDECEK

Tarım ve Orman Bakanı İbrahim Yumaklı, "2022 yılı sonu itibarıyla bizim bitkisel üretim rakamımız 129 milyon tondu. 2023'te bu rakam 137 milyon tona çıkmış durumda. İnşallah 2024 yılında bu rakamı çok daha ileriye taşıyacağız" dedi

YUMAKLI, Adana İl Tarım ve Orman Müdürlüğü'nde düzenlenen tohum dağıtım programında, tarımın tarih boyunca insanlığın varoluşunun temel dayanaklarından olduğunu söyledi. Tarımın gıda temini için ön önemli sektörlerden olduğunu ifade eden Yumaklı, "2050 yılında tahminler onu gösteriyor ki dünya nüfusu 10 milyar olacak, ülkemiz nüfusu da yaklaşık 100 milyon, hatta 100 milyonu aşacak. Bu nüfusu doyurmak, yetecek derecede gıdayı üretmek elbette son derece kritik, önemli. Bu sorunun üstesinden gelebilmenin tek yolunun üretimde verimliliği arttırmak ve aynı alandan daha fazla üretim yapılmasını sağlamak." diye konuştu.

Sürdürülebilir tarım vurgusu

Yumaklı, tarımda verimlilik konusunun önemine değinerek, sözlerini şöyle sürdürdü: "Bizler sürdürülebilir bir tarımsal üretim yapmalıyız. Ürettiklerimizi verimli bir şekilde üretmeliyiz. Verimli bir şekilde ürettiğimiz ürünlerin kalitesi yüksek olmalı. Geleceğe dair planlarımızı daha iyi yapabilmemiz için kayıtlılığımız yüksek seviyede olmalı ve bütün bunlardan elde edilen kazancın, gelirin tekrar sektöre yatırım olarak geri dönmesini sağlamamız gerekir. Verimlilik konusu son derece zorlu bir süreç. Tohumdan hasada kadar o zaman diliminin içerisinde bazısı bizim kontrolümüzde olan, bazısı da bizim kontrolümüzde olmayan birçok etkene, birçok önemli hususa sahip. Tohum da işte bunun en hayati, en önemli başlangıç noktası. Hastalıklara dayanıklı, bulunduğu iklime uyum sağlamış, gerçekten istenen kalitede dirençli tohumların olması tarımdaki üretimin ve verimliliğin en önemli şartı. İyi nitelikli tohumların ortalama verimi yüzde 25 oranında etkilediğini biliyoruz. Hatta bazı ürünlerde bu oran çok daha yukarılara çıkabiliyor. Bu sebeple verimlilik konusu üretimin arttırılmasında, maliyetlerin de düşürülmesinde en önemli hususlardan bir tanesi.

Türkiye ilk 10 ülke arasında

Bakan Yumaklı, tohumculuğun artık ülkelerin kendi yeterliliğinin, hatta özgürlüğünün anahtarı olarak görüldüğünü anlatarak, şöyle konuştu: "Ülkemizde de bunu pek çok kereler ifade ediyoruz. Bu konudaki yanlış bilinen doğruların ya da doğru bilinen yanlışların kendi mecrasına dönene kadar biz de bunları tekrar etmeye devam edeceğiz. Ülkemiz dünyadaki tohumculukla alakalı ilk 10 ülkeden bir tanesi. Özellikle son dönemde tohumculukla ilgili araştırma geliştirme yapan hem firma sayısı arttı hem de bakanlık olarak özellikle Tarımsal Araştırmalar ve Politikalar Genel Müdürlüğümüzün bu konudaki çalışmaları artık sadece ulusal düzeyde değil, uluslararası düzeye taşmış durumda. Bugün şunu söylüyorum; çok gönül rahatlığıyla dün Şanlıurfa'daydık, orada da aynı şeyi konuştuk. Her şey sıfırlanmış olsa biz yine sıfırdan başlayacak güce, kabiliyete yeterli sayıda ürünün gen bankalarımızdaki saklamış olduğumuz o nüvelerine, örneklerine sahibiz hamdolsun."

Büyük aşama kaydettik

Yumaklı, Türkiye'nin iklim koşulları açısından tohumculuğun geliştirilmesiyle alakalı büyük avantajlara sahip olduğunu, bu alanda son 22 yılda çok büyük bir aşama kaydedildiğini belirtti.Özellikle yerli tohumun stratejik değerinin bilincinde olduklarını, bu konuda özel ve ciddi çalışmalar yapıldığını bildiren Yumaklı, gen bankasında 37 ata tohumunun diğer ürünlerle beraber koruma altında tutulduğunu dile getirdi. **AA**

DAMGA
YIL:20 SAYI: 6020 25 MART 2024 PAZARTESİ
İmtiyaz Sahibi: Damga Reklamcılık ve Yayıncılık A.Ş. Adına
Mehmet MERT
Genel Yayın Yönetmeni ve Sorumlu Yazı İşleri Müdürü
Ekrem HACIHASANOĞLU
Yazı İşleri Müdürü
Anıl BODUÇ
Haber Müdürleri
Barış KIŞ
Asker AVŞAR
Görsel Yönetmenler
Türkan ERVAN
Taylan DAŞDÖĞEN
Tekirdağ Bölge Temsilcisi
İrfan DEMİR
Haber Merkezi:
Bahadır SÜGÜR - Politika
Selvi SARITAÇ - İstihbarat
Müge Cesur ÖZMEN - Kültür - Sanat
Yakup TEZCAN - Yerel
Osman KÖSE - Ekonomi
Dağıtım:
Turkuvaz - Şenol YENE
Salih DOĞAN
Ayhan İKİZ
Hasan Eraslan YILDIRIM
YAYIN TÜRÜ: Yerel Süreli Yayın
REKLAM, ABONE VE REKLAM HABER:
GSM: 0533 975 32 26 - 0533 025 04 19
YÖNETİM MERKEZİ
Büyükşehir Mah. Belediye Cad. Beylicium AVM Kat: 3 No:101-102
Beylikdüzü / İSTANBUL Tel:+90 0212 871 36 06
www.gazetedamga.com.tr
damgaweb@gmail.com
Basım Yeri: Arslan Güneydoğu Matbaacılık -
Osmangazi Mah. 3143 Sk. No: 6/2 ESENYURT/İSTANBUL Tel: 0212 886 17 94
Hukuk Danışmanı: Av. D. Cemal KARAL
Gazetemiz basın meslek ilkelerine uymaya söz vermiştir.
Gazete Damga'da yayınlanan yazı, fotoğraf ve haberlerin tamamı veya bir kısmı kaynak gösterilmeden kullanılamaz

CHP'YE GÜÇ VERMEK ZAMANI

AK Parti'nin İzmir adayı Hamza Dağ'a tepki gösteren CHP Genel Başkanı Özgür Özel, AKP'li Cumhurbaşkanı Erdoğan'a gönderme yaparak, "Hamza Dağ'ı da o atadı arkadaşlar. İzmir'e kayyum atamaya çalışıyor. Bunlara karşı CHP'ye, cumhuriyete güç vermek zamanıdır" dedi

Cumhuriyet Halk Partisi (CHP) Genel Başkanı Özgür Özel, İzmir Foça'da miting düzenledi. Özel burada yaptığı açıklamada, CHP'nin Foça adayı Saniye Bora Fıçı için destek istedi. Özel, Fıçı için "Sonuna kadar güveniyorum, kefilim" ifadelerini kullandı. 31 Mart yerel seçimlerine ilişkin mesaj veren Özel, "14-28 Mayıs seçimlerinde çok istediğimiz, hep birlikte çok çalıştığımız, sonuca çok üzüldüğümüz birini yüzyılın son seçimini kaybettik. Ama bizim hepimizin bir tek görevi var; yılmamak, üzülmemek, tükenmemek ve vazgeçmemek..." diye konuştu.

CHP için çağrı yaptı

"İkinci yüzyıla partimiz büyük bir değişimle, dönüşümle girdi" diyen Özel, "İkinci yüzyılın ilk sandığı, haftaya bu saatlerde sandığın içine atılacak oylarla şekilleniyor olacak" ifadelerini kullandı. CHP Genel Başkanı Özel, şunları söyledi: "Bu yerel seçimden çıkacak sonuç, geneldeki iktidarı dengeleyen, ezilenlere, yoksullara, emeklilere, emekçilere, çiftçilere, esnaflara sahip çıkacak bir sosyal demokrat iktidar için, güçlü bir ana muhalefet partisi ve Cumhuriyet'in ikinci yüzyılının ilk genel seçimlerinde iktidara Atatürk'ün partisini yeniden iktidara getirecek kadrolara ve partiye güç vermek sizlerin elindedir."

15 erkek 15 kadın aday

"Gelecek seçimde 15 tane erkek aday olacaksa 15 tane de kadın aday olacak" ifadesini kullanan Özel, şunları kaydetti: "Ve yine adayların yarısı 40 yaş altıysa yarısı 40 yaş üstü olacak. Tecrübeyle deneyimi gençliğin enerjisiyle; erkeklerin enerjilerini, güçlerini ve ısrarlarını kadınların zekasıyla, çözüm odaklı olmalarıyla, cesaretleriyle, enerjileriyle birleştireceğiz. Türkiye'de bıyıklı, erkek partilerden her yaştan gençlerimizle ve yarı yarıya kadınların söz sahibi olduğu bir partiyle ayrışacağız."

Sarı kart gösterme zamanı

Emeklilerin sorunlarına değinen Özgür Özel, "Geçen sene 5 liraydı, 7 bin 500 lira 1500 simit alırdı. Bu sene gevrek 10 lira oldu, 10 bin liraya bin tane alıyorsun. Hesap bin 500 gevrek alandan bin gevrek alana gerilemiş. Bu kaybın adı birilerinin eliyle hepimizin cebinden zenginlere servet transferidir" ifadelerini kullandı. Özel, şunları ifade etti: "31 Mart günü sandıklar dile gelip konuştuğunda AK Parti, Cumhur İttifakı 'belki Foça'yı kaybettik, belki İzmir'i kaybettik, biz yine emekliden oy alıyoruz, biz yine köylerden oy alıyoruz, kimse maaşa, zamlara bakmıyor' denirse, mayısta Erdoğan'a oy verenler yine oy verirse hayat pahalılığının siyasette bir maliyeti yok diye düşünecekler, zamların bir maliyeti yok diye düşünecekler. Onun için emekliler, köylüler, çiftçiler; bu seçimde AK Parti'ye sarı kartı göstermenin zamanıdır, bu seçimde zaten Yerel seçim mesajı veren Özel, "Bu seçim sağ-sol seçimi değil; bu seçim iyi hizmet edecek bir yöneticiyi başa geçirme seçimi. Bu seçim, pahalılıktan bıkmış, yoksullaştırılmış milyonların hükümete isyan seçimi" ifadelerini kullandı.

HABER MERKEZİ

İzmir bunlara geçit vermez

AKP'nin İzmir adayı Hamza Dağ'ın "bağımsız aday" gibi seçim kampanyası yapmasına tepki gösteren Özel, şunları söyledi: "İzmir'de rozeti çıkararak, bıyığı incelterek, genel başkanlarının fotoğrafını asmayarak bir yarışa girişenler var. İzmir'in bütün gençlerini bu tehlikeye dikkat çekmek istiyorum. Getirdikleri aday geçmişte alkol yasası görüşülürken gece 22.00'den sonra alkol satılmamasını '20.00'den önce satılsa ne olur, hiç satılmasa ne olur' diyen aday, gelmiş şimdi içkili mekanları geziyor, gelirsek karışmayız diye." Özel, "Boğaziçi'ndeki rektörü kim atadıysa Hamza Dağ'ı da o atadı arkadaşlar. İzmir'e kayyum atamaya çalışıyor. Buna İzmir geçit vermeyecek" vurgusunu yaptı.

İSTANBUL'U TEKRAR KAZANACAĞIZ

Yeniden Refah Partisi Kağıthane İlçe Başkanlığı, seçim çalışmaları kapsamında ilçede bir konvoy düzenledi. İstanbul'da 1994 ruhunu tekrar yaşatacaklarını söyleyen Altınöz, "1994'te nasıl İstanbul Büyükşehir'i kazandıysak, 2024 yılının 31 Mart akşamı da İstanbul'u tekrar kazanacağız. Ahlaklı belediyeciliğe çok az kaldı. 1 Nisan itibarıyla da inşallah nerede kalmıştık diyeceğiz" dedi

YENİDEN Refah Partisi seçim çalışmaları kapsamında Kağıthane ilçesinde bir konvoy düzenledi. Yeniden Refah Partisi İstanbul Büyükşehir Belediye Başkan Adayı Mehmet Altınöz ve Kağıthane Belediye Başkan Adayı Burhan Asaf Şafak'ın da katıldığı konvoya çok sayıda vatandaş eşlik etti. Yeniden Refah Partisi Kağıthane Seçim Koordinasyon Merkezi'nden hareket eden vatandaşlar Kağıthane'nin Talatpaşa Caddesi, Çeliktepe, Yahya Kemal ve Hamidiye Mahallesi güzergahında konvoy oluşturdu. Daha sonra Altınöz, Şafak, parti temsilcileri ve vatandaşlar Merkez Mahallesi'nde bir restoranda bir araya gelerek oruç açtı. İftar programı Kuran-ı Kerim tilavetiyle başladı. Daha sonra Altınöz, bir konuşma gerçekleştirdi.

Muhteşem bir konvoy gerçekleştirdik

Programda konuşan Yeniden Refah İstanbul Büyükşehir Belediye Başkan Adayı Mehmet Altınöz, "Biz bu sabah Maltepe ilçemizde bir esnaf ziyareti çalışması yaptık. STK ziyaretleri çalışmalarımızı yaptık. Her ilçemizde olduğu gibi Maltepe ilçemizde de gerçekten çok ciddi bir teveccüh var. Maltepe ilçemizde Küçükağa Hacıefendioğlu başkanımız inşallah orada belediyeyi kazanacak. Görmüş olduğumuz kadarıyla yine ahlaklı belediyeciliğe Maltepe'de çok az kaldı. Bugün de akşama doğru buraya geldik. Kağıthane ilçemizde muhteşem bir konvoy gerçekleştirdik, binlerce araçtan oluşan bir konvoy. Otobüslerimiz, minibüslerimiz, tüm ses araçlarımız ve teşkilatımızın güzide mensuplarıyla burada saatlerce süren bir konvoy gerçekleştirdik. Belediye başkan adayımız Avukat Burhan Asaf Şafak ve bendeniz Mehmet Altınöz büyükşehir belediye başkan adayı olarak burada Kağıthaneli kardeşlerimizle heyecanımızı paylaştık. Onlar da bizimle heyecanlarını paylaştılar. Çok güzel oldu açıkçası biz çok memnun kaldık. Birçok kişi bize el salladı, işaretimizi yaptı. Erbakan Hoca'mızın tamam inşallah işaretini de bizlere yapmak suretiyle bizleri desteklediklerini ifade ettiler" dedi.

Üye sayımız sürekli artıyor

Altınöz, "Her zaman söylediğimiz bir şey var. Biz aslında teşkilatımıza heyecan vermeye geliyoruz ama heyecan bulmak suretiyle ayrılıyoruz. Ahlaklı belediyeciliğe çok az kaldı. Bugün yine görmüş olduğunuz manzara bizleri çok memnun etti. Gerek Maltepe'de gerekse Kağıthane'de çok memnun olduk. Burada belediyeyi kazanacağımıza inancımız tam. İlçelerimizdeki bu başarı tabii bizim büyükşehirde de başarımızı getiriyor. Seçimlere yaklaşık olarak 8 günümüz kaldı. 31 Mart akşamı da inşallah buradaki heyecanı tüm teşkilatlarımızla birlikte yaşayacağımıza inanıyoruz. 500 bin üye sayımıza çok az kaldı. Üye sayımız da çok ciddi artıyor. Her gittiğimiz yerde insanlar adeta bize üye olmak için bir bakıma kuyruğa giriyor. Bu bizi çok memnun ediyor. Yine en son Maltepe'de mesela bugün yapmış olduğumuz bir ziyarette bir pastanede yaklaşık 9 kardeşimizi üye yaparak çıktık. Üye sayımız hızla artıyor" diye konuştu.

Hep birlikte mücadele edeceğiz

Altınöz, "Aynı zamanda bugün Şanlıurfa'da muhteşem bir miting yaptık. Genel Başkanımız Sayın Fatih Erbakan Bey ve Şanlıurfa'daki arkadaşlarımız, adayımız Mehmet Kasım Gülpınar'ın da katılmış olduğu muhteşem bir miting yapıldı. Bu mitingde yaklaşık 250 bin kişinin katıldığından bahsediliyor. Yine aynı heyecanı, aynı coşkuyu inşallah yarın İstanbul'da Zeytinburnu'nda 15 Temmuz Meydanı'nda gerçekleştirmeyi planlıyoruz. Bu mitingimiz saat 15.00'de. Buradan aynı zamanda sizlerin vasıtasıyla tüm İstanbullu kardeşlerimizi, hemşehrilerimizi bu mitinge davet ediyorum. Burada da amacımız en az 100 bin kişinin katılması. O mitingde bu coşkuyu, bu heyecanı Şanlıurfa'da bugün yaşayan kardeşlerimiz gibi inşallah yarın biz de İstanbul'da yaşamak istiyoruz. İstanbul'daki mitingle birlikte dosta güven düşmana korku vererek şu anda Gazze'de büyük sıkıntı yaşayan, adeta bir yaşam mücadelesi veren kardeşlerimize de bir mesaj vereceğiz. İsrail'in Müslüman kardeşlerimize uygulamış olduğu zulme karşı bu miting en büyük cevaplardan birisi olacak. Bu mitingde Yeniden Refah'ın gücünü göstereceğiz. Bugün zaten Şanlıurfa'da gösterdik, İstanbul'da da göstereceğiz inşallah. İstanbul'da 1994 ruhunu tekrar yaşatacağız. 1994'te nasıl İstanbul Büyükşehir'i kazandıysak, 2024 yılının 31 Mart akşamı da İstanbul'u tekrar kazanacağız. Ahlaklı belediyeciliğe çok az kaldı. 1 Nisan itibarıyla da inşallah nerede kalmıştık diyeceğiz. Yeni gelmedik, geri geldik diyeceğiz ve kollarımızı sıvayarak işimize başlayacağız" dedi. **DHA**

damgaweb@gmail.com

Hasan Servet ÖKTEM

KONUK YAZAR

Haiti son çıkışta

Yolsuzlukların, siyasi istikrarsızlığın ve asayişsizliğin gelenek haline dönüştüğü Haiti'yi 2012 yılından itibaren izliyorum. Küba görevim sırasında sorumlu olduğum Karayipler'deki ilave 9 ülkeden birisi de Haiti idi. İki kez ziyaret ettiğim bahtsız ülkeyi bir yandan yozlaşmış politikacılar batırıyor, diğer yandan tabii afetler vuruyor. Haiti'de son defa 2016 yılında seçimler yapıldı, o tarihten bu yana seçim düzenlenemiyor. 2019'daki seçim akaryakıt darlığı, hayat pahalılığı ve ayyuka çıkan yolsuzluklardan ötürü sokakları dolduran kitlelerin yoğun protestoları nedeniyle yapılamadı.

* * * *

Uluslararası toplumun yoğun baskısıyla, 2021 eylül ayında, Parlamento ve Başkanlık seçimlerinin birlikte düzenlenmesi üzerinde mutabakat sağlandı. Seçimlere 2 ay kala, cumhurbaşkanı Jovenel Moise evinde profesyonel yabancı bir suikast ekibi tarafından öldürüldü. Cinayetin ardından hakimiyet çetelere geçti. Suikastten 10 gün önce başbakan atanan Ariel Henry'den (tıp doktoru), ülkeyi seçime taşıması genel beklenti idi. Ancak, hükümet ile muhalefet arasında mutabakat sağlanamadı. Ülke son 3 yıl içinde giderek zıvanadan çıktı, tarihindeki en uzun ve en ölümcül krizin içine yuvarlandı.

* * * *

2022 yılında 100 kadar çeteye bağlı 3 bin çete mensubu mevcut iken, bugün 300 çete bünyesinde, 6 ila 12 bin arası çete üyesi, Haiti'yi, özellikle başkent Port-au-Prince'i yaşanılmaz hale getirmiş durumdalar. 2023'te çete teröründen ölenlerin sayısı 4 bine yükseldi. Başkentin yüzde 80'i çetelerin hakimiyetinde, başkente giden tüm yollar bunların kontrolünde. Hastaneler, okullar kapalı, doğumlar evlerde oluyor. G-9 adlı çete ve başındaki "barbekü" lakaplı Jimmy Cherizier, sadece ülkesinde değil, tüm bölgede tanınan medyatik bir figür haline dönüştü. Rakip çete G-PEP ise daha düşük bir profil izliyor. Bazı semtlerde insanların çetelerle mücadele etmek üzere "mahalle tugayları" adıyla savunma grupları oluşturdukları biliniyor.

* * * *

Başbakan Ariel Henry'nin, talep etmesi üzerine, geçen sene, BM Güvenlik Konseyi'nin onayıyla ve ABD'nin gayretleriyle, Kenya önderliğinde 2 bin kişilik bir polis gücünün adaya gönderilmesi kararlaştırıldı. Ancak Kenya ile Haiti arasında bir anlaşma bulunmadığı gerekçesiyle sorun çıktı. Sorunu aşmak üzere, başbakan Ariel Henry'nin, geçtiğimiz şubat ayında, CARİCOM (Karayip Ülkeleri Teşkilatı) dönem başkanlığını yürüten Guyana'yı ve Kenya'yı ziyaret etmek üzere ülkesinden ayrılmasıyla çetelere gün doğdu.

* * * *

Henry'nin yokluğunu fırsat bilen çeteler, aralarındaki rekabeti bir kenara koymak suretiyle güçlerini birleştirdiler. Karakollara, limana ve 2 hapishaneye saldırdılar; 4 bin civarında mahkumu serbest bırakarak çetelerini eleman yönünden takviye ettiler. Daha da ileri giderek hava alanının kontrolünü ele geçirmek suretiyle başbakanın Haiti'ye dönüşünü engellediler. Porto Riko'da mahsur kalan Ariel Henry, görevinden istifa ettiğini duyurdu.

* * * *

Jamaica'da düzenlenen CARİCOM (Karayip Ülkeleri Teşkilatı) liderler Haiti'yi seçimlere taşımak üzere 7 kişilik bir Başkanlık Konseyi oluşturulması kararlaştırıldı. Konseyin atayacağı yeni başbakanın yönetiminde, gerekli yasal çalışmaların ardından ve Kenya önderliğindeki polis gücünün Haiti kolluk kuvvetleriyle birlikte güvenliği sağlamasını takiben, seçimlerin düzenleneceği duyuruldu. Halen, tespit edilen siyasi grupların kendilerine tahsis edilen Konsey üyelerini seçip CARİCOM'a bildirme aşamasının tamamlanması bekleniyor. Bir pürüz çıkmadığı takdirde, önümüzdeki haftalarda yeni başbakan ve yeni kabinenin açıklanması sözkonusu. Kenya makamları, geçiş dönemi hükümetinin göreve başlamasının ardından polis gücünün Haiti'ye hareket edeceğini açıkladılar. Haiti için uçurumdan önceki son çıkış sayılan CARİCOM'un yol haritası önünde, çetelerin dışında büyük bir engel yok gibi duruyor. Yeni yönetimin, elleri kanlı çeteleri, müzakereler yoluyla mı, yoksa silah yoluyla mı tasfiye edeceğini önümüzdeki dönemde izleyeceğiz.

* * * *

Geçtiğimiz 2-3 yıl içinde Haiti'ye dair yazılarımda, ülkede büyük kriz ve kaos yaşandığını, uçurumun eşiğine gelindiğini, uluslararası toplumun Haiti'nin elinden tutması icap ettiğini hep dile getirmiştim. Bu defa da tekrarlıyorum. Dibe vuran Haiti'nin, çok geciken seçimleri 2024 yılında huzur ortamında ve adil koşullarda gerçekleştirerek yeni bir dönemin kapısını aralaması tüm bölgeye rahat bir nefes aldıracaktır.

İttifakı destekleyin!

BBP Genel Başkanı Mustafa Destici, seçim çalışmaları kapsamında Elazığ'a geldi. Kovancılar ilçesinde Belediye başkan adayı Vahap Gök için vatandaşlardan oy isteyen Destici, daha sonra Yazıkonak beldesini ziyaret etti. Burada seçim koordinasyon merkezini ziyaret eden Destici, sonra kent merkezinde partisinin il binasında açıklamalarda bulundu. Türkiye'nin, dünyanın en güvenli seçimlerinin yapıldığı ülkelerin başında geldiğini belirten Destici, "Jandarmamız, hem kırsal kesimde asayişimizi sağlamada hem terörle mücadelede büyük bir özveri ile adeta mücadelelerine destan yazarak devam ediyorlar. Seçimlerin güvenliğinin sağlanmasında şehir merkezlerinde polisimiz etkin rol alıyor. Münferit olaylar yok mu var. Bizim de karşılaştığımız olaylar olmuştur. Ama genele baktığımızda Türkiye'de seçimler sağlıklı bir şekilde yapılıyor. Jandarma neymiş? Sandıklara müdahale ediyormuş. Sandıkların başına gelip sandık başkanları ve görevlerini darp ediyormuş. Böyle bir iftira gerçekten çok acımasızca bunu tarif edecek söz bulamıyorum. Belki münferit bazı hadiseler yaşanmış olabilir ama bunu bütün jandarmaya bu şekilde yüklemek ve her yerde böyle oluyormuş gibi bunu ortaya koymak çok çirkin ve yanlış şeyler. CHP'nin Genel Başkanı tabii toy, bazen ağzından çıkanı kulağı duymuyor. Daha sonra geri toparlamaya çalışıyor. Birkaç hadisede biliyorsunuz 'Sürçü lisan ettim, affola' gibi bir takım şeyler dedi. İnşallah bu da sürçü lisandır. Yoksa bu kabul edilebilecek bir şey değildir. Özgür Özel'e diyoruz ki jandarmamızdan, askerimizden, polisimizden özür dile, dolayısıyla onlarla uğraşmayı bırak. Sen millete dön, 'milletin oyunu nasıl alırım' bunun hesabını yap" dedi.

7 düvele karşı İMAMOĞLU!

apaydinoktay@gmail.com
Oktay APAYDIN
damgaweb@gmail.com

Muhalefet cenahında yer alan partilerin çoğu, o partilerin adayları 31 Mart'ın ne anlama geldiğini anlamış değil…Türkiye'nin nereye koştuğunun, Türkiye'nin nereye evrilmek üzere olduğunun farkında değiller…Bu seçim 14 Mayıs seçiminde yapılan hataların tamir edildiği seçim olmalıydı…Bu seçim muhalefetin tek bir yürekle Cumhur İttifakı'nın karşısına dikildiği seçim olmalıydı…Tabii ki her parti, seçime kendi logosuyla kendi adayıyla girme hakkına sahip. Ama görüyorsunuz bu seçim o seçim değil…Muhalefet farkında değil ama aslında bu seçim muhalefetin varlık yokluk seçimi…

Muhalefet sadece 10 bin lira emekli maaşından yükleniyor bunun da bir anlamı yok. Ortalık yangın yeri yarım file doldurmak için pazarda enaz 500 liraya gereksinme duyuluyor..Bunu bilen AKP ve adayı Kurum sokaklarda, ekonomik krizi çözerse yine AKP çözer diye ortalıkta dolaşıyor. İktidar değil misiniz, hani faiz neden enflasyon sonuç diye ülkenin iki yılını yiyip bitirmediniz mi, krizi bizzat yaratmadınız mı ellerinizle, ülkeyi en yüksek faiz batağına sürüklemediniz mi... Trilyonlarca lirayı para babalarına aktarmadınız mı faiz olarak.Diyecek ciddi muhalefet yok!

Soğanla patatesle çalı fasulya ile kahve toplantısı yapan muhalafet adyı görmedim. Demek onlarda bu işi AKP çözer! havasında hayırlısı olsun. Yalnız inandığım tek şey var. Bu seçim güzel şeyler de olacak.Büyükşehirlerin önemli bölümü CHP'nin olacak. İstanbullular yine AKP'ye okkalı bir ekonomik tokat atacak. Seçimin iki sürprizi ise Yeniden Refah ve Zafer Partisi. İki de kaybedeni olacak ama onları yazmayayım hep birlikte değerlendiririz.

İstanbul İmamoğlu'nun

İstanbul yeni dönemin kilidi… Cumhur İttifakı kazanırsa 2028 seçimine giden yolda önüne çıkacak, toplumu motive edecek, harekete geçirecek son engeli de bertaraf etmiş olacak…Mesele İmamoğlu'nun kazanıp kazanmaması meselesi değil…Mesele muhalefet ayakta kalacak mı kalmayacak mı meselesi…Bence kalacak İmamoğlu'da İstanbul'da hatta Türkiye de demokrasi de kazanacaktır.

Kurum bile ne var bunda diyor

İstanbul'da sadece Kurum sahaya çıkmadı. 17 bakanla devlet bütün imkanlarıyla sahada. Yarın öbür gün Devlet Başkanı da İstanbul'a gelecek. O da mitingler yapacak. İmamoğlu sadece Kurum'a karşı yarışmıyor. Devletin imkanlarına karşı yarışıyor…Daha açık ifadeyle; İmamoğlu resmen devletle yarışıyor… Bu duruma da gizlemiyorlar. TV söyleşisinde Kurum'a soruldu. Kem küm etmedi. Açık açık devlet beni destekliyor dedi. Ne var bunda demeye getirdi.

O zaman sormadan edemeyeceğim bu nasıl seçim?Devlet bir adayı destekliyor!..Devlet taraf!..Bu nasıl devlet anlayışıdır? Devlet neden CHP'nin, İyi Parti'nin ve diğerlerinin adaylarını desteklemiyor da AKP'nin adayını destekliyor? Devletin seçim yarışında işi ne? Devlet, devlet diyoruz ya, bizim anladığımız manada devlet yok artık… Batı standartlarında devlet yok artık… Demokratik bir rejimin devlet düzeni yok artık… Peki ne var?

Parti devleti var… AKP devleti var…

Üstelik Anayasal, üstelik yasal. Bahçeli sayesinde Devlet Başkanı partili oldu; bütün yapı alt üst edildi. Eskiden vali ilde devletin temsilcisi olarak tanımlanıyordu. Bu tanım Kanun Hükmünde Kararname ile değiştirildi. Vali ilde Cumhurbaşkanı'nın temsilcisi ve idari yürütme vasıtasıdır denildi…Yani yasa gereği, mecburen aynı zamanda AKP Genel Başkanı'nın da temsilcisi de oluyorlar.Parti devletinin tohumu böyle atıldı…Devletin tüm imkanlarını kullanan bakanlar sadece Cumhurbaşkanı'na sorumlu. Yasama organı ile bağları yok.Devlet Başkanı İstanbul'a gidin Kurum'un kazanması için çalışın diye direktif verince mecbur sahaya indiler…İmamoğlu 31 Mart seçimi için devletle yarışıyor demem bundan.Cumhur İttifakı'nın adayı devlet gücüyle seçimi kazandı diyelim. Erdoğan'ın değişiyle İstanbul geri alındı!..Sonra ne olacak, 2028 kadar geçen süreçte neler yaşanacak? Kanal İstanbul'a kazma vurulacak bu belli… Başka…Bazı alanlarda yapısal ve ideolojik düzenlemelere gidilebilir. Siyasal İslam felsefesi kamu hayatında varlığını hissettirebilir. Diyanet ve tarikatlar öğrenim hayatında daha fazla etkin olabilir. Nesil yetiştirme projesi hızlandırılabilir.İktidar, mecburen kabuğuna çekilen muhalefetin üzerine giderek onu daha da etkisiz hale getirebilir. Zaten kızgın ve kırgın olan muhalif seçmenden koparabilir. Göstermelik muhalefet haline dönüştürebilir…

NOT ALIYORUZ BASKISI!

Ekonominin bataklığı konusunda dile getirilen gerçeklerden cumhurbaşkanı çok rahatsız. Dün baktım "Bunları söyleyenleri not alıyoruz" benzeri sözler dile getirdi. Bir tehdit dili şüphesiz ki. Kimse yazmasın söylemesin korksun otursun oturduğu yerde.Bence seçim sonrası milletin başına gelecekler konusunda muhalefet çok daha sıkı durmalı.Evet genel seçimde değiliz. Ama kent bazında pahalılığa karşı üretici çözümlerinin üzerinde yoğunlaşmak kenti yönetmeye kararlı adayların kürsü vaatleri içinde yer almalı. Dahası, bizzat çözümler üretmeli...Meyve sebze ekip biçemezler şüphesiz ama kent çevrelerinde üretici birliklerini harekete geçirebilirler. Millet et balık kurumları önünde kuyruğa giriyor. Mansur Yavaş bu et meselesine el atmış.Seçimi hangi kesim belirleyecek ?Bunca krize rağmen anketlerde AKP'nin oyları epey yüksek. 10 bin TL emekli maaşı üzerinde durmadan konuşmak, demek ki bugünkü durumu açıklamaya yetmiyor.Kimse kalkıp da şimdiye kadarki gibi en kolaycı bir dil ve düşünce kullanarak "Muhalefet muhalefet yapabilseydi iktidarı çoktan devirirdi" diye cehalet gösterisiyle ortalıkta dolaşmasın.Oldum olası, AKP iktidarını gelip de buna dayatmak kolaycılığı yok mu, bunu da bir cehalet birikimi olarak buraya not düşeyim. Seçim sonrası tartışılacak konu olarak bu bir kenarda dursun.

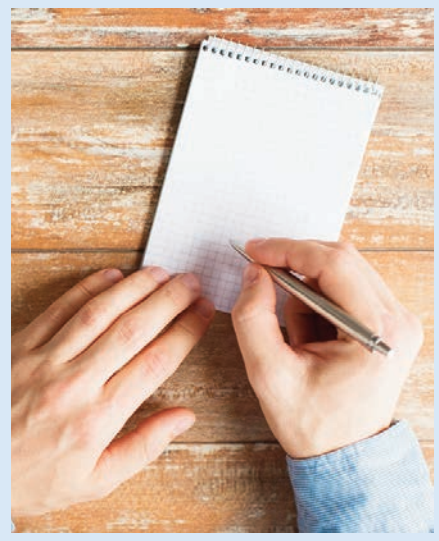

Bu gidişe ses çıkaran kalmaz…

Hep söylüyorum, hep yazıyorum; Rusya gibi oluruz. Defalarca yazdım.Taa o zaman Erdoğan Putin gibi olmak istiyor dedim. Bu seçimi alırsa 2028'e kadar Putin gibi olur… Belediye başkanı çıkaramayacaklarını biliyorlar ama…Muhalefet partiler hala yüzde kaç oy alırım hesabında…Muhalefet partileri hala 31 Mart sonrasının dengeleriyle meşgul…Muhalefet partileri hala bu seçimin önemini idrak edememiş halde…Yenilirlerse sadece CHP yenilmiş olmayacak. Hepsi yenilecek. Esameleri okunmayacak…Farkında değiller…Umarım seçmen farkındadır…

Emeklinin hali ne olacak?

Kaale alsa, önemsese bulup buluşturup üç beş kuruş da olsa aylıklarını arttırır gönüllerini almaya çalışırdı. (İzninizle küçük bir parantez açayım. TDK'ya göre kaale almak kale almak diye yazılır kaale almak diye okunur.

Bu ayrıntıyı bilmek zorunda değiliz babında okunduğu gibi yazmayı tercih ettim)Erdoğan kabinesiyle yaptığı toplantıdan sonra noktayı koydu. Emeklilere idare edin para yok dedi…Emeklilerin sıkıntısını kabul etti ama bekleyin mesajı verdi…Neyi bekleyecekler...Devlet gelirlerini artıracak, kazancını yukarı çekecek böylece emeklilerin gelirleri de artacakmış!..Ölme eşeğim ölme!Soru şu, Erdoğan neden emeklilerin derdine derman olmak için formül aramıyor? Neden? Tamam… 'ülkenin tüm yatırımlarını durdursak, eğitim ve sağlık harcamalarının tamamını buraya aktarsak ve kamu çalışanlarına maaş vermesek bile karşılayamıyoruz' dedi… Devletin kasasının tam takır kuru bakır olduğunu ilan etti…Bir anlamda iflas bayrağını çekti…Ama seçim var?Yerel seçim ama Erdoğan için çok önemli. İstanbul'u, Ankara'yı, Antalya'yı, Adana'yı, Muğla'yı, Trakya'yı daha birçok kenti geri almak istiyor… Denilyor ki; bu seçimin kaderini belirleyecek olan emekliler… Hayır değil… Erdoğan hesabını kitabını yaptırdı. Zor durumda olan kaç milyon emekli var?

10 bin lira aylık alan…

6 milyon mu? Hadi 12, 13 milyon alanları da katalım. Diyelim ki 16 milyon emeklinin 10 milyonu zor geçiniyor. Çünkü 25 bin , 30 bin, 35 bin alan emekliler var. Onların çıtı çıkmıyor.Zor durumdaki emekliler illere ilçelere dağılmış halde. Bulundukları ilin seçim sonucunu etkileyecek güçleri yok… Güçleri olsa Erdoğan para yok mara yok dinlemez şak diye zammı verirdi…Seçimi kaybetsem bile EYT'lilere maaş bağlamam, bu ülkeye ihanettir dedi. Seçimi kaybetmemek için EYT'lileri sistemin içine soktu. Maaş bağladı. Bütçe zorlanır, hazinede para yok, ülke bu yükün altından kalkamaz demedi… Seçimi kazanayım da gerisini boş ver mantığıyla hareket etti. Yalan mı? Genel seçim olsa bulup buluşturur, gereğini yapardı. Zaten Mayıs seçimi öncesi yaptı. Seyyanen zam verdi. Emekli sevindi temmuzda artış yapmayarak geri aldı…Yani emekli seyyanen kazık yemiş oldu!.. İstanbul'daki zor durumdaki emekliler İstanbul seçimini etkiler mi? Hayır… Sayısal çoğunlukları yetmez…Kayseri'deki zor durumdaki emekliler Kayseri seçimini etkiler mi? Antalya'daki, Ankara'daki, Adana'daki, Trabzon'daki, Karabük'teki, Diyarbakır'daki…Hayır… O zaman neden sıkıntıya girsin, neden emeklilerin cebine para koysun ki!...

Emekli yerlerde sürünüyor!

DİSK-AR tarafından hazırlanan ve 23 Mart 2024'te kamuoyuyla paylaşılan "Avrupa'da ve Türkiye'de Emeklilerin Durumu" isimli araştırmadan özet bulgular şöyle: Türkiye'de ortalama emekli aylığı merkez Avrupa ülkelerinin 6'da biri: Ortalama emekli aylığı İspanya'da 1.417, Fransa'da 1.485, Almanya'da 1.552, İtalya'da 1.582, Belçika'da 1.717, Hollanda'da 2.003 avro iken Türkiye'de 237 avro! Avro cinsinden emekli aylığı Türkiye'de 2012 ve 2021 arasında yüzde 33,6 azaldı. Avrupa'da Türkiye'den daha düşük aylığına sahip ülke sayısı 2012'de 9 iken 2021'de 1'dir.Avrupa'da 2012'de Türkiye'den daha düşük yaşlılık aylığına sahip 11 ülke varken 2023'te yalnızca 2 ülke vardır. 2012'de 447 avro olan Türkiye'de ortalama yaşlılık aylığı, 2021'de yüzde 37,2 gerileyerek 281 avroya düştü. Emekli aylıklarına Türkiye'de Avrupa'nın yarısından daha az kaynak ayrılıyor: Emekli ödemelerinin GSYH'ye oranı AB-27 ortalamasında yüzde 9,5 iken Türkiye'de yüzde 4,1'dir. Türkiye'de aktif/pasif oranının çok düşük olduğu iddiası doğru değildir: 2021 itibarıyla Avrupa ülkelerinde aktif/pasif oranı ortalama 1,6 iken Türkiye'de bu oran 1,9'dur.2002 yılında Türkiye'de ortalama emekli ve hak sahibi aylık ve geliri asgari ücretin yüzde 22 fazlası iken 2023'te yüzde 26 altına düştü. 2002'de ortalama emekli aylığının kişi başına GSYH'ye oranı yüzde 46,4 iken 2024'te yüzde 27,7'ye geriledi. 2002 yılında yüzde 36,6 olan çalışan veya iş arayan emeklilerin oranı Aralık 2023'te yüzde 55,3'e yükseldi. Bütçede emeklilerin payı düşüyor: 2008-2024 arasında SGK'ye yapılan bütçe transferlerinin oranı 5,2 puan azaldı.SGK'de emekliler için yeterince kaynak var: Prim gelirlerinin emekli aylıklarını ve sağlık ödemelerini karşılama oranı 2002'de yüzde 61 iken 2023'te yüzde 76,4'e yükseldiEn rahatsız olduğu konuda 'onları not alıyoruz'Bence muhalefet yeterince yüklenmiyor ekonomi konularında. Bunları çeşitlendirmesi gerek ve arada enflasyonu nasıl düşürebileceklerine de değinmesi. Çünkü halk röportajlarında millet de bir çözüm göremiyor. TV'lerde işte üç yıl önce beş yıl önce 2003'te şu kadardı şimdi bu kadar, hesabından da öte geçilmiyor. Yani milletin zaten derinlemesine yaşadıklarının ve söylediklerinin aynısını millete aktarıyorlar.

İstanbul yeni dönemin kilidi… Cumhur İttifakı kazanırsa 2028 seçimine giden yolda önüne çıkacak, toplumu motive edecek, harekete geçirecek son engeli de bertaraf etmiş olacak…Mesele İmamoğlu'nun kazanıp kazanmaması meselesi değil…Mesele muhalefet ayakta kalacak mı kalmayacak mı meselesi…Bence kalacak İmamoğlu'da İstanbul'da hatta Türkiye de demokrasi de kazanacaktır.

31 MART BAYRAM OLACAK!

Atatürk Havalimanında düzenlenen 'Yeniden Büyük İstanbul Mitingi'nde konuşan Cumhurbaşkanı Recep Tayyip Erdoğan, "İnşallah sizlerle birlikte ramazanın bayramı gelmeden 31 Mart'ı milli irade bayramı haline getireceğiz. Büyükşehir ile ilçeleriyle İstanbul'un belediyecilik hizmetlerinde yeni bir dönemin kapılarını beraberce açacağız. İstanbul'un 5 yıllık fethet devrine son vererek şehrimizde eser ve hizmet siyasetini inşallah tekrar başlatacağız" dedi

DAMGA SELVİ SARITAÇ HABER

Cumhurbaşkanı Recep Tayyip Erdoğan'ın katılımıyla Atatürk Havalimanı Millet Bahçesi'nde Yeniden Büyük İstanbul Mitingi gerçekleşti. Mitinge Cumhurbaşkanı Erdoğan, eşi Emine Erdoğan'la birlikte katıldı. Cumhurbaşkanı Erdoğan'ın yanı sıra AK Parti İstanbul Büyükşehir Belediye Başkan Adayı Murat Kurum ile 39 ilçe belediye başkan adayları da mitingde yer aldı. Sabahın erken saatlerinden itibaren binlerce insan ellerinde Türk bayrağı ve AK Parti bayraklarıyla alana giriş yaptı. Cumhurbaşkanı Erdoğan miting alanına helikopter ile geldi. Erdoğan havadan miting alanını inceledikten sonra alana iniş yaptı. Cumhurbaşkanı Erdoğan miting alanındaki vatandaşlara konuşma yaptı.

CHP zulmünden kurtaracağız

Cumhurbaşkanı Recep Tayyip Erdoğan, "İstanbul'un fethi için 8 asır boyunca milletlerin Fatihlerin, kumandanların rüyasına giren şehir. Ama bu şehri CHP zulmünden 31 Mart'ta kurtarmamız gerekiyor. Buna var mıyız? Ana kademe varmıyız? Hanım kardeşlerim var mıyız? Öyleyse bir hafta, durmayacağız gece gündüz demeden, çok çalışacağız. Anadolu'da gittiğim her yerde söylüyorum. İstanbul'daki hemşehrilerimizi lütfen arayın. Telefonlarınız dinmesin. Arayın ve inşallah 1 Nisan'da İstanbul yeniden sahiplerine kavuşsun. Bu İstanbul ki, mihmandarı, nebevi, Eyüp Sultan hazretlerinin uğrunda surları dibinde son nefesini verdiği yerdir. Bu İstanbul ki Osmangazi'nin evlatlarına İstanbul'u aç gülzar yap diye vasiyette bulunduğu Kızılelma'dır. Bu İstanbul ki Fatih Sultan Mehmet Han'ı 21 yaşında Fatih olarak dünyanın gördüğü en büyük Balkanlardan biri yapmıştır. Bu İstanbul ki asırlar boyunca kendi vatandaşlarına yurt, mazlumlara umut, mağdurlara gönül köprüsü olan anne şehirdir. Bu İstanbul ki Roma'dan Bizans'a Osmanlı'dan Cumhuriyet'e adeta gerçek gibi işlenerek sanat eserine dönüştürülmüş bir hazinedir. Bu İstanbul ki şairlerin bir taşına dünyaları değişmedi, sadece bir semtini sevmeye ömrünün yetmeyeceğinden korktuğu şehirdir. Bu İstanbul ki, ressamların, asırlardır çizdiklerini seyyahların, asırlardır gezdikleri halde her defasında yeni güzelliklerini keşfettikleri şehirdir. Bu kardeşinizin de doğduğu, büyüdüğü her nefesini hamdederek içine çektiği her karışına aşkla bağlı olduğu İstanbul maşallah bugün bir başka güzel. Bugün burada coşkun akan ırmak misali yatağına sığmayan bir İstanbul görüyorum. Bugün burada 31 Mart'ta şehrine sahip çıkmaya hazırlanan İstanbullu kardeşlerimi görüyorum. Her anı başlı başına bir şiir olan bu güzel şehirde, bugün bir kez daha sizlerle birlikte olmaktan büyük bir memnuniyet duyuyorum. Öncelikle İstanbul'a ve İstanbullulara teşekkür borcumu ifade etmek istiyorum. Geçtiğimiz yıl yapılan 14-28 Mayıs seçimlerinde Cumhur İttifakı'na, milletvekilliğinde yüzde 46.5'a yakın cumhurbaşkanlığında yüzde 48'i aşkın destek verdiğiniz için her biri. Hepinize şükranlarımı sunuyorum" dedi.

İstanbul bunları hak etmiyor

Cumhurbaşkanı Erdoğan, "İstanbul'un kadirşinaslığının örneği olan bu desteğinden memnun kaldık. Ama gönlümüz aramızdaki muhabbetin seyrine uygun şekilde daha yüksek oranlardan yana. İnşallah 31 Mart'ta İstanbul'u muradına kavuşturarak bu hedefimize de ulaşacağız. Ne yapacağız? Sağlam aday sağlam adam Murat Kurum'la, İstanbul'da yeni bir dönemi başlatacağız. Tabii bunun için bir hafta. Çok çalışacağız. Şimdi sizden öyle bir ses vermenizi istiyorum ki şu boğazın iki yakasında da açılmasın. Hazır mıyız. İstanbul iki kıtanın iki denizin iki cihanın şehri İstanbul, milletimizin serveti, göz bebeği İstanbul. Güzellikte, insan zirvesi İstanbul. Göreni hayran, yaşayanı meftun, hayal edeni bile mutlu İstanbul senin için ne söylesek ne desek eksik kalır. Biz de sözün bittiği yerde, altyapısıyla üst yapısıyla insana dair tüm unsurlarıyla sana hizmete talihimiz öyleyse soruyorum size. 31 Mart'ta Türkiye yüzyılı şehirleri için hazır mıyız? 31 Mart'ta Türkiye yüzyılı şehirleri için kararlı mıyız? 31 Mart'ta gerçek belediyeciliği tercih ediyor muyuz. Bunun için seçim gününe kadar ana kademe kadın kolları, gençler, kapı kapı dolaşmaya var mıyız? Hanımlar var mıyız? Gençler var mıyız? İstanbul'la birlikte Türkiye haritasının tamamını Cumhur İttifakı'nın renkleriyle boyamaya var mıyız? İşte benim sevdam İstanbul budur. İşte benim son nefesime kadar ömrümü vakfettiğim İstanbul budur. Aşkım İstanbul budur. Sevdam İstanbul budur. İnşallah sizlerle birlikte ramazanın bayramı gelmeden 31 Mart'ı milli irade bayramı haline getireceğiz. Büyükşehir ile ilçeleriyle İstanbul'un belediyecilik hizmetlerinde yeni bir dönemin kapılarını beraberce açacağız. İstanbul'un 5 yıllık fethet devrilen son vererek şehrimizde eser ve hizmet siyasetini inşallah tekrar başlatacağız. 31 Mart seçimlerinin aziz İstanbul'la birlikte tüm vilayetlerimiz, tüm vatandaşlarımız için hayırlara vesile olmasını diliyorum. Rabbim hepinizden razı olsun diyorum" diye konuştu.

İstanbul metotları bize aittir

Cumhurbaşkanı Erdoğan, "Bir haftayı çok iyi geçirmemiz lazım. Durmak, yok, yola devam. Sevgili İstanbullular, bu kardeşinizi İstanbul'a belediye başkanı yaptığınız zaman İstanbul'un hali neydi? Çöp, çukur, çamur. CHP de mi? Bu. Peki bu Ekrem denilen arkadaş burada göreve başladıktan sonra ne değişti? Yine çöp çukur yarı zavallı mesai bunu yaptı.

Cumhurbaşkanı Erdoğan, "Hala kafası karışık, kararını verememiş varsa, eve gidince onları arayınız. Kırgınlık varsa gidereceğiz, kafasında soru işaretleri varsa cevap vereceğiz. Önceki seçimlerde başka adaylara oy verip mevcut yönetimden rahatsız olan kardeşlerimize ulaşacağız" diye konuştu.

Şimdi de bakıyorsunuz israftan bahsediyorum. Ya israf sende. Sen her şeyi israf olarak zaten yaptın. Ve akıllı belediyecilik diyor nerede akıllı belediyecilik? Akılsız belediyecilik şu İstanbul'da neler çekmedik yahu? Neler? Şimdi bütün bu dönüşümü, devranı Allah'ın izniyle değişmeye var mıyız? Şu bir hafta gece gündüz demeden çalışıyor muyuz? Kardeşlerim ana kademe durmuyoruz artık. Yakın markajla çalışacağız. Çok koşacağız. Çok çalışacağız ve yeniden İstanbul muradını gerçekleştireceğiz. İstanbul öyle bir şehirdir ki buraya sahip olunamaz. Şu Haliç neydi rezillik. Orayı bütün o çamur deryasından bu kardeşimiz ekibiyle kurtardı. Ve oradan 9.5 kilometre Alibeyköy'deki taş ocağına o çamurun o pisliği biz aktardık. Ve şimdi orada oyun parkları var. Buraya ancak hizmet ederek layık olmaya çalışılır. Şimdi Haliç'te balık tutuluyor, Haliç'te üzülüyor. Bu durum dururken olmadı. Kardeşinizle oldu. Oradan beni başbakanlığa gönderdiniz. Oradan Cumhurbaşkanlığına gönderdiniz. Ve bu kardeşiniz de sizlere hakim olmaya değil, hizmetkar olmaya geldik. Kendini İstanbul'un sahibi zanneden ne bu şehri ne bu şehrin insanlarını hiç anlamamış olanlarla bir yere varılmaz. Hamdolsun biz belediye başkanlığımızda, başbakanlığımızda, cumhurbaşkanlığımızdan 30 yıldır bu şehrin emrindeyiz. İstanbullu kardeşlerimizin hizmetkarıyız. Yarım asrı bulan siyasi hayatmıza bu şehri düşünmediğimiz onun için ne yapabileceğimizin sancısını çekmediğimiz tek bir günümüz yoktur. Bu sayede ulaşımıyla, suyuyla Haliç'iyle yeşil alanlarıyla, çevresiyle, temizliğiyle, konutuyla İstanbul'u yeni bir lige çıkardık. Ya sıkılmadan utanmadan metro yapacağım diyor. İstanbul'daki mevcut metroların tamamı bize aittir bize. Bunları biz yaptık. Bizden sonra gelen arkadaşlarımızla aynı heyecanla eser ve hizmet siyasetini sürdürdü. Bizden devraldıkları hizmet bayrağını düzeltmek için çalışan belediye başkanı arkadaşlarımın tamamını şükranla anıyor, 3 yıl önce ebediyete intikal eden merhum Kadir Topbaş abimize Allah'tan rahmet diliyorum" şeklinde konuştu.

İstanbul ortak geleceğimizdir

Mitingte konuşan AK Parti İBB Başkanı Adayı Murat Kurum ise "İstanbul bizim sevdamız. İstanbul bizim ortak geleceğimiz. Ve bu geleceği hep birlikte inşa edeceğiz. Barışın şehri İstanbul'da barış içinde yaşayacağız. Birbirimizin hukukuna, birbirimizin yaşam tarzına her zamankinden daha fazla saygı göstereceğiz. Hiç kimseyi, hiçbir kesimi asla görmezlikten, duymazlıktan gelmeyeceğiz. Bu şehrin her bir insanı, her bir ferdi İstanbul Büyükşehir'den eşit ve adil hizmet alacak. Buradan İstanbul'umuzun güzel insanlarına sesleniyorum. 31 Mart'ta gelin, gerçek belediyecilikten yana olun. 31 Mart'ta gelin, İstanbul'un geleceğinden yana olun. 31 Mart'ta gelin, sağlam İstanbul'dan yana olun. Her oy bir tohumdur. Hizmet görürse yeşerir, emek verilirse fidan olur, karşılık bulursa orman olur. Haydi İstanbul şehrine oy ver. Şehrine oy ver ki, İstanbul; hizmet bulsun. Huzur bulsun. Mutluluk bulsun. Sen yaparsın, sen cesursun. Çünkü sen İstanbul'sun. Çünkü sen İstanbullusun. Ve şimdi sizlere soruyorum, 31 Mart'ta İstanbul'un fetret dönemini hep birlikte bitirecek miyiz? 31 Mart'ta Yeniden İstanbul diyecek miyiz? 31 Mart'ta her evinde, her hanesinde İstanbul'un muradı diyecek miyiz? Ben bu duygularla sözlerime son verirken başta Cumhurbaşkanımız Sayın Recep Tayyip Erdoğan olmak üzere, MHP Lideri Sayın Devlet Bahçeli ve BBP Genel Başkanı Sayın Mustafa Destici'ye, demokrasimizin kalesi, şehirlerimizin koruyucusu Cumhur İttifakı'mız adına elini taşın altına koyan, sorumluluk üstlenen, birlikte gayret gösterdiğimiz tüm ilçe belediye başkan adaylarımıza, bizimle 80 gündür sahada gece gündüz çalışan teşkilatlarımıza, bizi yalnız bırakmayan herkese saygılarımı ve şükranlarımı sunuyorum" ifadelerini kullandı.

mustafadolu49@gmail.com

Mustafa DOLU

HALKIN AVUKATI

Bay Kemal sahaya ya da televizyona çıkmalısınız!..

Yenilik ve değişim diye seçimi kazananlar Genel başkanlık MYK ve Parti Meclisinin bir kısmını değiştirmekten başka bir değişim yapmadılar.

Bir başka değişim daha yapıldı. İstanbul'da kazanılmış 14 belediye başkanlığının yaptıklarına bakılmaksızın dokuzunu değiştirdiler.

Yapılan değişikliklere başka eklemek gerekirse İstanbuldaki 39 ilçe adaylarının salt çoğunluğu İBB'nin bürokratları ve danışmanlarından oluştu.

Bazı ilçelerde meclis üyeleri oluştuktan sonra bir araya gelince listede yer alanların birbirlerini tanımadıkları anlaşıldı. Üyelikler tespit edilirken, partideki geçmişlerine, liyakata, eğitim durumlarına ilçelerdeki demografik yapıya bakılmadan yazıldığı eş-dost ahbap. Çavuş, hemşehriliğin ön planda olduğu görüldü.

Üye profili

Bir ilçenin meclis üyeleri listesinde yer alan bir şahsın iddialara göre, parti ile alakası olmayan, ilçe başkanlığının nerede olduğunu bilmeyen, geçmişinde dini ağırlıklı bir partiye hizmet ettiği ileri sürülen, ülkemizin kurucusu Gazi Mustafa Kemal Atatürk'e hakarete varan sözler sarf ettiği iddia edilen birinin İstanbul'un önemli bir ilçesinin Meclis Üyeliği listesinde seçilebilecek yerden aday gösterildiği belirtiliyor.

Yine bir ilçenin Belediye Başkan adayı meclis üyesi adayları ile yaptığı toplantıda, **"Arkadaşlar liste sıralamasında yerinden memnun olmayanları biliyorum. İsteyen istifa edebilir. Hem çalışmalarımızda hap benim yanımda değil Mahallelerinizde çalışmanızı öneririm"** dedikten sonra, meclis üyesi adaylarının da, **"Biz muhtar adayı mıyız ki, mahallemizde çalışalım İlçemizin her yerine biz hizmet götürmeyecek miyiz?** diyerek itiraz ettikleri belirtiliyor.

Evet Kemal Bey!

Bunlar bir iki örnek. Döneminizde 11 büyükşehir Belediye Başkanlığını kazandınız. Önümüzdeki Pazar günü yapılacak seçimde bunları muhafaza etmek ve ilave büyükşehir ve iller katmak için herkes harıl, harıl çalışıyor.

Ak Parti kanadı İstanbul'u kazanmak için var gücü ile sahada, Belirtildiğine göre bakanların hemen hepsi İstanbul'da konuçlanmış. Cumhurbaşkanı, Erdoğan son hafta tamamen İstanbul'da olacak ve ilçelerde mitingler düzenleyecekmiş.

Evet Kemal Bey, sizin kişilik ve başkanlığınıza önem veren CHP'lilerden bazıları, değişim ile size hareket yapıldığı düşüncesiyle sanki partiye küsmüş gibiler. Her ne kadar Genel Başkan Özgür Özel, **"Herkes baba ocağına dönsün. Kapımız arkasına kadar her vatandaşımıza açık"** diyor ama, bu çağrıya karşın siz, **"Diktiğim fidana hiç kıyarmıyım"** diyorsunuz

Fidana kıyamayacaksınız sahaya çıkın

Bazı kaynaklar İstanbul'un kritik olduğunu bazı ilçelerin kaybedilip bazılarının kazanılacağını belirtiyorlar. Bu durumda Özgür Özer Bey'in sizinle ilgili bağlarının iyi olduğu kamuoyunca biliniyor. Ayrıca Ekrem Bey'le sizin baba-oğul ilişkisinde olduğunuz da unutulmadı. Bu durumda aranızda bir gerginlik var mıdır, yok mudur bilinmez ama, son bir haftada bir araya gelen ve bir görüntü verin.

İmamoğlu'nu Ablası saydığı Akşener'de terk edip, onu beceriksiz, hatta tek rakibi olarak ilan ettiğine göre, Ekrem Bey'e sahip çıkın. Böylece CHP'ye size yapılanlardan dolayı küskün durumda olan ve sandığa gitmeyeceklerini belirten partililerin ikna edilmesi için bir araya gelin, sahaya çıkın veya bir televizyon kanalında beraber görüntü verin ve partililerle diğer vatandaşlara çağrıda bulunun. Bunu fidanım dediğiniz partiniz için bu partinin Genel Başkanlığını yapan biri olarak yapmanız gerektiği kanaatindeyim.

Böylece size karşı olduğu sanılan yenilikçi ve değişimcilerin değişim adına bir şey yapmadıklarına karşın onları mahcup edin ve partiye enerji katın. Partiye küsen ya da küsmüş gibi görünenleri Özgür Bey gibi baba ocağına davet edin.

Kumpaslara dikkat!

Her seçim öncesi bir takım kumpaslar ve yalanlar hazırlanıp kamuoyuna sunulduğunu hepimiz biliyoruz.

Bu günlerde CHP İstanbul il binasının satın alınmasını bazı insanlar diline doladı ve bir takım TV kanallarında laga-luga yapmaya cahilce konu ve mevzuatı bilmeden devam edip ahkâm keserek halkı yanlış bilgilendiriyorlar. Aslında o laga-Luga konuşmaları Dezenformasyon Kanunu'na da muhaliflik oluyor.

Lagalugacılar belli ki gayrimenkul alım satımıyla ilgileri olmamış. Arkadaşları bilgilendirmek açısından belirteyim. Bir mülk alınırken pazarlık edilir. Sonra satış işlemleri başlayınca mülk sahibinin isteği doğrultusunda kapora verilir. Tescil gününde ise yine mülk sahibinin isteği doğrultusunda bedel ya peşin ya da banka havalesi ile ödenir. Bunu Tapu Tescil Memuru zaten, "Bedeli mukabilini aldın mı?" diye sorar ve mülkün satışını gerçekleştirir. Bu sırada Alıcı ve satıcının harçlarını yatırıp yatırmadığını kontrol eder ve satışı gerçekleştirerek imzalatır ve tescil ettirir.

O TV'lerdeki çok bilenler gibi vergi kaçtı mı, yatırılmadı mı gibi konulara bakmaz. Tapu Daireleri sadece satış ve alım harcını tahsil eder. Gerisi Maliye Bakanlığı Gelirler Genel Müdürlüğü'nün işidir.

Zaten konu adalete intikal ettiğine göre boşu boşuna konuşmak ne sizlere ne de başkalarına bir şey kazandırmaz. Bunu bilesiniz.

YEREL SEÇİME SAYILI GÜN KALDI

Türkiye'de yaklaşık 61 milyon seçmen, 5 yıl boyunca görev yapacak yerel yöneticilerini seçmek için 31 Mart'ta sandığa gidecek

YÜKSEK Seçim Kurulunun (YSK), 31 Mart'ta yapılacak Mahalli İdareler Genel Seçimleri'ne ilişkin açıkladığı takvim işliyor. Takvime göre, 21 Mart'ta başlayan propaganda serbestliği, 30 Mart Cumartesi saat 18.00'de, aynı tarihte başlayan seçim yasakları ise 31 Mart saat 23.59'da sona erecek. Kayıtlı 61 milyon 441 bin 882 seçmenin bulunduğu seçimde, 1 milyon 32 bin 610 genç ilk kez oy kullanacak. 34 siyasi partinin adayının yarışacağı seçimlerde, ülke genelinde 206 binden fazla sandık kurulacak. Seçimde 81 il, 973 ilçe ve 390 belde belediye başkanı ile 50 bin 336 muhtar belirlenecek, il genel meclisi ve belediye meclisi üyeliği seçimleri yapılacak.

Seçmen kağıdı şart değil

Seçmenler, nerede ve hangi sandıkta oy kullanacağını, Yüksek Seçim Kurulunun internet sitesinden, e-Devlet kapısından, YSK'nin Seçmen Sorgulama Mobil Uygulamasından veya 444 9 975 numaralı YSK Çağrı Merkezi'nden kontrol edebilecek. Seçmenin nerede oy kullanacağını gösteren seçmen bilgi kağıdının getirilmesi zorunlu olmayacak. Seçmen, üzerinde T.C. kimlik numarası bulunan resmi nitelikteki herhangi bir belgeyle oy kullanabilecek. Seçimlere 34 siyasi parti katılacak. Partilerin oy pusulasındaki sıralaması şöyle: AK Parti 1, İYİ Parti 2, Sol Parti 3, Büyük Birlik Partisi 4, Memleket Partisi 5, Anavatan Partisi 6, Demokratik Sol Parti 7, Yeniden Refah Partisi 8, Halkların Eşitlik ve Demokrasi Partisi (DEM Parti) 9, Türkiye Komünist Partisi 10, Anadolu Birliği Partisi 11, Zafer Partisi 12, Halkın Kurtuluş Partisi 13, Türkiye Komünist Hareketi 14, Bağımsız Türkiye Partisi 15, Gelecek Partisi 16, Yeni Türkiye Partisi 17, CHP 18, Emek Partisi 19, HÜDA PAR 20, Hak ve Özgürlükler Partisi 21, Ocak Partisi 22, Adalet Birlik Partisi 23, Demokrat Parti 24, Güç Birliği Partisi 25, Millet Partisi 26, Milli Yol Partisi 27, Adalet Partisi 28, Aydınlık Demokrasi Partisi 29, MHP 30, Türkiye İşçi Partisi 31, Demokrasi ve Atılım Partisi 32, Saadet Partisi 33, Vatan Partisi 34. **AA**

BY MEHMET
MODA EVİ
ZARAFETİN & ŞIKLIĞIN ADRESİ

ÜTÜ, KURU TEMİZLEME TAMİRAT VE
TADİLET İŞLERİ BAY/ BAYAN KİŞİYE ÖZEL DİKİM HİZMETLERİ

bymehmetmodaevii
Bymehmetmodaevi

ADRES: Cumhuriyet mahallesi Atatürk bulvarı No:3 Kapı No: 66
Beylikdüzü/İstanbul Beycity Çarşı, 34510 Beylikdüzü/İstanbul

ÜCRETSİZ SERVİS ☎ +90 (532) 576 14 39

Büyükçekmece'nin yeni buluşma adresi

the LUCCAS CAFE BISTRO
MOMENTS OF PLEASURE

Sabahları eşsiz kahvaltı lezzeti, gün boyu lounge, eşsiz steak ve dünya mutfağı lezzetleri nargile ve alkollü içecekler

the LUCCAS
MOMENTS OF PLEASURE

Haftanın belirli günleri canlı müzik ve sürpriz DJ performansı

REZERVASYON
0530 739 30 40

Fatih Mahallesi, Kordonboyu Caddesi 39-B İç Kapı 2, D:2, 34522 Büyükçekmece/İstanbul

www.haberdar.com.tr

Özgür haberciliğe açılan pencere

HABERDAR BİR TIK ÖTENİZDE

BİNOM ENERJİ
OFİS KIRTASİYE
VE OZALİT

OFİS MALZEMELERİ
T-SHIRT/KUPA/PLAKET
A3/A4/A5 KAĞIT ÇEŞİTLERİ
SİYAH-BEYAZ/RENKLİ KOPYA
ÜNİVERSİTE HAZIRLIK
BRANDA
OZALİT
DİJİTAL BASKI
LAZER KAŞE
POSTER/AFİŞ
KARTVİZİT
BROŞÜR
YARDIMCI KAYNAKLAR
KATALOG
TYT-AYT-LGS
FOLYO BASKI/KESİM
KPSS SETLERİ
STICKER

0543 945 87 90
0506 177 00 06
0212 879 02 15

ozalit@binomenerji.com - ofis@binomenerji.com - binomofisozalit.com.tr
Birlik San. Sit. Girişi Keleşoğlu Plaza Dükkan No:19-20 Beylikdüzü/İST.

Ukrayna ordusu Kırım'a saldırdı

Ukrayna ordusunun, Rusya'nın yasa dışı ilhak ettiği Kırım Yarımadası'na yoğun saldırıda bulunduğu bildirildi

SÖZDE Sivastopol Valisi Mihail Razvojayev, sosyal medya hesabından yaptığı açıklamada, Moskova saatiyle 22.44'te hava saldırısı alarmı verildiğini duyurdu. Sivastopol'deki bütün hava savunma sistemlerinin çalıştığını aktaran Razvojayev, ordunun Ukrayna'nın hava saldırılarında kullandığı hedefleri imha etmeye çalıştığını kaydetti. Rus ordusunun 10'dan fazla Ukrayna roketini havada imha ettiğini bildiren Razvojayev, 1 çocuk ve 1 kadının yaralandığını belirtti. Havadan düşen parçaların şehrin değişik yerlerine düştüğünü ve zarar verdiğini kaydeden Razvojayev, "Sivastopol ve Güney koylarında dumanlar yükseliyor." ifadesini kullandı. Ayrıca Kırım Köprüsü'nün bir süreliğine kapatıldığı bildirildi. Sosyal medya hesaplarında Kırım'da Rus askeri bölgelere yönelik füze saldırıları yapıldığı belirtilen video görüntüleri paylaşıldı.

Belgorod şehrine de saldırdılar

Rusya Savunma Bakanlığından yapılan açıklamada da Moskova saatiyle 23.00 sıralarında Ukrayna'nın RM-70 Vampir çok namlulu roketatar kullanarak Rusya topraklarındaki hedeflere yönelik "terör saldırısı" girişiminin engellendiği belirtildi. Açıklamada, "Belgorod bölgesindeki hava savunma sistemleri tarafından 19 füze imha edildi." denildi.

Ukrayna'ya Rus saldırıları

Öte yandan Ukrayna hava kuvvetleri, Rusların Karadeniz tarafından Ukrayna'nın Odessa ve Mikolayiv bölgelerine "Şahed" tipi İHA'ları fırlattığını duyurdu. Ukrayna basını, ülkenin Harkiv ve Krivyi Rih kentlerinde patlama seslerinin duyulduğunu bildirdi. **AA**

Gelecek Avrupa'da

Fransa Cumhurbaşkanı Emmanuel Macron, Batı Balkanların geleceğinin Avrupa Birliği'nin (AB) bünyesinde olacağını belirtti

MACRON, Brüksel'de düzenlenen AB Zirvesi'nin ardından basına yaptığı açıklamada, zirvede savunma ve güvenlik konularının ele alındığını ifade etti. Zirvede, Avrupalıların, Ukrayna'yı gerektiği müddetçe ve ölçüde desteklemek konusunda birlik ve kararlılık mesajı verdiğini ifade eden Macron, Rusya-Ukrayna Savaşı'nın Avrupalılar için bir güvenlik meselesi olduğunu vurguladı. Macron, dondurulan Rus varlıklarından elde edilen gelirlerin kullanılması için çalışmaları hızlandırmaya karar verdiklerini aktararak, bunları Ukrayna'ya askeri destek konusunda da kullanmayı planladıklarına işaret etti. Avrupa'nın stratejik özerkliğini istedikleri dile getiren Macron, zirvenin, Gazze için derhal ve kalıcı ateşkes ilan edilmesi, bölgede açlık riski karşısında insani yardımın yeterli miktarda ulaşmasına yönelik çağrısını memnuniyetle karşıladığını ifade etti.

Balkanlar için değerli

Fransa Cumhurbaşkanı, "Toplu şekilde İsrail makamlarına Refah'ta operasyon yapmamaya çağırdık" diyerek, yerlerinden edinilen 1 milyonu aşkın Filistinlinin Refah'ta bulunduğunu hatırlattı. Macron, zirvede ayrıca, AB'nin Bosna Hersek'le üyelik müzakerelerine başlama kararı alındığına işaret ederek, "Bu karar açık mesaj gönderiyor, Batı Balkanların geleceği Avrupa Birliği bünyesinde olacak." dedi. "Ukrayna topraklarına gelen tüm Fransız askerlerini öldüreceklerini" belirten Rus Parlamentosunun alt kanadı Duma'nın Başkan Yardımcısı Pyotr Tolstoy hakkında da Macron, bu sözlerin "rezalet" düzeyinde olduğu değerlendirmesinde bulundu. Macron, Tolstoy'un bu açıklamaları karşısında, Rus yetkililerin bu denli sinirli olmasından ve sinirlerine hakim olamaması karşısında şaşkınlık içinde olduğunu ifade etti. **AA**

TERÖRİSTLERİ CEZALANDIRACAĞIZ!

Putin, Moskova'daki terör saldırısı nedeniyle 24 Mart'ı ulusal yas günü ilan ettiklerini belirterek, "Rusya'ya, halkımıza yönelik bu saldırıyı hazırlayan, teröristlerin arkasında duran herkesi tespit edip cezalandıracağız" dedi

Rusya Devlet Başkanı Vladimir Putin, dün Moskova'daki "Crocus City Hall" adlı konser salonunda gerçekleşen ve 115 kişinin öldüğü terör saldırısıyla ilgili ulusa sesleniş konuşması yaptı. Saldırıyı "kanlı, barbarca bir terör eylemi" olarak tanımlayan Putin, aralarında çocukların da bulunduğu çok sayıda masum insanın hayatını kaybettiğini söyledi. Hayatını kaybedenlerin ailelerine gerekli tüm desteğin verileceğini belirten Putin, "Yakınlarını ve dostlarını kaybeden herkese derin ve samimi başsağlığı dileklerimi iletiyorum. Sizlerle birlikte tüm ülke, tüm halkımız acı içindedir. 24 Mart'ı ulusal yas günü ilan ediyorum." dedi.

Terörle mücadele devam edecek

Putin, Moskova dahil Rusya'nın tüm bölgelerinde terörle mücadeleye yönelik ek tedbirlerin uygulandığını aktararak, "Artık önemli olan bu kanlı katliamın arkasında olanların yeni bir suç işlemesini engellemektir." ifadesini kullandı. Olaya ilişkin yürütülen çalışmalara ilişkin bilgi veren Putin, "Terör saldırısının doğrudan failleri olan, insanları vuran ve öldüren dört kişinin tamamı bulunup gözaltına alındı. Kaçmaya çalıştılar ve Ukrayna'ya doğru ilerliyorlardı. İlk bilgilere göre (teröristler için) Ukrayna tarafından devlet sınırını geçmeleri için bir pencere hazırlandı." diye konuştu. Toplam 11 kişinin gözaltına alındığını bildiren Putin, şunları kaydetti: "Rusya Federal Güvenlik Servisi ve diğer kolluk kuvvetleri, teröristlere ulaşım, silahlarla saklanma yerleri ve mühimmat sağlayan, suç mahallinden uzaklaşmaları için yollarını planlayan, yardımcı olan tüm yerleri tespit etmek ve ortaya çıkarmak için çalışıyor."

Toplu insan katliamıyla karşılaştık

Saldırıya ilişkin tüm detayların ortaya çıkarılacağına işaret eden Putin, "Dikkatlice planlanmış bir terör saldırısının yanı sıra önceden hazırlanmış bir toplu insan katliamıyla karşılaştık. Suçlular soğukkanlılıkla ve kasıtlı bir şekilde vatandaşlarımızı, çocuklarımızı yakın mesafeden vurarak öldürdü. Bir zamanlar işgal altındaki topraklarda katliam yapan Naziler gibi, kanlı bir gözdağı eylemi olan 'gösteri infazı' düzenlemeyi planladılar." dedi. Putin, saldırıya karışan herkesin cezalandırılacağını vurgulayarak, "Rusya'ya, halkımıza yönelik bu saldırıyı hazırlayan, teröristlerin arkasında duran herkesi tespit edip cezalandıracağız. Tekrar ediyorum, Rusya'ya ve halkımıza bu darbeyi, bu zulmü hazırlayan, teröristlerin arkasında duran herkesi tespit edip cezalandıracağız." diye konuştu. Terörün ne olduğunu bildiklerini ifade eden Putin, teröre karşı diğer ülkelerin işbirliğine de güvendiklerini söyledi. **AA**

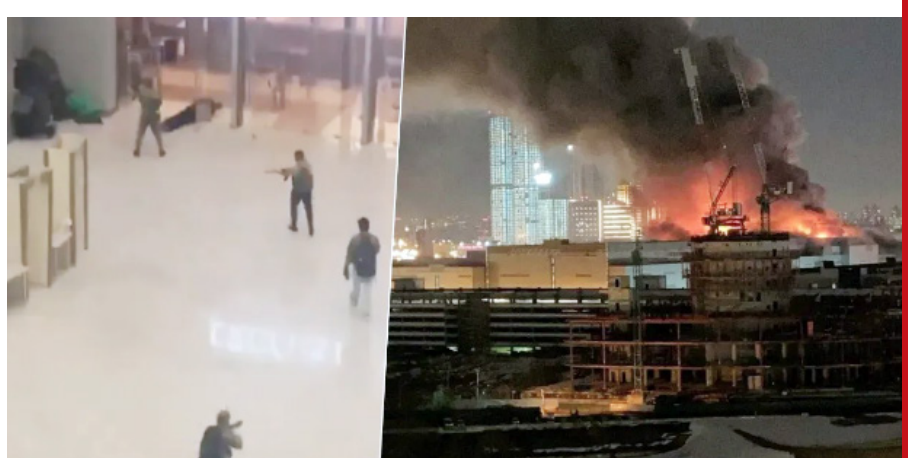

Teröristler insan gibi görülemez

Teröristlerin insandan sayılamayacağını ve bir ulusa da sahip olmadıklarını belirten Putin, "Gelecekleri de yoktur. Artık ortak görevimiz, cephede savaşan yoldaşlarımız, tüm yurttaşlarımız, tek safta bir arada olmaktır. Öyle olacağına inanıyorum, çünkü hiç kimse ve hiçbir şey bizim birlik ve irademizi, kararlılığımızı ve cesaretimizi, birleşmiş Rusya halkının gücünü sarsamaz." değerlendirmesinde bulundu. Putin, Rusya'nın daha önce de zor zamanlardan geçtiğini ve her seferinde güçlenerek yoluna devam ettiğini sözlerine ekledi.

Gazze yalnızlaşabilir!

Blinken, Gazze halkının tamamının gıda ve insani yardım eksikliği çektiğine dikkati çekerek Refah'a düzenlenecek olası saldırının İsrail'e uzun süreli güvenlik sağlamamakla beraber onu dünyada daha da yalnızlaştırma riski taşıdığını söyledi

ABD Dışişleri Bakanı Antony Blinken, bölge turunun ardından geldiği İsrail'de Başbakan Binyamin Netanyahu ve savaş kabinesiyle görüştüğü gün içindeki ziyaretini tamamlamasının ardından Ben Gurion Havalimanı'nda basın mensuplarına konuştu. İsrail'de "samimi görüşmeler gerçekleştirdiğini" dile getiren Blinken, temasların Doha'da Hamas ile müzakere edilen ateşkes ve karşılıklı esir takası anlaşmasına odaklandığını belirtti. Blinken, Hamas ve İsrail arasındaki müzakerelerde ilerleme kaydedildiğini ancak son aşamalara gelindiğinde uzlaşının daha da zorlaştığını kaydetti. Katar ve Mısır ile birlikte çalıştıklarını ifade eden Blinken, Amerikan ekibinin de Doha'da bulunduğu bilgisini paylaştı. Blinken, İsrail'in Gazze Şeridinin güneyinde 1,5 milyon Filistinlinin sığındığı Refah'a olası kara saldırısına ilişkin, "Refah'a bir askeri operasyon İsrail'e beklediği güvenliği sağlamayacak. Refah saldırısı İsrail'i dünyada daha da yalnızlaştırma riski taşıyor." ifadesini kullandı. İsrail'in Refah'a saldırı planını ve bunun risklerini gelecek hafta İsrailli yetkililerle Washington'da görüşeceklerini belirten Blinken, "Refah'a saldırının İsrail'e uzun vadeli bir güvenlik sağlamayacağına inandıklarını" dile getirdi. **AA**

İsrail bilerek susuz bırakıyor

Filistin Devlet Başkanı Mahmud Abbas, İsrail'in 7 Ekim 2023'ten bu yana saldırılarını sürdürdüğü Gazze Şeridi'ni "kasten susuz bırakarak salgın hastalığa yol açtığını" belirtti

FİLİSTİN resmi haber ajansı WAFA'da, Filistin Devlet Başkanı Abbas'ın Dünya Su Günü dolayısıyla yaptığı açıklamaya yer verildi. Abbas, "Bu yıl Dünya Su Günü'nde, Gazze'deki Filistin halkı, dünyanın daha önce görmediği bir şekilde, işgalin en iğrenç biçimde insanlık dışı suçlarına maruz kalıyor." ifadelerini kullanarak İsrail'in çoğunluğu çocuk, kadın ve yaşlı binlerce sivili öldürdüğünü hatırlattı. Gazze'deki Filistin halkının İsrail'in bombardımanı altında su bulmak için saatlerce kuyruğa girdiğine dikkati çeken Abbas, "Kanalizasyon sistemini bozan ve atık suyu taşıran İsrail, Gazze'yi kasten susuz bırakarak salgın hastalığa yol açıyor." ifadesini kullandı. Abbas, İsrail'in saldırılarıyla Gazze'deki su ve arıtma sistemlerini kasten tahrip ettiğini, Gazze'de yaşayan insanların Dünya Sağlık Örgütünün tavsiye ettiği su sınırının yüzde 2,5'ine ve hayatta kalma seviyesinin yüzde 20'sine erişebildiğini kaydetti. **AA**

SALDIRIYI ABD biliyordu!

Sırbistan Cumhurbaşkanı Aleksandar Vucic, ABD ve İngiltere'nin Rusya'nın başkenti Moskova'daki konser salonundaki silahlı saldırıyı önceden bildiğini söyledi

VUCİC, yerel bir televizyon programında, Moskova'daki konser salonunda sivilleri hedef alan terör saldırısına ilişkin değerlendirmelerde bulundu. Rusya Devlet Başkanı Vladimir Putin'e ve Rus halkına başsağlığı dileyen Vucic, "Birçok kez söylediğimiz ama çok az kişinin duymak istediği, çok az kişinin inanmak istediği, çok az kişinin gerçeklere bakmayı düşündüğü bir şey; 7 Mart'ta ABD'nin (Moskova) Büyükelçiliği, vatandaşlarına alışveriş merkezlerine gitmemeleri çağrısında bulununca İngilizler ve diğerleri de aynısını yaptı. Yani bu, onların özel servislerinin bazı konuşmaları dinlediği, bilgi aldığı ve bunun olacağını bildikleri anlamına geliyor." diye konuştu. Vucic Moskova'daki olayın hesaplanamaz sonuçlarının olabileceğini ifade ederek Sırbistan Milli Güvenlik Kurulunun yarın toplanması çağrısında bulundu. Kurulun toplanmasının çeşitli nedenlerinin bulunduğunu kaydeden Sırbistan Cumhurbaşkanı Vucic, toplantıda Moskova'daki saldırının da görüşüleceğini belirtti. Moskova'da bir konser salonuna düzenlenen terör saldırısında, ilk belirlemelere göre 40 kişi hayatını kaybetmiş, 100'den fazla kişi yaralanmıştı. **AA**

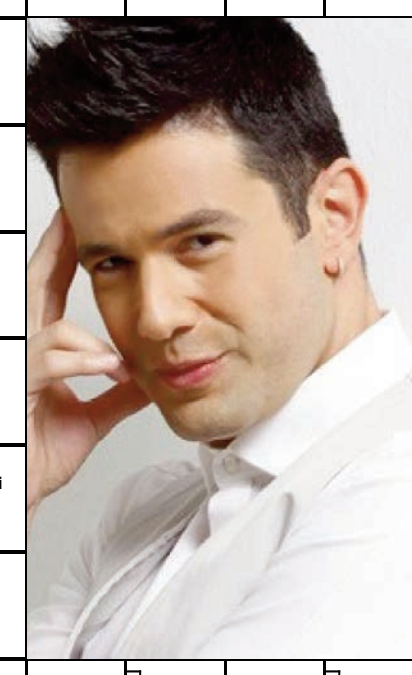

İnsan kalabalığı / Keserek konuşan
"Şener ..." (Oyuncu) / Bir tür yük aracı
Tek / Anlam
İplik eğirecek alet
Kilohertz
Nonfigüratif / Şehzade eğitmeni
Üzeri kalay kaplı ince sac
Askerlik görevi veya ödevi
Piramit / Familya
Bari, keşki
Mercan adası
Telefon hitap sözü / Meşime, plasenta
Küçük masa / Şiilik
Doğru, gerçek / Müzikte duraklama
Sahte aydın
Bir çiçek / Kapı
Esasen / Kırmızı
Tendon
Otomobil (Kısaca) / Etken
El emeği ile yapılan iş
İstinad etme
Ortaöğretim
Gözde bir renk / Ekilmiş olan, mezru
Kermen
İflah olmak
Fotoğraftaki oyuncu / Yolcu evi
Fotoğraftaki şarkıcı, oyuncu / Gevezelik
Nobelyum (Simge) / Neon lambası
Çıkak
Bayat olmayan
Köklerin yapısı içine giren seslik / Ansızın yapılan
Nâzil / Bir bağlaç
Yamaç
Bir ölçü biriminin bölündüğü eşit parçalar
Dâhil / Sıhhi tesisatta bir parça
Kabak-gillerden bir meyve
Karşı çıkış
Kendi çı-karlarından başka bir şey düşün-meyen
Atın ayağındaki demir / Tavlada 3-3 gelmesi
Tohumda embriyoyu kaplayan etli bölüm
O yer / Kraliçe
Güdü / Kara Kuvvetleri Komutanlığı
Küçük bar
Allah'ın mağfireti
Körlükle sonuçlanabi-len bulaşıcı hastalık
Müzikli tiyatro eseri
Siyaha yakın koyu yeşil
Bilim, bilgi
Verme, ödeme
Oy
Ana atardamar / Arapçada bir işaret
İskambilde koz
İrin birikimi
Yemek
Baş, kafa / Stadyum
Yapağı
Yapıların tasarını yapan ve uygulayan
Apartman (Kısaca)
Büyük fare
Kortej
Define
Duyarlığını yitirmiş
Dâhi
Bina / Bir içecek
Kaba baston / Umut
Ayla / Gelecek
Bir tür kalın zincir / Yankı
Nikel (Simge)
Elektrikte dağıtıcı kutu
Eskiden kullanılan kâğıt cilâsı
Maden / Litre (Kısaca)
Antimon (Simge)
Gelincik denilen hayvan
Bahis / Sefine
Lakin
Hünnap-gillerden bir bitki
Terliğin ayağı tutan üstteki meşin bölümü
Mezopotam-ya panteo-nunda tüm tanrıların babası
Her vakit, sürekli olarak
Telli otobüs

Kolay Sudoku

					3			8
	1		8				6	
					6	1	5	
					7		1	
			3	5		9		2
		8		2		7		
4			7				2	
	3			9				
	8		2					6

Zor Sudoku

	1	6			3		9	5
			6	9		1		
		7						
		8			1		4	
							2	
			2		8	3		
	2			5			6	
	5	1			2	4		
	7		8					

Sözcük Yerleştirme

Ü	Ç	E	R				İ	
				F	İ	L	U	M
	K							

AS
EL
EN
ER
İL
ŞU
İSA
OLE
RAB
SAC
BROŞ
CİNS
DİRİ
KİLE
TRİO
~~ÜÇER~~
ÇİNLİ
EKOSE
FELAH
~~FİLUM~~
HALİM
NARİN
RESİF
SAİKA
TELEF
TESİT
BRİKET
KRİKET
TALİKA
TELAŞE
ENSELEMEK
SERBESTÇE
SÜTKARDEŞ
ŞAŞALAMAK

Sözcük Avı

BAŞARISIZLIK
BEİS
BÜRO
ÇİR
DDT
DEĞİŞİMCİLİK
DÜO
EFENDİ
ETİ
FRESK
GÜNLÜ
HAMUR
HELKE
HIMIŞ
HUDUT
İTMEK
ITRİ
KAYIP
KIRÇILLANMAK
KUNT
KÜTLE
LTD
OĞULOTU
PAÇAL
PİZZA
PÜF
SAĞ
SEDYE
SİYASİ
SOS
ŞEŞ
ŞORT
ŞÖFÖR
TAHİN
UÇUK
YUMRU

K	İ	L	İ	C	M	İ	Ş	İ	Ğ	E	D
Ü	I	D	T	R	Ö	F	Ö	Ş	P	Ü	F
T	T	R	U	T	O	L	U	Ğ	O	I	U
L	P	N	Ç	Ş	H	U	D	U	T	R	P
E	A	İ	U	I	E	Ü	S	R	M	İ	T
V	R	Ç	K	K	L	Ş	İ	U	Z	D	A
K	E	B	A	N	K	L	Y	Z	D	N	H
Ç	Ş	Y	Ü	P	E	Ğ	A	S	M	E	İ
O	I	G	D	R	S	T	S	N	İ	F	N
P	M	Ğ	U	E	O	İ	İ	T	M	E	K
K	I	L	Z	I	S	I	R	A	Ş	A	B
E	H	A	M	U	R	T	F	R	E	S	K

Çözümler

Hakan Kayar | bulmacaci@gmail.com

S	E	R	B	E	S	T	Ç	E
Ü	Ç	E	R	N	A	R	İ	N
T	E	S	İ	T	C	İ	N	S
K	R	İ	K	E	T	O	L	E
A	S	F	E	L	A	H	İ	L
R	A	B	T	E	L	A	Ş	E
D	İ	R	İ	F	İ	L	U	M
E	K	O	S	E	K	İ	L	E
Ş	A	Ş	A	L	A	M	A	K

9	6	4	5	1	3	2	7	8
5	1	3	8	7	2	4	6	9
8	7	2	9	4	6	1	5	3
3	2	9	4	8	7	6	1	5
6	4	7	3	5	1	9	8	2
1	5	8	6	2	9	7	3	4
4	9	5	7	6	8	3	2	1
2	3	6	1	9	5	8	4	7
7	8	1	2	3	4	5	9	6

4	1	6	7	2	3	8	9	5
3	8	2	6	9	5	1	7	4
5	9	7	1	8	4	6	3	2
2	3	8	9	7	1	5	4	6
1	4	9	5	3	6	7	2	8
7	6	5	2	4	8	3	1	9
8	2	3	4	5	7	9	6	1
9	5	1	3	6	2	4	8	7
6	7	4	8	1	9	2	5	3

HAZIRLAYAN:
AYNUR CİHAN/ SEMANUR POLAT

SİNEMAYA DÖNÜYOR

Uzun bir aranın ardından sinemaya dönmeye karar veren Hülya Avşar, son dönemde YouTube'da da program yapıyor. İddialara göre, Avşar, imkansız aşk konulu bir filmde rol alacak. Avşar'ın partneri ise merak konusu oldu

Ünlü isim Hülya Avşar, uzun bir aradan sonra sinemaya geri dönüş yapmaya hazırlanıyor. Son zamanlarda YouTube'da program sunan Avşar, iddialara göre yakında bir filmde rol alacak. Avşar'ın partneri ise izleyicileri şaşırtıyor. Hülya Avşar, medyanın sık sık ilgi odağı olmaya devam ediyor, hem açıklamaları hem de sosyal medya paylaşımlarıyla. Yeşilçam'ın son döneminde etkili bir varlık gösteren Avşar, uzun bir süredir sinemadan uzak kalmıştı. En son Masumiyet dizisinde izlediğimiz Avşar, şimdi YouTube programlarına yoğunlaşıyor. "Bir Hülya Avşar Sohbeti" adlı YouTube programında ünlü konukları ağırlayan Avşar'ın sinemaya dönüş yapacağına dair iddialar var. Aramızda Kalmasın haberine göre, Avşar bir saplantılı gencin aşığı rolünde olacak ve partneri ise "Bambaşka Biri" dizisinde Hande Erçel'le başrolde yer alan Burak Deniz olacak.

Eltiden tam destek geldi

Ocak ayında ameliyat olduktan sonra bir anda ortadan kaybolan ve hakkında öldüğüne dair birçok spikülasyonlar ortaya atılan Galler Prensesi Kate Middleton kansere yakalandığını duyurdu. Middleton'a açıklamasının ardından bir destek mesajı da eltisi Meghan Markle'den geldi

X hesabından bir video yayınlayan Kate Middleton "Ocak ayında geçirdiğim mide ameliyatından sonra yapılan testlerde kanser tespit edildi. Bu elbette büyük şok oldu, William ve ben genç ailemizin iyiliği için bunu özel olarak ele almak ve yönetmek için elimizden gelen her şeyi yapıyoruz" diyerek önleyici kemoterapi tedavisine başlandığını söyledi. Kraliyet ailesinden olaylı bir şekilde ayrılarak kendilerine yeni bir hayat kuran Meghan Markle ve Prens Harry, kanserle mücadele eden Kate Middleton için destek mesajı yayınladı. Çift mesajında "Kate ve ailesi için sağlık ve şifa diliyoruz ve bunu özel olarak ve huzur içinde yapabilmelerini umuyoruz" ifadelerini kullandı.

Kral'dan da büyük destek

Bir süre önce hasta olduğu açıklanan Kral Charles da gelini Middleton'ı bu zorlu süreçte yalnız bırakmadı. Buckingham Sarayı sözcüsü de "Majesteleri, konuşma cesaretinden dolayı Catherine ile gurur duyuyor. Hastanede birlikte geçirdikleri zamanın ardından Majesteleri son haftalarda sevgili geliniyle yakın temas halinde" dedi.

İrem Derici yine mi ayrıldın!

GÖKHAN Fırat ile yeni bir ilişkiye başladı. Aşkları hızla devam eden çift, tatil için Maldivler'e gitti. Derici, tatilde çekilen fotoğraflarını yeni şarkısı 'Milyonda Bir'de yer alan "İçim kapkarayken gökyüzü mavi olsa kaç yazar" sözleriyle paylaştı. Ancak bu sözler bir takipçisi tarafından farklı yorumlandı. Sosyal medya kullanıcısı, "Yine mi ayrıldın kız?" mesajını yazarken, Derici bu yoruma şu cevabı verdi: "Kız, bu yeni çıkan şarkımın sözü, Allah sizi ne yapsın! Enişteniz yanımda, selamı var."

Neşesi yerinde

Son yıllarda ünlüler arasında büyük popülerlik kazanan Zeynep Bastık, önceki gece Karaköy'deki bir mekanda görüntülendi. Oldukça neşeli görünen ünlü popçu, 8 Mart'ta yayımlanan ve Mabel Matiz'e ait olan "Lan" adlı şarkısı hakkında konuştu

ZEYNEP Bastık, yeni şarkısı "Lan" ile büyük bir başarı elde ettiğini söyledi. Bastık, "Şu anda mutluluktan deliye dönmek üzereyim. Şarkımız global listede 21. sırada ve bu listede tek Türkçe şarkı olmak çok büyük bir gurur. Her gün yeni bir başarıya imza atıyoruz ve neyi kutlayacağımızı şaşırdık. Üst üste gelen rekorları hala sindiremedik. Şu an inanılmaz şeyler yaşıyoruz" şeklinde konuştu. 30 yaşındaki şarkıcı, "Yeni şarkımızın adı 'Lan' ve ben bu kelimeyi kaba bulmuyorum. Gerçek hayatta da sıkça kullanıyorum. Kim kullanmaz ki?" diyerek tebessüm etti. İstanbul ve İzmir arasında gidip gelen Bastık, "Şunu belirtmek isterim ki, ben İzmir'e taşınmadım. Sadece sık sık ziyaret ediyorum. Bazı haberlerde 'Zeynep Bastık, İstanbul'u terk etti' gibi yanlış bilgiler yer alıyor ama buradayım. Orada pastoral bir yaşam sürüyorum. Evimde yalnız yaşıyorum, ancak erkek arkadaşım var" şeklinde konuştu.

HABER-DİZİ-SİNEMA-YARIŞMA-SPOR-SİYASET

TRT 1
09:00 Aziz Mahmud Hüdayi:...
10:30 Alişan ile Hayata Gülümse
13:15 Seksenler
16:40 Kur'an-ı Kerim'i Güzel...
18:15 Ramazan Sevinci
19:00 Ana Haber
20:00 Kudüs Fatihi Selahaddin...
23:45 Aziz Mahmud Hüdayi:...

KANAL D
06:45 Küçük Ağa
09:00 Neler Oluyor Hayatta
11:00 Camdaki Kız
12:30 Arda'nın Ramazan Mutfağı
13:15 Gelinim Mutfakta
16:00 Aşk ve Umut
17:30 Arka Sokaklar
19:00 Kanal D Ana Haber
20:00 Taş Kağıt Makas
22:45 Koruyucu

SHOW
05:30 Yeni Gelin
08:00 Bu Sabah
10:00 Kuzey Yıldızı: İlk Aşk
12:30 Aslı Hünel ile Gelin Evi
15:00 Didem Arslan Yılmaz'la Vazgeçme
18:45 Show Ana Haber
20:00 Korkusuz Korkak
21:45 Üçkağıtçı
23:30 Korkusuz Korkak

atv
06:50 Kuruluş Osman
08:00 Kahvaltı Haberleri
10:00 Müge Anlı ile Tatlı Sert
13:00 Gün Ortası
14:00 Mutfak Bahane
16:00 Esra Erol'da
18:50 ATV Ana Haber
19:10 Nihat Hatipoğlu ile İftar
20:00 Yaban Çiçekleri
22:20 Yaban Çiçekleri

NOW
08:00 İlker Karagöz İle...
10:30 Çağla ile Yeni Bir Gün
12:00 Fatih Savaş ile Ramazan...
12:45 Sahrap Soysal ile Ramazan...
13:45 En Hamarat Benim
16:30 Kızıl Goncalar
19:00 Selçuk Tepeli ile NOW Ana...
20:00 Kızıl Goncalar

TV8
05:30 Dizi
07:15 8'de Sağlık
08:30 Aramızda Kalmasın
11:15 Survivor All Star 2024
11:45 Demet ve Jess'le Gel Konuşalım
14:00 Survivor Ekstra
16:00 Zuhal Topal'la Yemekteyiz
20:00 Survivor All Star 2024

NTV
09:00 Güne Başlarken
10:00 Haber Merkezi
10:50 Uzman Bakışı
16:00 Günün İçinden
18:25 Dünyanın Haberi
19:00 Akşam Haberleri
19:15 Ceyda Düvenci İle...
20:00 Ana Haber
21:00 Mete Çubukçu İle Pasaport
22:00 Osman Müftüoğlu İle...

HABER TÜRK
05:00 Haber Bülteni
06:00 Gün Başlıyor
09:00 Para Gündem
11:45 Spor Bülteni
12:00 Gün Ortası
13:45 Spor Bülteni
14:00 Haber Hattı
15:45 Spor Bülteni
16:00 HT 360
18:00 Ana Haber
20:00 Enine Boyuna
23:00 Geçiş Oyunu

CNN
08:00 A'dan Z'ye
09:00 Gündem
10:00 Gündem
11:00 Gündem
12:00 Gün Ortası
13:00 Gün Ortası
14:00 Bugün
15:00 Bugün
16:00 Günlük
17:00 Günlük
18:00 Ana Haber
20:30 Tarafsız Bölge

tv100
06:00 Gün Uyanıyor
09:00 Günün Rotası
12:00 Haberde Gün Ortası
14:00 Güne Bakış
16:30 Akşam Raporu
18:30 Kuran'ın Yolunda
19:00 Osman Kenan Çapoğlu ile...
20:30 Taksim Meydanı

halk
06:00 Halk Tv'de Bugün
07:00 Günaydın Türkiye
08:00 Yeni Bir Sabah
11:00 Kırmızı Çizgi
13:00 Haber Masası
15:00 Halkın Haberi
16:00 Gündem Özel
18:00 Halk Ana Haber
20:00 Sen Ne Dersin?
21:00 Sözüm Var

TGRT
07:00 Günaydın Türkiye
10:00 Bilmedikleriniz
12:00 Gün Ortası
15:00 Günün İçinden
15:35 Dijital Para
15:40 Haber Bülteni
17:00 Emre Diner ile Dünyada Bugün
17:45 Gündem
18:40 Haber Bülteni
19:45 Ana Haber
21:00 Medya Kritik

SANTOS TAKİPTE!

Gelecek sezon transfer planlamalarına şimdiden başlayan Beşiktaş'ta sıcak gelişmeler yaşanıyor. Siyah-beyazlı ekip, 3 yıldız futbolcuyu takibe aldığı kaydedildi

Siyah-Beyazlılar, yeni sezonun transfer çalışmalarına erkenden başlamıştı. Teknik direktör Fernando Santos, Beşiktaş Futbol Koordinatörü Samet Aybaba'yla yeni planlama için görüşüp 6 transfer talebinde bulunmuştu. Portekizli hoca; sağ bek, stoper, 10 numara, sol açık ve 2 tane de forvet transferi yapılmasını talep etti. Bu rapor doğrultusunda çalışmalarını yürüten Kara Kartal, listesindeki isimler ışığında girişimlerde bulunurken çıkan fırsatları da değerlendiriyor.

İtalya'dan bir haber

Serie A ekibi İnter'in sezon başında Bologna'dan 8 milyon Euro zorunlu satın alma opsiyonuyla kiraladığı Marko Arnautovic'in, Süper Lig'e transfer olabileceği iddia edildi. Adını ilk 11'e yazdıramayan ve geride kalan haftalarda 4 gol, 3 asistle oynayan 34 yaşındaki oyuncu için sezon sonunda kasasından 8 milyon Euro çıkacak olan İnter, Arnautovic için gelecek makul bir teklife evet demeyi planlıyor. Sezon içinde iki kez sakatlık problemi yaşayan Avusturyalı futbolcunun, geçtiğimiz günlerde Belgrad'da eski Beşiktaşlı Dusko Tosic ile bir araya geldiği ortaya çıktı. İtalyan basınında yer alan habere göre; Arnautovic yaz aylarında Suudi Arabistan ya da Türkiye'nin yolunu tutabilir.

Carvalho için yeniden

Kara Kartal, devre arasında kadrosuna katmak için girişimlerde bulunduğu ancak başarılı olamadığı William Carvalho için yeniden harekete geçti. Siyah-Beyazlılar, sezon sonu Real Betis'ten ayrılması beklenen Carvalho'ya senelik 2 milyon Euro vermeye hazır... İspanyol basınının haberine göre; William Carvalho, bu yaz takımdan ayrılmaya hazır. İspanyol kulübünün de 31 yaşındaki Portekizli orta sahanın sezon sonunda ayrılmasına izin vermeyi planladığı kaydedildi. Bu sezon Real Betis ile 24 maça çıkan Carvalho, 1 gol ve 4 asistlik performans sergiledi. Carvalho, Beşiktaş Teknik Direktörü Fernando Santos'un devre arasında yönetime sunduğu listenin en üst sıralarında yer alıyordu. Başarılı oyuncu da Portekiz milli takımından hocasıyla tekrar çalışmaya yeşil ışık yaksa da Real Betis bu transfere izin vermemişti.

Orkun bir ihtimal

Son olarak sezon başında Feyenoord'dan Benfica'ya 25 milyon Euro karşılığında transfer olan Orkun Kökçü için bir fırsat doğabileceği ortaya çıktı. Benfica Teknik Direktörü Roger Schmidt'in kendisine takım içerisinde verdiği rolden memnun olmayan ve bu yönde bir açıklama yapan Orkun Kökçü, kulübünün son maçının kadrosuna alınmamıştı. 23 yaşındaki orta saha oyuncusu, hücum özellikli bir futbolcu olmasına rağmen orta sahada savunma ön planlı bir kurgunun parçası olmaya tepki göstermesinin ardından Schmidt'in adeta gazabına uğramıştı. Her fırsatta yaptığı açıklamada Beşiktaşlı olduğunu ve bir gün Siyah-Beyazlı formayı giymek istediğini sık sık dile getiren Orkun'un, sezon sonunda kiralık olarak ayrılığa onay alabilmesi halinde bu rüyası gerçek olabilir. Orta sahada önemli bir değişime hazırlanan Kara Kartal'da yönetim, son yaşanan gelişmelerin ardından Orkun'un durumunu yakından takip edecek. Beşiktaş Futbol Koordinatörü Samet Aybaba'nın şimdiden prese başladığı ve oyuncunun ailesiyle yakın temas içerisinde bulunduğu belirtildi. Eğer Benfica, sezon sonunda Orkun'la ayrılığa sıcak bakarsa Beşiktaş, satın alma opsiyonlu kiralamayla bu transferi bitirmeye çalışabilir...

■ **HABER MERKEZİ**

Ghezzal kararı!

Beşiktaş forması giyen Rachid Ghezzal hakkında dikkat çeken bir gelişme yaşandı. Sezon sonunda sözleşmesi sona erecek olan Cezayirli futbolcunun sözleşmesinde bir revize yapıldığı kaydedildi

FERNANDO Santos yönetimindeki Beşiktaş'ta sözleşmesinde özel madde bulunan Rachid Ghezzal ile ilgili bir gelişme yaşandı. Rachid Ghezzal, Beşiktaş forması ile toplam 114 resmi maça çıktı. Cezayirli futbolcu söz konusu müsabakalarda 16 kez gol sevinci yaşarken, 32 kez de asist performansı sergiledi.

Opsiyon kaldırıldı

A Spor'un haberine göre; Beşiktaş ve Rachid Ghezzal arasındaki sözleşmede bir revize yapıldı. Haberin detayında; sezon sonunda sözleşmesi sona erecek olan Ghezzal'ın sözleşmesindeki "belirli bir maç oynarsa sözleşme otomatik olarak uzar" maddesi kaldırıldı. 31 yaşındaki Rachid Ghezzal'ın sözleşmesinde "20 resmi maça çıkarsa sözleşmesi uzar" maddesi bulunuyordu. Bu maddenin sözleşmeden çıkarılmasıyla birlikte Ghezzal'ın sözleşmesinin otomatik olarak uzama ihtimali kalmadı.

■ **HABER MERKEZİ**

Aboubakar çıkmazı!

Vincent Aboubakar'ın aldığı maaş, Beşiktaş'ta büyük bir çıkmazı da beraberinde getirdi

TRENDYOL Süper Lig'de yoluna Fernando Santos ile devam eden Beşiktaş'ta kötü günler henüz bitmiş değil. Hasan Arat yönetiminde henüz iyi bir noktaya gelemeyen Kara Kartal, Portekizli çalıştırıcının geleceğini de sorguluyor. Milli ara öncesi ligde Antalyaspor'a mağlup olan Beşiktaş'ın tek çıkar yolu da Türkiye Kupası'nı kazanmak. Beşiktaş'ta 4 günlük izin sona ererken, siyah-beyazlılar, Başakşehir karşılaşmasının hazırlıklarına Fernando Santos yönetiminde start verdi. Siyah-beyazlılar, bugün ise Karadağ ekibi Buducnost ile hazırlık maçı yapacak. BJK Nevzat Demir Tesisleri'nde oynanacak mücadele saat 16.00'da başlayacak. Kartal, ikinci hazırlık maçını ise 28 Mart Perşembe günü Fatih Karagümrük ile oynayacak.

Parasından vazgeçmiyor

Beşiktaş'ta kadro dışı bırakıldıktan sonra teknik direktör Fernando Santos'un talebiyle affedilen Vincent Aboubakar, geri dönüşünde kendisinden beklentileri bir türlü karşılayamadı. Siyah-beyazlılar, gelecek sezon için düşünmedikleri Kamerunlu golcüyü satıp hem bonservis geliri elde etmeyi hem de 3.5 milyon Euro'luk (Yaklaşık 122 milyon TL) maaş yükünden kurtulmayı hedefliyor. Ancak oyuncu, Beşiktaş'ta kazandığı rakamı alabileceği bir kontrata imza atmak istiyor. Aksi bir durumda ayrılmayı düşünmüyor. Aboubakar'la ilgili bir başka sorun ise taliplilerinin bonservis bedeli ödemekten kaçınması...

11 gol ve 2 asisti var

Ara transfer döneminde Brezilya'dan Corinthians, Gremio, Rusya'dan Spartak Moskova, Suudi Arabistan'dan Al-Shabab ve Damac, Katar'dan Al-Rayyan ile ABD'den Los Angeles Galaxy tecrübeli futbolcu için teklif yapan takımlar olmuştu. Bu kulüplerden ikisinin ilgilerinin hala sürdüğü ancak oyuncuyu bedelsiz olarak kadrolarına katmayı planladıkları öğrenildi. Beşiktaş formasıyla 110 maça çıkan Vincent Aboubakar, 59 gol ve 14 asistle skora toplamda 73 kez katkı sağladı. Tecrübeli futbolcu, bu sezon ise 28 karşılaşmada 11 gol ve 2 asistle oynadı.

Toprak birinci!

Milli motosikletçi Toprak Razgatlıoğlu, 2024 Dünya Superbike Şampiyonası'nın (WSBK) İspanya'da yapılan 2. ayağının ilk yarışını birinci tamamladı

TÜRKİYE Motosiklet Federasyonundan (TMF) yapılan açıklamaya göre, Barcelona'da gerçekleştirilen yarışa ilk cepten başlayan Red Bull sporcusu Toprak Razgatlıoğlu, yarışın ilk 10 turunda tempo yükselten Nicolo Bulega'nın lastiklerinin bitmesiyle farkı kapadı ve son turda ise öne geçerek yarışı kazandı. 2024 WSBK İspanya etabında superpole ve ikinci yarış, yarın koşulacak. Rokit BMW pilotu Toprak Razgatlıoğlu'nun mücadele edeceği superpole yarışı TSİ 13.00, ikinci yarış ise TSİ 16.00'da başlayacak. **AA**

Skov hamlesi!

Süper Lig devlerinden Beşiktaş gelecek sezon için kolları sıvadı. Bu anlamda siyah-beyazlılarda flaş bir isim gündeme geldi. Kartal'ın, Danimarkalı kanat oyuncusu Robert Skov ile yakından ilgilendiği öğrenildi

YENİ sezonun şampiyonluğa oynayacak kadrosunu kurmak için kolları sıvayan Beşiktaşlı kurmayların gündeminde Danimarkalı kanat oyuncusu Robert Skov var. Sağ ve sol kanatta oynayabilen Skov'un Hoffenheim ile olan sözleşmesi haziran ayında sona eriyor. Bonservis ödemek zorunda olmayan Beşiktaş'ın oyuncunun menajeri ile iletişime geçtiği ifade ediliyor.

3 gol attı 3 asist yaptı

27 yaşında ve 1.85 boyunda olan Robert Skov'un güncel piyasa değeri 6.5 milyon Euro civarında. Danimarkalı futbolcunun 2020 yılındaki piyasa değeri ise 14 milyon Euro olarak gösteriliyordu. Bir kanat oyuncusuna göre teknik kapasitesi yüksek olan Skov 14 kez giydiği Danimarka Milli Takım forması ile 7 gol attı. Bu sezon Bundesliga'da ise 22 maçta Hoffenheim forması giydi. 3 gol atıp 3 de asist yaptı. 5 sezondur Hoffenheim'da forma giyen Skov ile eski takımı Kopenhag ile birlikte bazı Alman kulüplerinin ilgilendiği de gelen haberler arasında yer alıyor. **DHA**

Kendimi test etmek istiyorum

Milli boksör Buse Naz Çakıroğlu, Sırbistan'da düzenlenecek Avrupa Şampiyonası'na katılarak 2024 Paris Olimpiyatları öncesi kendini deneme fırsatı bulacak

KARİYERİNDE çok sayıda madalya bulunan Buse Naz, Tokyo 2020 Olimpiyatları'nda 51 kiloda gümüş madalya kazanarak adını kadın boks tarihine yazdırdı. Milli boksör, son olarak 2023'te Polonya'nın Krakow kentinde düzenlenen Avrupa Oyunları'nda altın madalya kazanarak, Paris 2024 Olimpiyatları için kota alma başarısı gösterdi. Sırbistan'da 14-23 Nisan tarihlerinde gerçekleştirilecek Avrupa Şampiyonası hazırlıkları için Kastamonu Olimpiyat Hazırlık ve Kamp Eğitim Merkezi'nde milli takımla çalışmalarını sürdüren Buse Naz, olimpiyat öncesinde bu organizasyondan da altın madalyayla dönmeyi hedefliyor. Milli boksör, "Hem güzel sonuçlarla dönmek hem de takım halinde şampiyon olmak istiyoruz. Rakiplerimin ve kendi performansımı görmem için olimpiyat öncesi deneme olacak. Kariyerimde çok fazla Avrupa şampiyonluğu var. Olimpiyat öncesi kendimi görmek, test etmek istiyorum." dedi. AA

Yeni sağ bek bulundu

Sacha Boey'nin ayrılığı sonrası sağ bekteki sıkıntı için kalıcı bir çözüm arayışında olan Galatasaray, hedefindeki ismi belirledi. Sarı-Kırmızılılar'ın kadroya katmak istediği yıldız oyuncu, bu transfere yeşil ışık yaktı

GALATASARAY'DA yeni sezonun kadro yapılanması adına çalışmalar sürüyor. Sarı-Kırmızılılar'da transfer gündeminin önemli başlıklarından biri de sağ bek... Sacha Boey'nin Bayern Münih'e transferi sonrası acil bir çözüm arayışına giren Galatasaray, Nottingham Forest'tan Serge Aurier'yi kadrosuna katmıştı. Tecrübeli oyuncudan hala yararlanılamaması üzerine Sarı-Kırmızılılar, yeni sezon kadrosu adına bu bölgeye bir takviye gerçekleştirmeyi planlıyor.

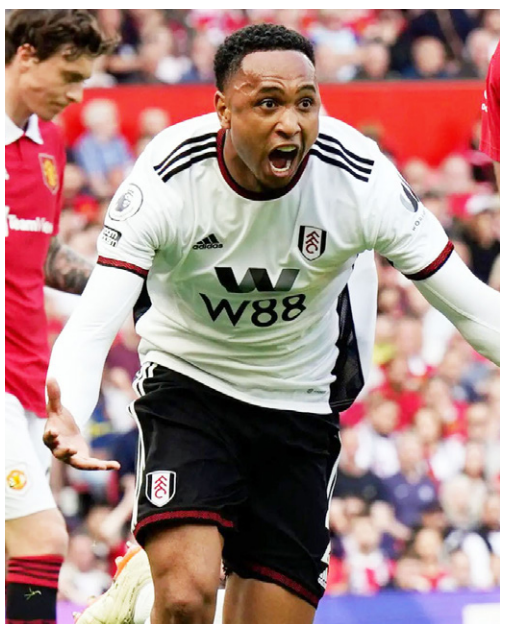

Tete iddiası

İngiliz medyasında çıkan haberlere göre Sarı- Kırmızılılar, Fulham'ın 28 yaşındaki oyuncusu Kenny Tete'yi gündemine aldı. Ara transfer döneminde de adı Galatasaray'la anılan Hollandalı sağ bekin Ada kulübüyle olan sözleşmesi sezon sonunda bitiyor. Bonservis sorunu olmayan tecrübeli oyuncuyu uygun bir maliyetle renklerine bağlamayı planlayan Galatasaray'ın, detaylı bir sağlık raporu talebinde bulunduğu da gelen haberler arasında.

Tam bir joker

Hollanda'da Ajax altyapısında yetişen Tete, önce Lyon'a, ardından Fulham'a transfer oldu. Bir dönem Hollanda Milli Takımı'nın formasını da giyen tecrübeli futbolcu, sadece sağ bekte değil, stoper ve sol bek olarak da görev yapabiliyor. Bu sezon formasını Leicester'dan transfer edilen Castagne'ye kaptıran Kenny Tete, Fulham'dan ayrılmaya karar verdi ve menajeriyle birlikte gelen teklifleri değerlendiriyor. Tete, kendisiyle ilgilenen Galatasaray'a da yeşil ışık yakmış durumda.

■ **HABER MERKEZİ**

1 YIL DAHA KAL!

İç transferde önemli adımlar atmaya başlayan Galatasaray, dış transferde de gaza bastı. Sezon sonunda aktif futbol hayatına nokta koymayı planlayan, ancak teknik ekibin, "1 yıl daha kal, oyuncu/antrenör olarak devam et" diyerek ikna etmeye çalıştığı Mertens ayrılırsa, yerini dolduracak yıldız şimdiden hazır

Milli maçlar nedeniyle liglere verilen arada Cim Bom'da yoğun mesai... Futbol takımı yarın sahaya inmeye hazırlanıyor, yönetim ise gelecek sezonun kadrosunu erkenden belirlemeyi hedefliyor. Bu doğrultuda da teknik direktör Okan Buruk'la sık sık planlama zirveleri yapılıyor. Aslan'ın ilk etaptaki önceliği iç transfer... Performansından memnun olunan isimleri elde tutmak isteyen Galatasaray söz konusu oyuncularla yeni sözleşme üzerinden görüşüyor. Buruk'un yeni sezon planlamasında yer almayan yıldızlar için de çözüm aranıyor.

Anlaşmaya varıldı

Bu paralelde başta tamamen iç transfer çalışmalarına yönelen Sarı-Kırmızılılar, masaya oturduğu isimlerle tek tek anlaşmaya varırken, gelecek sezona yönelik temaslarına da hız verdi. Listenin en üst sırasında yine yıldız bir isim var. Galatasaray'ın transfer gündemine gelen son yıldız, Manchester United'ın 32 yaşındaki Danimarkalı 10 numarası Christian Eriksen. Tecrübeli futbolcu, özellikle son dönemde formasını kaybettiği için gemileri yakmış durumda. İngiliz basınına verdiği röportajlarda şikayetini net şekilde dile getiren Eriksen, ayrılık seçeneğini de masaya yatırdı.

United da ayrılığa hazır

Diğer taraftan United da yeni sezon planlarında Eriksen'i düşünmüyor. Her ne kadar deneyimli yıldızın kulübüyle 1 yıllık daha sözleşmesi bulunsa da tarafların lig bitiminde kontratı karşılıklı feshetme ihtimali bulunuyor. Bu süreci tam bir fırsat olarak gören Galatasaray Yönetimi, Eriksen ve menajeriyle temasa geçti. Bu sezonki Şampiyonlar Ligi grup aşamasında da Galatasaray'a karşı forma giyen Eriksen, Sarı-Kırmızılılar'ın ilgisine karşı oldukça sıcak ve anlaşmaya yakın.

İlk 11 planlarında var

Artık 37 yaşına girmeye hazırlanan ve sezon sonunda aktif futbol hayatına nokta koymayı planlayan, Galatasaray'ın şu anki 10 numarası Dries Mertens'e de teknik ekibin "Kal" baskısı devam ediyor. Belçikalı yıldızın, gelecek sezon antrenör / oyuncu olarak kadroda yer alması hedefleniyor. Mertens'in bu teklifi kabul edip etmemesinden bağımsız olarak, forvet arkası pozisyonunda Eriksen artık ilk 11 için düşünülüyor.

Tüm dünyayı korkuttu

Ajax altyapısında yetişip yıldızını parlatan, Tottenham ve Inter gibi devlerin de formasını giyen İskandinav futbolcu, 12 Haziran 2021'de Danimarka ile Finlandiya arasında oynanan EURO 2020 maçında hayatının en büyük şokunu yaşamıştı. Sahada kalbi duran Eriksen'e 15 dakika boyunca kalp masajı yapılmış ve hastaneye götürülmüştü. Kalp temposunu düzenleyen bir cihaz takılan tecrübeli futbolcu, pes etmedi ve sahalara eski formuyla dönmeyi başardı. ■ **HABER MERKEZİ**

Ayrılmak istiyor

Fenerbahçe'nin Trabzonspor ile deplasmanda oynadığı karşılaşmanın son bölümünde büyük olaylar çıkmıştı. Sahada taraftarlar ve sarı-lacivertliler arasında arbede yaşanırken, Fenerbahçe kalecisi Dominik Livakovic'ten şoke eden bir haber geldi

FENERBAHÇE kalecisi Dominik Livakovic'in Trabzonspor maçında yaşanan olaylar nedeniyle takımda ayrılmak istediği ortaya çıktı. Karşılaşma sırasında üzerine yabancı maddeler atılan, ikinci yarıda sakatlık için tedavi gördüğü sırada tribünden atılan bir cismin isabet etmesi sonucu çenesi kanayan ve maçtan sonra soyunma odasına giderken bir taraftarın yumruklu saldırısına hedef olan Hırvat kaleci, hayatının şokunu yaşadı. Soyunma odasında korkudan tir tir titreyen ve uzun süre kendine gelemeyen Livakovic'in bu sırada, "Benim için Türkiye bitti. Burada daha fazla kalamam. Ayrılmak istiyorum" dediği belirtildi. Bu sözler Fenerbahçeli futbolcularda şok etkisi yaratırken, hemen devreye giren teknik direktör İsmail Kartal ve yardımcıları Livakovic ile konuşup sakinleştirmeye çalıştı.

Ya dönmezse!

Soyunma odasında ailesiyle yaptığı telefon görüşmesinin ardından biraz olsun rahatlayan Livakovic, daha sonra yöneticilerle yaptığı görüşmede ayrılık kararından vazgeçti. Fenerbahçe yöneticilerinin o anlarda, Hırvatistan Milli Takımı'na çağrılan oyuncunun, gittikten sonra geri dönmemesinden endişe ettiği de öğrenildi.

Fred varsa sorun yok

Fenerbahçe'nin başarısının mimarlarından Fred, zorlu geçmesi beklenen Nisan ayı fikstüründe de takımın en önemli kozu olacak. Başarılı oyuncu, milli arayı sıkı çalışarak geçiriyor

FENERBAHÇE'DE Trabzonspor maçının ardından verilen izin sona erdi. Sarı-Lacivertliler, milli ara sonrası gireceği yoğun dönem adına çalışmalarına başlamış durumda. Kanarya'nın hocası İsmail Kartal, Milli arada kalan oyuncularına 4 gün izin vermişti. Önceki gün tatil dönüşü futbolcularıyla Samandıra'da bir araya gelen Kartal'ın, takımla yaptığı toplantıda, "Biz işimize bakmaya devam etmeliyiz. Nisan ayında bizi 3 kulvarda birden bekleyen 7 karşılaşma var. Eğer bu maçlardan olumlu sonuçlarla çıkarsak, hedeflerimize adım adım yaklaşırız" dediği öğrenildi.

Fred önemli bir oyuncu

Sezon başında Manchester United'dan Fenerbahçe'ye transfer olan Fred, takımın en önemli oyuncularından biri olmaya devam ediyor. Sarı-Lacivertli ekip, Fred'in oynadığı 26 maçta 24 kez sahadan üç puanla ayrıldı. 1 karşılaşmada berabere kalan Fenerbahçe, 1 maçta da rakibine mağlup oldu. Sezonun ilk yarısında Siltaş Yapı Pendikspor maçında sakatlanan Fred'in tedavi olduğu dönemde ise Fenerbahçe art arda puan kayıpları yaşadı. Daha sonra sahalara geri dönen Brezilyalı futbolcu bir kez daha sakatlandı. Bu süreçte kırmızı kart cezası sebebiyle de bazı maçlarda forma giyemeyen Fred, toplam 16 mücadelede kadroda yer almadı. Fenerbahçe bu karşılaşmalarda 9 galibiyet elde ederken, 3 kez berabere kaldı, 4 defa da mağlubiyetle sahadan ayrıldı. Deneyimli orta saha oyuncusu, ilk gol sevincini ise Trabzon deplasmanında yaşadı. Fred, Bordo-Mavililer karşısında fileleri 2 kez havlandırarak takımına galibiyeti getiren isimlerin başında yer aldı. Brezilyalı futbolcu, 26 maçta 7 asist yapma başarısı da gösterdi.

Carlos Vinicius sürprizi

Yeni sezonun kadrosu adına çalışmalarını sürdüren Galatasaray'da kadrodaki isimlerin durumları da merak ediliyor. Sarı-Kırmızılılar'ın ara transferde kadrosuna kattığı isimlerden Carlos Vinicius konusunda sezon sonu sürpriz gelişmeler yaşanabilir

GALATASARAY'DA yeni sezonun kadro yapılanması adına çalışmalar sürüyor. Sarı-Kırmızılılar'da kadroya katılacak isimler kadar ayrılma ihtimali olan oyuncuların durumu da merak konusu.
Sakatlığını atlatan ve sezonun geri kalanında Galatasaray'ın şampiyonluk yarışına katkı vermek isteyen Hakim Ziyech, Fas Milli Takımı'nda eski günlerinden örnekler sundu. Fas'ın Angola'yı 1-0 yendiği maçta 74 dakika sahada kalan Ziyech, nefis paslarıyla gecenin en çok konuşulan isimlerinden oldu.

Yusuf parlıyor

Kiralık gittiği Basel'de kadro dışı kalmasına rağmen, Avusturya U21 Milli Takımı'na seçilen Galatasaraylı futbolcu Yusuf Demir, önceki gece Danimarka U21'e karşı mükemmel bir frikik golüne imza atarak, adeta "Ben buradayım" mesajı verdi.

Yeri hazır

Galatasaray'ın sezon sonuna kadar Fulham'dan kiraladığı Carlos Vinicius, Sarı-Kırmızılı kulübün gelecek sezon planları arasında yer almıyor. Ancak Brezilyalı forvetle şimdiden birkaç Süper Lig kulübünün temasa geçtiği ve Galatasaray'la sözleşme imzalamaması ya da Fulham'dan ayrılması durumunda transfer etmek istedikleri öğrenildi.

Selin kendine hayran bıraktı

Eşsiz ve güçlü vokali ile Türkiye'nin en başarılı kadın sanatçılarından Selin, geçtiğimiz akşam IF Beşiktaş sahnesindeki performansı ve geceye özel hazırlanan sürprizleri ile dinleyicileri kendine hayran bıraktı

MEKANI tıklım tıklım dolduran sevenleri ile tüm şarkılarını hep bir ağızdan seslendiren sanatçı, Can You Understand Me isimli son yayımlanan şarkısında kendisine eşlik eden dansçılar ile gerçekleştirdiği sahne performansı ile de göz doldurdu. Bu gece için özel olarak hazırlanan Selin, sahnesinde müzisyen dostlarını da ağırladı. Dolu Kadehi Ters Tut ile Olabilirdik, Gülçin Ergül ile Yalan ve Bir Tanecik Aşkım, Mert Çodur ile Yine Bana Kal şarkılarını birlikte seslendiren sanatçı, dinleyicilerden büyük alkış aldı. Sahne bitiminde yoğun istek üzerine bis yapan Selin, DKTT ve Gülçin Ergül ile tekrar düet yaptı. Hem Türkçe hem İngilizce projeleri ile dikkat çeken ve hızlı bir yükseliş yakalayan Selin, konserlerine ara vermeden devam ederken bir yandan yeni şarkılarının da hazırlığı içerisinde.

■ **HABER MERKEZİ**

Gerçeklerden **HABERDAR** Olun

www.gazetedamga.com.tr

DAMGA

GÜNLÜK SİYASİ GAZETE

25 MART 2024 **PAZARTESİ**

Beyoğlu'nda açılış

KULAKSIZ Karakolu, bölgenin güvenliği ve huzuru için önemli bir merkez olacak. Yüzeysel gerekli donanımlara sahip olan karakol, komşularımızın güvenliğini sağlamak için 24 saat hizmet verecek. Alanında uzman sağlık personeli ve son teknoloji ekipmanlarla donatılmış olan sağlık ocağı, komşularımıza kaliteli sağlık hizmeti sunmak için hizmete girdi. BESMEK'te komşularımız, birçok mesleki alanda çeşitli branşlarda uzman eğitmenler eşliğinde eğitimler alma imkanına sahip oluyor. Komşularımız aldıkları eğitimler sonrası sertifikalı olarak meslek edinebiliyor. BESMEK Kulaksız'da da komşularımızla eğitimlerle başlayacak.

Her mahalleye eser kazandırıyoruz

GÜVERCİNTEPE Mahallesi'nde hayata geçirdikleri yatırımların sağlık alanıyla sınırlı olmadığının altını çizen Başkan Kartoğlu, "Ulaşımdan eğitime, kültür sanattan spor ve yeşil alanlara kadar komşularım için mahallemize eserler kazandırıyoruz. Ne yaparsak Başakşehir'imiz için, Güvercintepeli komşularım için yapıyoruz." dedi.

HER ŞEYİN BAŞI SAĞLIK

Başakşehir Belediyesi tarafından inşa edilen Güvercintepe Semt Polikliniği, ilçe sakinlerinin hizmetine açıldı. Başakşehir Belediye Başkanı Yasin Kartoğlu, sağlık alanındaki yatırımların süreceğini söyledi

■ **HABER: YAKUP TEZCAN**

Başakşehir Belediyesi, ilçenin sağlık altyapısını güçlendirecek yatırımlara kesintisiz devam ediyor. Avrupa'nın en büyük sağlık komplekslerinden biri olan Başakşehir Çam ve Sakura Şehir Hastanesi ile sağlığın merkezi haline gelen Başakşehir'de, sağlık merkezlerine bir yenisi daha eklendi. Güvercintepe Mahallesi'nde yapımı tamamlanan semt polikliniği, düzenlenen törenle hizmete açıldı. Törene Sağlık Bakanlığı Bakan Yardımcısı Hüseyin Kürşat Kırbıyık, İstanbul İl Sağlık Müdürü Prof. Dr. Kemal Memişoğlu, Başakşehir Kaymakamı Uğur Turan, Başakşehir Belediye Başkanı Yasin Kartoğlu, Başakşehir İlçe Sağlık Müdürü Bekir Aktura ve vatandaşlar katıldı.

Önemli bir alan üzerine inşa edildi

Konuşmasında Güvercintepe Semt Polikliniği hakkındaki detaylara değinen Başakşehir Belediye Başkanı Yasin Kartoğlu, "Sağlığın merkezi olan şehrimizde, bugün sağlık yatırımlarımıza bir yenisini daha ekliyoruz. 2 bin 900 metrekare alan üzerinde iki kat olarak inşa ettiğimiz Güvercintepe Semt Polikliniğimiz, mahalle sakinleri başta olmak üzere, şehrimize ve tüm komşularıma hayırlı uğurlu olsun. Polikliniğimizde; röntgen, doğum, müdahale ve müşahede, acil muayene odalarımızla üroloji polikliniği, diş polikliniği, çocuk poliklinikleri ve 10 genel poliklinik odamız yer alıyor." diye konuştu.

Yatırımlarımız devam edecek

"Her şeyin başı sağlık" diyerek Başakşehirlilerin sağlığı için tüm imkânları seferber ettiklerini ifade eden Başkan Kartoğlu, "Yüz yıl önce ülkemizin en büyük Hilali Ahmer hastanelerinden birinin kurulduğu Başakşehir'imiz, bugün Avrupa'nın en büyük sağlık komplekslerinden biri olan Çam ve Sakura Şehir Hastanesi'ne ev sahipliği yapıyor. Her şeyin başı, en büyük zenginliğimiz sağlığımız diyerek, komşularımızın sağlığı için tüm imkânlarımızı seferber ediyoruz. Yatırımlarımıza önümüzdeki dönemde de kesintisiz devam edeceğiz." ifadelerini kullandı.

RAMAZAN DEMEK KARDEŞLİK DEMEK

Beşiktaş Belediyesi; Türkali, Vişnezade, Muradiye, Cihannüma ve Abbasağa mahallelerinde yaşayan vatandaşlar için özel bir iftar etkinliği düzenledi. Beşiktaş Belediye Başkanı Rıza Akpolat'ın da katıldığı programa ilçe sakinleri yoğun ilgi gösterdi

BEŞİKTAŞ Belediyesi Ramazan ayı boyunca devam edecek olan geleneksel iftar etkinliklerinin ilki Beşiktaş Evlendirme Dairesi'nin yan tarafındaki alanda gerçekleşti. Beşiktaş'ın beş farklı mahallesinde yaşayan ilçe sakinleri bir araya geldiği etkinlikte önce iftar yapıldı ardından Telgrafın Telleri adlı orta oyunu sahnelendi.

Bu güzel atmosfer sürsün

Vatandaşlar, iftar sonrası sahnelenen gösteri ile Ramazan geleneğini yansıtan keyifli bir akşam geçirdi. Beşiktaş Belediye Başkanı Rıza Akpolat, programın sonunda yaptığı konuşmada "Burada sizlerle bir arada olmaktan büyük mutluluk duyuyorum. Allah tuttuğumuz oruçları kabul etsin. Beşiktaş, farklı inançlara sahip insanların bir arada huzur içinde yaşadığı bir ilçe. Bizler de bu birlikteliği ve huzuru pekiştirmek için çalışıyoruz. Ramazan, birlik ve beraberlik ayıdır. Birbirimize saygı ve sevgiyle yaklaşarak bu güzel atmosferi devam ettirelim" ifadelerini kullandı.

■ **HABER MERKEZİ**

Çatalca'ya müjde verdi!

CHP Çatalca Belediye Başkan Adayı Erhan Güzel, seçimi kazanmaları halinde Çatalca'ya kısa sürede Kent Lokantası açacaklarının müjdesini verdi

■ **HABER: OKTAY APAYDIN**

SEÇİME kısa bir süre kala adayların ilçelerdeki mesaileri de hızla devam ediyor. CHP Çatalca Belediye Başkan Adayı Erhan Güzel de mesaisini sürdüren isimlerden birisi. Ovayenice Mahallesi'nde ilçe sakinleriyle bir araya gelen Güzel, seçimi kazanmalarına sadece 1 hafta kaldığını söyleyerek, "1 hafta sonra Çatalca'da her şey çok güzel olacak" diye konuştu.

Gelecek umut veriyor

Geleceğin umut verdiğini anlatan Güzel, "Ovayeniceli hemşehrilerimizin gösterdiği teveccüh, bizi kapalı mekanlarda konuşmak yerine açık alanda mitinge zorladı. Tüm hemşehrilerimize İBB Başkanımız Ekrem İmamoğlu ve ekip arkadaşlarının selamlarını iletmek isterim. Gittiğimiz hemen hemen her yerde bizden en çok istenen hizmet kent lokantalarıydı. Değerli başkanım, hemşehrilerimizin talebini dikkate alarak Çatalcamıza İBB Kent Lokantasını kazandırdı. İnanıyorum ki, 1 Nisan'dan sonra da yapacağımız iş birliği ile Çatalcamız için çok daha büyük işler yapacağız."