VATANI SEVMEK DOĞADAN GELİR

İBB Başkanı Ekrem İmamoğlu, İstanbul'un iklim ve toprak şartlarına uyumlu yerli buğdayların deneme hasadını, Silivrili çiftçi Ercan Tarladaçalışır ile birlikte yaptı. İmamoğlu, "Toprağı korumak, 'toprak ana' diye tariflediğimiz o kutsal emaneti korumak, onun bereketini korumak, tarım yapanın, emekçinin hakkını korumak nedir biliyor musunuz? Söyleyeyim. İşte gerçek milliyetçiliktir, vatanını sevmektir, milletini sevmektir. Vatanı sevmek doğadan gelir, topraktan gelir. Biz doğamızı, toprağımızı koruyoruz, sahip çıkıyoruz, sahip çıkacağız" ifadelerini kullandı. I SAYFA 8

SİZ BİZLER İÇİN ŞAMPİYONSUNUZ

Cumhurbaşkanı Recep Tayyip Erdoğan, 2024 Avrupa Şampiyonası (EURO 2024) çeyrek finalinde Hollanda'ya 2-1 yenilerek elenen A Milli Futbol Takımı'nı soyunma odasında ziyaret etti. Milli oyuncuları ellerini sıkarak teker teker tebrik eden Erdoğan, "Hepinizi tebrik ediyorum. Her ne kadar bugün burada bu neticeyi aldıysak da siz bizim şampiyonumuzsunuz. Biz sizden memnunuz. Bunun geleceği de var. Gelecekte de bu işi biz götüreceğiz. Ben buna inanıyorum. Buraya kadar bu işi çok başarılı getirdiniz. Olanlar oldu, burada kaldı. İlk 8, bundan sonra da inşallah şampiyonluk" diye konuştu. I SAYFA 15

Gerçeklerden HABERDAR Olun

www.gazetedamga.com.tr

DAMGA

GÜNLÜK SİYASİ GAZETE YIL: 20 SAYI: 6124 FİYAT: 4 TL 8 TEMMUZ 2024 PAZARTESİ

Kırmızı çizgisi TÜRKÇE!

Usta oyuncu Demet Akbağ, Re Touch Mag dergisinin yeni sayısına kapak oldu ve dergiye verdiği röportajda hakkında merak edilen pek çok soruyu yanıtladı. "Türkçe'nin yanlış kullanılması, bekletilmek ve 'modern salata' adı altında bütün bir marulun kâseye konulup masaya getirilmesi beni çok sinirlendirir" diyen Demet Akbağ'ın bu samimi açıklamaları, hayranları ve okuyucular tarafından büyük ilgi gördü. I SAYFA 13

İSTANBULLU ÇOK YOKSUL

Beşiktaş Akatlar Kültür Merkezi'nde CHP İstanbul Sosyal Politikalar ve Kent Yoksulluğu Komisyonu tarafından sempozyum düzenlendi. Sempozyumda konuşan CHP Genel Başkan Yardımcısı Deniz Yavuzyılmaz, "Yolsuzluklar yoksulluğu doğuruyor, yoksulluk yozlaşmayı getiriyor. Bugün şunu görüyoruz ki İstanbullu çok yoksul, Türk halkı çok yoksul. En büyük sorunumuz bu" dedi

YOLSUZLUK YAPAN ZENGİN VATANDAŞ İSE YOKSULLUK İÇİNDE

CHP İstanbul Sosyal Politikalar ve Kent Yoksulluğu Komisyonu tarafından, Akatlar Kültür Merkezi'nde Kent Yoksulluğu Buluşmaları Sempozyumu düzenlendi. Programda, CHP Genel Başkan Yardımcısı Deniz Yavuzyılmaz, İstanbul halkının çok büyük bir yoksulluk yaşadığını aynı durumun Anadolu'da da geçerli olduğunu söyledi. Yavuzyılmaz, "Yolsuzluklar yoksulluğu doğuruyor, yoksulluk yozlaşmayı getiriyor, yozlaşmanın içine daha da fazla saplanan insan ve insanın menfi düşünceleri de tekrar dönüyor dolanıyor yeni yolsuzluklar yaratıyor. Ve bu yolsuzluklar bir süre sonra artık profesyonel yolsuzluk yapan bir azınlık yaratıyor. O azınlık zengin. Onlara karşılık İstanbul ve Türkiye'de halkın büyük çoğunluğu yoksul" diye konuştu.

BEŞİKTAŞ'TA BİLE ŞU AN BİN 228 HANE YOKSULLUK ÇEKİYOR

Beşiktaş Belediye Başkanı Rıza Akpolat da, Beşiktaş sakinlerinin gelir düzeyine değinerek, "Aslında Beşiktaş dışardan bakıldığında gelir ve eğitim seviyesi çok yüksek bütün sorunları çözülmüş, oturmuş bir ilçe olarak görülüyor. Ama bu katılımcılık anlayışımızın doğrultusunda yapmış olduğumuz çalışmalar neticesinde, aslında Beşiktaş'ın da orta ve alt gelir seviyesine sahip ve kent yoksulluğuyla aslında doğrudan mücadele eden ve bu anlamda sıkıntı yaşayan, geçinmekte sıkıntı yaşayan birçok komşumuzun olduğunu tespit ettik. Ve gördük ki; bin 228 hane bize ben ihtiyaç sahibiyim, geçinemiyorum demiş. Bu bizim için çok önemli bir rakamdı, Beşiktaş için. Ve hızlıca, halk market, halk mağaza, aşevi gibi projelerimizi hayata geçirdik" şeklinde konuştu. I SAYFA 5

SAĞLIK OLSUN

Çok istedik ama olmadı

Silivri Belediye Başkanı Bora Balcıoğlu, eşi Sena Balcıoğlu ile birlikte, Silivri Sahili Atatürk Meydanı'nda kurulan dev ekranda 2024 Avrupa Futbol Şampiyonası'nda Türkiye'yi temsil eden A Milli Futbol Takımı'nın Hollanda ile oynadığı çeyrek final maçını binlerce Silivrili ile birlikte izledi. Balcıoğlu, "Galibiyete çok yakışmıştık ancak olmadı. Futbolun içinden gelen biri olarak, karşılaşmanın hakemi Clement Turpin'in biraz taraflı maç yönettiğini düşünüyorum" diye konuştu. I SAYFA 4

BELEDİYE DEVREDE

Esenyurt hızlıca yardım eli uzattı

Esenyurt'ta geçtiğimiz günlerde bir sitenin 22'nci katındaki bir dairenin elektrik kontağında yaşanan sorun nedeniyle yangın çıktı. Bir anne ile çocuğunun yaşadığı dairenin mutfak bölümü tamamen yandı. Yakınlarının yanına yerleşmek zorunda kalan ailenin yakınları, Esenyurt Belediye Başkanı Prof. Dr. Ahmet Özer'e ulaşarak yardım talebinde bulundu. Başkan Özer, durumu öğrenir öğrenmez yardım talebine karşılık verdi ve Esenyurt Belediye Başkan Yardımcısı Orhan Ayyıldız'ı görevlendirdi. Aileyi ziyaret eden Ayyıldız, olay yerini inceledi, ihtiyaç ve talepleri dinledi. I SAYFA 9

SANATA DOYDULAR

Beylikdüzü'nde caz müzik vakti

İKSV tarafından düzenlenen 31. İstanbul Caz Festivali'nin sevilen etkinliklerinden olan Parklarda Caz, Beylikdüzü Belediyesi'nin de katkılarıyla müzikseverleri Yaşam Vadisi'nde buluşturdu. İKSV'nin Parklarda Caz etkinliği kapsamında Yaşam Vadisi'nde caz rüzgarı esti. '6 Mayıs Gençliğimiz Var' sahnesinde düzenlenen konserlere vatandaşlar büyük ilgi gösterdi. Yaşam Vadisi'nde ilk sahne alan grup festivalin bu yılki Genç Caz+ programına seçilen Zekeriya Şahiner Quartet oldu.

Diyanet yine servet harcadı!

Sık sık ultra lüks harcamalarla gündeme gelen Diyanet'in 2025 yılı takvimlerinin basımı için İhlas Gazetecilik ile 61 milyon 677 bin TL'lik anlaşma yaptığı ortaya çıktı. Başkanlığın 2018-2025 dönemi için bastırdığı takvimlerin maliyeti 198,6 milyon TL'ye ulaştı. I SAYFA 5

EMEKLİLER SÜRÜNÜYOR

Sefalet ücretine mahkum edilen emeklilerin içinde bulunduğu tablo, bir kez daha ABB verilerine yansıdı. Eylül 2023'te 6 bin 100 olan belediyeye başvuran emekli sayısı geçen ay yaklaşık 40 bine yükseldi

ANKARA, İSTANBUL FARK ETMİYOR EMEKLİ HER YERDE FAKİR!

Ankara Büyükşehir Belediyesi'nin (ABB) sosyal yardım verileri, AK Parti iktidarında sefalet ücretine mahkûm edilen emeklilerin içinde bulunduğu tabloyu bir kez daha gözler önüne serdi. ABB'nin 10 bin TL altında emekli maaşı alan yurttaşları dahil ettiği yardım programından yararlandırılan emekli sayısında çarpıcı artış kaydedildi. Veriler, ekonomik krizin altında ezilen emekli sayısının giderek arttığını ortaya koydu. Ankara Büyükşehir Belediyesi'nce, "Ekonomik sorun yaşayan emeklilerin yanında olmak" amacıyla Eylül 2023'te başlatılan, "Emeklilere Destek Kampanyası" kapsamına alınan kişi sayısı rekor seviyeye ulaştı. I SAYFA 9

Kredi çekmek hayal oldu

2024 yılının ilk yarısında kredi hacmi yüzde 18.6 büyürken, kredilerde beklenen yavaşlama ikinci çeyrekte gerçekleşti. Yılın ilk çeyreğinde yüksek faize rağmen borçlanan vatandaş, gelirlerin vergi ve zamlar altında ezilmesiyle, ikinci çeyrekte frene bastı. I SAYFA 6

Üniversite işsiz bıraktı

2023-2024 eğitim öğretim döneminin sona ermesiyle birlikte akademide öğretim görevlilerine dönük işten çıkarmalar devam ediyor. Bunun son örneği ise Maltepe Üniversitesi'nde yaşandı. İddiaya göre üniversitenin öğrenci alımı durdurulan bölümlerin yanı sıra öğretime devam edecek bölümlerde görev alan en az 23 öğretim görevlisi işten çıkarıldı. I SAYFA 8

Sır perdesi kalkacak!

Bahçelievler'de günlük kiralık dairede öldürülen ve cesedi apartman boşluğuna atılan Murat Arpapay cinayetine ilişkin yürütülen soruşturma tamamlandı. Bakırköy Cumhuriyet Başsavcılığı tarafından hazırlanan iddianamede, 27 Temmuz 2023 günü Bahçelievler'de meydana gelen olay anlatıldı. İddianamede olay günü merdiven boşluğunda bir şahsın ölü olarak bulunduğuna ilişkin bilgi verilmesi üzerine soruşturmaya başlandığı kaydedildi. I SAYFA 3

Sayfa 4
Kapıdaki asıl sorun
Yakup GÜLAÇTI

Sayfa 5
Gençler neden Türkiye'de yaşamak...
Anıl BODUÇ

Akdeniz diyeti şifa veriyor

İTALYAN bilim insanları, tedavi olan ve sağlığına kavuşan 800 kanser hastasını, 2000'lerin sonundan başlayarak 13 yıllık bir süre boyunca inceledi. Katılımcıların beslenme alışkanlıklarının incelendiği araştırmada, tedavilerinin sonunda diyete başlayanların erken ölüm riski %32 daha düşük çıktı. Ayrıca tedavi sonrasında kalp kaynaklı ölüm riskinde %60 oranında bir düşüş görüldü. Akdeniz diyeti sebze-meyveler, balık ve zeytinyağı gibi sağlıklı besinler içerdiğinden, araştırmacı Chiara Tonelli, yüksek antioksidan kaynaklarının uzun ömür "avantajında" rol oynadığına inanıyor. Ekip ayrıca kalp hastalığı ile kanser arasında da bir bağlantı buldu. Araştırmacı Maria Benedetta Donati, US News & World Report'a, tümörler ve kalp hastalıkları gibi farklı kronik hastalıkların aslında aynı moleküler mekanizmaları paylaştığını belirtti. Donati bunun tıbbi literatürde iki grup bozukluğun ortaya çıktığı ortak bir zemin olarak bilindiğini ekledi. Şimdi ekip, Akdeniz diyetindeki belirli yiyecekleri daha ayrıntılı bir şekilde inceleyerek araştırmalarını derinleştirmek istiyor.

Dünya daha çok ısınacak

GOOGLE, 2024 Çevre Raporu'nda "AI (yapay zeka) hesaplamalarının fazlalaşmasından kaynaklanan artan enerji talepleri" başlığıyla çok kritik bir veri paylaştı. Günümüz veri merkezleri devasa bilgisayar sunucusu koleksiyonlarına dönüşmüşken AI'nın bunlardan çok daha fazlasına ihtiyacı olduğu vurgulanan raporda ChatGPT gibi üretken bir AI sisteminin, görev odaklı yazılım çalıştıran makinelerden yaklaşık 33 kat daha fazla enerji kullanabildiğini gözler önüne serdi.

Yapay zeka zarar veriyor

Özetle Google'ın sera gazı emisyonları yapay zeka nedeniyle beş yılda %48 arttı. Google'ın raporu, veri merkezlerinin etkilerinde büyük küresel farklılıklar olduğunu da ortaya koyuyor. Avrupa ve Amerika'daki merkezlerin büyük bölümü, enerjilerinin çoğunu karbonsuz kaynaklardan alıyor. Bu, onlardan da az karbonsuz enerji kullanan Orta Doğu, Asya ve Avustralya'daki veri merkezleriyle karşılaştırılabilir. Ayrıca Google, enerjisinin yaklaşık üçte ikisinin karbonsuz kaynaklardan elde edildiğini söylüyor. Loughborough Üniversitesi'nde bilgi ve bilgi yönetimi profesörü olan Tom Jackson, "Veri merkezine gittiğinizde ortamın gerçekten sıcak ve gerçekten gürültülü olduğunu görürsünüz" diyor ve ekliyor; "İnsanlar bulutta depoladıkları her şeyin dijital karbon ayak izlerine bir etkisi olduğunu fark etmiyor bile."

MASA BAŞI ÇALIŞANIN İŞİ ZOR!

Günümüzde, masa başı işler ve hareketsiz yaşam tarzı, özellikle basen bölgesinde yağ birikimine ve obeziteye yol açabilmektedir. Ancak, doğru yöntemler ve yaşam tarzı değişiklikleri ile bu sorunların önüne geçmek mümkündür. Damga, sizin için o önerileri araştırdı

Masa başında uzun süreler geçirmek ve hareketsiz bir yaşam tarzı, basen bölgesinde yağ birikimine ve obeziteye yol açabiliyor. Peki, bu sorunların önüne nasıl geçilebilir? İşte oturarak çalışanlar için etkili öneriler:

Düzenli egzersiz yapın

Hareketsiz yaşam tarzının olumsuz etkilerini azaltmak için düzenli olarak egzersiz yapmak önemlidir. Haftada en az 150 dakika orta şiddette aerobik aktivite yapmak, kalori yakımını artırarak basen bölgesindeki yağların azalmasına yardımcı olur. Özellikle yürüyüş, koşu, bisiklet ve yüzme gibi kardiyo egzersizleri etkili olacaktır. Ayrıca, basen bölgesini hedef alan squat, lunge ve köprü gibi direnç egzersizleri de bu bölgede kas gelişimini destekler.

Masa başında çalışırken uzun süre hareketsiz kalmaktan kaçınmak için kısa molalar vererek hareket etmek önemlidir. Her saat başı 5-10 dakika yürüyüş yapmak veya basit esneme hareketleri ile vücudu harekete geçirmek, kan dolaşımını artırarak yağ birikimini önler. Ayrıca, telefon görüşmelerini ayakta yapmak veya merdiven kullanmak gibi küçük değişiklikler de büyük farklar yaratabilir.

Dengeli beslenin

Beslenme alışkanlıklarınızı düzenleyerek basen ve obezite sorunlarının önüne geçebilirsiniz. Yüksek kalorili, şekerli ve işlenmiş gıdalardan kaçınarak, daha fazla sebze, meyve, tam tahıl ve protein açısından zengin gıdalar tüketmek önemlidir. Ayrıca, porsiyon kontrolüne dikkat ederek gereksiz kalori alımını azaltabilirsiniz.

Bol bol su için

Su tüketimi, metabolizmayı hızlandırarak kilo kontrolüne yardımcı olur. Günde en az 8 bardak su içmek, tokluk hissini artırarak aşırı yeme isteğini azaltır ve vücudun yağ depolamasını önler.

Stresinizi yönetin

Stres, aşırı yeme alışkanlıklarına ve dolayısıyla kilo alımına yol açabilir. Stresi kontrol altında tutmak için yoga, meditasyon veya derin nefes egzersizleri gibi rahatlama tekniklerini deneyebilirsiniz. Ayrıca, hobilerle ilgilenmek ve sosyal destek almak da stresi azaltmada etkili olabilir.

Uykunuzu düzenleyin

Yeterli ve kaliteli uyku almak, kilo kontrolünde önemli bir faktördür. Uyku eksikliği, hormon dengesizliklerine ve iştah artışına neden olabilir. Günde 7-8 saat uyku, vücudun dinlenmesi ve yenilenmesi için gereklidir.

HABER MERKEZİ

Sağlık ihmale gelmez

KİLO yönetimi ve basen bölgesindeki yağlanma ile mücadelede düzenli sağlık kontrolleri ve profesyonel yardım almak da önemlidir. Bir diyetisyen veya doktor, size özel beslenme ve egzersiz programları sunarak sağlıklı bir yaşam tarzı benimsemenize yardımcı olabilir.

ÇOK SİNİRLİYİZ!

Türkiye'de stres, modern yaşamın kaçınılmaz bir parçası haline mi geldi? Son araştırmalar, ülkemizde stres seviyelerinin arttığını gösteriyor. İşte Türkiye'de stres konusunda bilmeniz gerekenler

TÜRKİYE, tarihi ve kültürel zenginlikleriyle göz kamaştıran bir ülke olmakla birlikte, içinde yaşayanların omuzlarındaki görünmeyen yükler de giderek artıyor. Ekonomik dalgalanmalar, şehirleşme ve sosyal dinamikler, Türkiye'nin stres düzeyini derinden etkileyen faktörler arasında yer alıyor. Bu durum, bireylerin günlük yaşamlarında nasıl bir stresle karşılaştıklarını ve bu stresle nasıl başa çıktıklarını anlamak için önemli bir pencere sunuyor. Ülkenin genel stres düzeyini etkileyen temel faktörler şöyle:

Ekonomik faktörler etkili oluyor

Türkiye'deki ekonomik belirsizlikler, halkın stres düzeyini artıran en önemli etkenlerden biri. Enflasyon, işsizlik oranları ve yaşam maliyetlerindeki artış, bireylerin günlük yaşamlarını olumsuz etkiliyor. Özellikle son yıllarda yaşanan ekonomik dalgalanmalar, toplumun geniş kesimlerinde maddi kaygıları artırdı. Bu durum, sadece bireylerin değil, aynı zamanda ailelerin de stres seviyelerini yükseltiyor.

Sosyal ve kültürel etki çok

Türkiye, hızlı bir şehirleşme sürecinden geçiyor. Kırsal kesimlerden büyük şehirlere olan göç, şehirlerdeki yaşamın daha stresli hale gelmesine neden oluyor. Büyük şehirlerde trafik, kalabalık ve hava kirliliği gibi sorunlar, günlük yaşamın stres faktörlerini artırıyor. Ayrıca, toplumsal baskılar ve sosyal beklentiler de bireylerin üzerindeki stresi artırıyor. Eğitim, iş hayatı ve sosyal ilişkilerde başarı beklentisi, bireylerin sürekli bir yarış içinde hissetmelerine neden oluyor.

Politik ve güvenlik durumları

Terör olayları, siyasi belirsizlikler ve bölgesel çatışmalar, toplumun geniş kesimlerinde endişe yaratıyor. Politik istikrarsızlık ve güvenlik kaygıları, bireylerin psikolojik sağlığını olumsuz etkileyen faktörler arasında bulunuyor.

Sağlık ve eğitim hizmetleri

Türkiye'de sağlık ve eğitim hizmetlerinin kalitesi, bireylerin stres düzeyini doğrudan etkileyen unsurlar arasında yer alıyor. Sağlık hizmetlerine erişimde yaşanan zorluklar ve eğitim sistemindeki sorunlar, halkın genel memnuniyet seviyesini düşürüyor.

TUVALET KAĞIDI DEYİP GEÇME!

Doğru tuvalet kağıdını seçmek basit görünebilir, ancak ihtiyaçlarınız için en iyi kaliteyi ve değeri elde etmek adına göz önünde bulundurmanız gereken birkaç faktör vardır. İşte tuvalet kağıdı seçerken dikkate almanız gereken bazı önemli püf noktaları

DOĞRU tuvalet kağıdını seçmek, kat sayısı, malzeme, yumuşaklık, dayanıklılık, yaprak boyutu, rulo uzunluğu, septik güvenlik, müşteri yorumları, alerjiler, fiyat ve çevre dostu özellikler gibi faktörleri dikkate almayı gerektirir. Bu unsurları göz önünde bulundurarak, aileniz için en iyi konfor, performans ve değeri sunan tuvalet kağıdını bulabilirsiniz. Bilinçli bir karar verin ve mükemmel tuvalet kağıdının faydalarından yararlanın.

Kat sayısına dikkat edin

Kat sayısı, her yapraktaki katman sayısını ifade eder. Tuvalet kağıdı genellikle 1 kat, 2 kat veya 3 kat çeşitlerinde gelir. Kat sayısı arttıkça, tuvalet kağıdı daha kalın ve emici hale gelir. Dayanıklılık ve konfor arıyorsanız, daha yüksek kat sayısına sahip olanları tercih etmek iyi bir seçenektir. Ancak, daha yüksek kat sayılı kağıdın daha pahalı olabileceğini unutmayın.

Malzemeyi göz önünde bulundurun

Tuvalet kağıdı farklı malzemelerden yapılabilir, bunlar arasında bakir kağıt, geri dönüştürülmüş kağıt ve bambu bulunur. Bakir kağıt, yeni ahşap liflerden yapılır ve genellikle daha yumuşak ve güçlüdür. Geri dönüştürülmüş kağıt daha çevre dostudur ancak daha az yumuşak olabilir. Bambu tuvalet kağıdı ise yumuşaklık ve dayanıklılığı bir araya getiren sürdürülebilir bir seçenektir. Size en çok neyin önemli olduğunu düşünün: konfor, sürdürülebilirlik veya her ikisinin dengesi.

Yumuşaklığa dikkat edin

Yumuşaklık ve dayanıklılık, iyi bir tuvalet kağıdının temel özellikleridir. Farklı markaları test ederek sizin için en uygun dengeyi bulun. Bazı markalar, cilde nazik olan ultra yumuşak seçenekler sunarken, diğerleri kolayca yırtılmayan güçlü ve dayanıklı yapraklar sağlamaya odaklanır.

Rulo özelliğini değerlendirin

Tüm tuvalet kağıdı ruloları aynı değildir. Yaprak boyutuna ve rulo uzunluğuna dikkat edin, çünkü bunlar bir rulonun ne kadar süre dayandığını etkileyebilir. Daha büyük rulolar veya daha fazla yaprağa sahip olan rulolar, daha az sıklıkla değiştirilmesi gerektiğinden daha iyi bir değer sunar. Mega rulolar ve çift rulolar, uzun ömürlülükleri nedeniyle popüler seçeneklerdir.

Septik sistem dostu seçenek düşünün

Eğer bir septik sisteminiz varsa, septik sistem dostu olarak etiketlenmiş tuvalet kağıdını seçmek önemlidir. Bu tür tuvalet kağıtları daha kolay çözünmek üzere tasarlanmıştır ve tıkanmaları ve septik sisteminize zarar vermeyi önler. Biyolojik olarak parçalanabilen ve septik sistemler için güvenli olarak sertifikalandırılmış ürünlere bakın.

Müşteri yorumlarını okuyun

Müşteri yorumları, farklı tuvalet kağıdı markalarının performansı ve kalitesi hakkında değerli bilgiler sağlayabilir. Yumuşaklık, dayanıklılık ve genel memnuniyet gibi faktörler hakkında diğer kullanıcıların deneyimlerini öğrenmek için yorumları okuyun. Bu, daha bilinçli bir karar vermenize ve olası sorunları önlemenize yardımcı olabilir.

Buğday tarlası alevlere teslim oldu

Silivri'de, buğday tarlasında yangın çıktı. Yangın yerleşim alanına sirayet etmeden itfaiyenin müdahalesi ile büyümeden söndürüldü

YANGIN, saat 17. 30 sıralarında Semizkumlar Mavi erken mevkisi ile Marmara Cezaevi arasındaki buğday tarlasında çıktı. Alevler kısa sürede diğer buğday tarlalarına da sıçradı. Haber verilmesi üzerine bölgeye çok sayıda itfaiye ekibi sevk edildi.

Başkan vatandaşları uyardı

Yangın, itfaiye ekiplerinin çabalarıyla güçlükle kontrol altına alındı. Alevler, yerleşim alanına sıçramadan söndürüldü. Çıkan yangında yaklaşık 230 dönüm arazi zarar gördü. Silivri Belediye Başkanı Bora Balcıoğlu, "Son zamanlarda bölgemizde anız yangınları çoğaldı. Biz defalarca çiftçilerimize ve vatandaşlarımıza uyarılarımızı yapıyoruz, dikkatli olun diye. Ufak bir ateş, burada tehlikenin boyutunu gözler önüne serdi. Allah'tan AFAD ve İstanbul Büyükşehir Belediyesi itfaiye ekiplerimiz çalışmasıyla yangını kontrol altına alındı. Yaşam alanlarına yangın sıçrayabilirdi. Tekrardan uyarıyoruz, bu tarz yangına sebep olabilecek, cisim, ateş ve sigara atmamalarını rica ediyoruz" dedi. **DHA**

Tam bir psikopat!

Sarıyer'de bir adam saplantılı olduğu kadının eşinin aracına kurşun yağdırdı. Polis tarafından yakalanan ve kendisinin de polis olduğunu iddia eden şahıs, yalan söylediği de ortaya çıkınca tutuklandı

SARIYER Yeniköy'de geçtiğimiz ay saat 11.00 sıralarında meydana gelen olayda evinde oturan ve makam şoförlüğü yapan Muzaffer Ç., birkaç el silah sesi duydu. Dışarı çıktığında ise 34 K 5007 plakalı aracına kurşun isabet ettiğini ve yerde boş kovanları gördü. Olayın ardından adam polis ekiplerini arayarak ihbarda bulundu. Kısa sürede olay yerine gelen polis, yaptığı çalışmada ateş açan şahsın siyah plakasız bir motosikletle daha önce de bölgede gezindiği tespit edilen Muhammet D. (31) olduğunu belirledi.

Sahte polis

Devam eden çalışmalarda şahıs, polis ekipleri tarafından yakalandı. Şahıs polis ekiplerine kendisini polis olarak tanıtıp, TEM (Terörle Mücadele) Şube Müdürlüğü C Büroda ve İstihbarat Şube Müdürlüğünde görev yaptığını iddia etti. Şahsın kimliğini araştıran ekipler polis olmadığını, sadece insanları korkutmak için kendini polis tanıttığı ortaya çıkarttı.

Saplantılı aşık

Gözaltına alınan Muhammet D.'yi aracı kurşunlanan adamın eşi Funda Ç. tanıdı. Funda Ç. ifadesinde, Muhammet D.'yi sürücü kursundan tanıdığını, sürücü kursuna gittiği zamanlarda D.'nin yanına gelerek özel ders teklifinde bulunduğunu, ancak teklifini kabul etmediğini söyledi. Funda Ç. ifadesinin devamında D.'nin kendisini telefonla arayarak para istediğini, vermeyince de tehdit ve hakarette bulunduğunu, takıntılı olduğunu düşündüğü D.'nün yüzünden telefon numarasını değiştirdiğini belirtti. Evindeyken silah sesleri duyduğunu söyleyen Sabire Çiftçi, "Ben evdeydim. Dışarıdan bir ses duydum. Aşağıda da polisler var. Orada bir şey var zannettim. Dışarı çıkıp bakmadım. Olaydan haberim yok. Ben 2 el ateş sesi duydum. Ben polisler zannettim" diye konuştu.

Tutuklandı

Öte yandan emniyete işlemleri tamamlanan Muhammet D., sevk edildiği adliyede çıkartıldığı mahkemede "mala zarar verme" ve "tehdit-hakaret" suçlarından tutuklanarak cezaevine gönderildi. **DHA**

SIR PERDESİ ARALANIYOR

Bahçelievler'de günlük kiralık dairede öldürülen ve cesedi apartman boşluğuna atılan Murat Arpapay cinayetine ilişkin yürütülen soruşturma tamamlandı

Bahçelievler'de günlük kiralık dairede öldürülen ve cesedi apartman boşluğuna atılan Murat Arpapay cinayetine ilişkin yürütülen soruşturma tamamlandı. Bakırköy Cumhuriyet Başsavcılığı tarafından hazırlanan iddianamede, 27 Temmuz 2023 günü Bahçelievler'de meydana gelen olay anlatıldı. İddianamede olay günü merdiven boşluğunda bir şahsın ölü olarak bulunduğuna ilişkin bilgi verilmesi üzerine soruşturmaya başlandığı kaydedildi.

Darp izleri var

Merdiven boşluğunda bulunan şahsın Murat Arpapay olduğunun sonradan tespit edildiğinin belirtildiği iddianamede, yapılan otopsi çalışmasında Arpapay'ın ellerinin bileklerinden bağlanmış halde kafa ve sırt kısmında darp izlerinin olduğu aktarıldı. Olaya ilişkin incelenen güvenlik kamerası görüntülerinde Arpapay'ın 26 Temmuz günü yanında bir kadın ile binaya giriş kaydının olduğu, kadının aynı gün binadan çıkış yaptığı ancak daha sonra şüpheli 3 şahsın binaya giriş yaptığı tespit edildi. Murat Arpapay ile binaya giren kadının Muhterem Perçikli olduğu da iddianamede açıklandı.

Murat'ı bayılttılar

Olaya ilişkin ifadesinin yer aldığı iddianamede, sanık Muhterem Perçikli "Ölen şahsı tanımıyorum. Olay tarihinden yaklaşık 1 hafta kadar önce Serpil Demir beni Şirinevler'de bir kafeye götürdü. Burada Azad, Fatih ve Doğan isimli şahıslarla tanıştırdı. Azad beni zengin, orta yaşlarda bir erkek ile tanıştırmak istediğini söyledi. Bu şahısla internet üzerinden tanıştıklarını ve kendisini kadın olarak tanıttığını anlattı. Birkaç gün sonra Murat ile kafede buluştuk. Azad, Doğan ve Fatih de aynı kafede bizi izliyordu. Bir şeyler içtikten sonra Murat evine gitti. 26 Temmuz günü Serpil ve Azad'ın daha önceden kiraladıkları günübirlik daireye gittik. Murat aparta geldiğinde Serpil, Doğan ve Fatih evdeydi, Azad yoktu. Fatih ve Doğan Murat'a saldırdı. Doğan, bir beze döktüğü eter ile Murat'ın ağzını kapattı. Murat buna direndiği için Fatih ve Doğan tarafından darp edildi. Ellerini arkadan plastik kelepçe ile bağladılar. Fatih'in elinde şırınga gördüm. Murat'a enjekte etmeye çalıştı. Ben ve Serpil korkarak diğer odaya geçtik. Bir müddet sonra odadan çıktığımızda Murat hareketsiz yatar haldeydi. Fatih ve Doğan 'eğer birine bir şey anlatırsan sonun böyle olur' dedi. Israrla telefon geldiği için oradan çıkarak işe gittim. İşten sonra arkadaşım Serpil ile buluştum. Serpil bana adamın öldüğünü cesedi ise bir üst kat merdivenlerine bıraktıklarını, Fatih ve Doğan'ın Kıbrıs'a kaçtıklarını ve evde bulundukları esnada Azad'ın maktulün evindeki yüklü parayı bulmak için gittiğini söyledi" dedi.

Beni de öldürmekle tehdit etti

Azad'ın evde para bulamadığını da söyleyen Perçikli "Birkaç gün sonra Azad, Serpil ile beni Pendik'e götürdü. Burada, eğer polis yakalarsa şahısla internetten tanıştığımı, Şirinevler'de buluştuğumu ancak şahıstan ayrılıp eve giderken şahsın beni eve kadar takip ettiğini ve eve girerek kapıyı kapattığımı söylememi istedi. Avukat tutacağını söyledi ve birine anlatırsam öldürmekle tehdit etti" ifadelerini kullandı.

Benim hiçbir alakam yok

Sanık Serpil Demir ise alınan savunmasında "26 Temmuz günü kiraladığımız günlük kiralık daireye gittik. Daha sonra Fatih, Doğan ve Azad geldi. Tatil için Kıbrıs'a gideceklerini, veda etmeye geldiklerini söylediler. Eve başka giren ya da çıkan kimse olmadı. Saat 20.00 sıralarında Muhterem işe gitmek için evden çıktı. Ben de Fatih ve Doğan ile birlikte saat 04.30 sıralarında evden ayrıldım. Murat Arpapay'ın nerede nasıl öldürüldüğünü görmedim. Konuyla alakam yok" dedi. İddianamede şüpheli Fatih Erginoğlu ve Doğan Sarıyıldız'ın 27 Temmuz günü Kuzey Kıbrıs Türk Cumhuriyeti'ne giriş yaptıklarının tespit edildiği ve haklarında yakalama kararı çıkarıldığı belirtildi. Bir diğer sanık Azad lakaplı Ersen Başak'ın ise Gürcistan'a gittiği ve hakkında kırmızı bültenle arama emri düzenlendiği de iddianamede anlatıldı. İddianamede tüm sanıkların Azad lakaplı Ersen Başak'ın talimatıyla öncesinde anlaşarak maktulü olayın gerçekleştiği daireye getirip zor kullanarak etkisiz hale getirip evini soymak için birlikte hareket ettikleri ve maktulün ölümüne sebebiyet verdikleri kaydedildi.

20 yıldan 25 yıla kadar hapis talebi

Hazırlanan iddianame kapsamında Doğan Sarıyıldız, Ersen Başak, Fatih Erginoğlu, Muhterem Perçikli ve Serpil Demir'in 'birden fazla kişi ile konutta yağmaya teşebbüs' suçundan 2 yıl 6 aydan 11 yıl 3 aya kadar hapisle cezalandırılmaları talep edildi. Sanıkların 'olası kastla öldürme' suçundan ise 20 yıldan 25 yıla kadar hapisle cezalandırılması istendi. Mahkeme tarafından kabul edilen iddianame kapsamında sanıklar önümüzdeki günlerde hakim karşısına çıkacak.

Video ortaya çıktı

ÖTE yandan cinayetten birkaç gün sonra Muhterem Perçikli'nin "Ben de istemezdim bu kadar kötü olmayı. Ama insan kırıldığı zaman kaybedecek bir şeyi kalmıyor ve kaybedecek bir şeyi olmayan kadın her şeyi yapabilir" açıklamasıyla sosyal medya hesabından bir video paylaştığı da ortaya çıktı. Hazırlanan iddianameye ilişkin değerlendirmede bulunan maktulün annesi Şefika Arpapay'ın avukatlarından Burak Mert Aktaş "Maktul Murat Arpapay sanıklar tarafından boğularak öldürülmüştür. Bu durumda suçta yer alan kast türünün olası kast yerine doğrudan kast olduğunu kanaatindeyiz. Sanıkların hepsinin fikir ve eylem birliği içerisinde bu suçu işledikleri, maktulün ölümünün adeta bir tasarlama sürecinin neticesi olarak gerçekleştiği dosya kapsamından açıktır. 3 adet sanık hala firari konumda yurtdışında bulunmaktadır. Firari sanıkların bir an önce yakalanarak yüce Türk adaletine teslim edilmesi için yapılan çalışmaların ivedilikle olumlu sonuçlanmasını temenni ediyoruz" ifadelerini kullandı. Avukat Can Akşahin ise "Planlı bir şekilde işkence çektirerek kasten öldürme eyleminin olduğu ortadadır. Mahkeme tarafından yürütülecek yargılamada sanıkların kasten adam öldürme suçundan cezalandırılmaları doğrultusunda tarafımızca gayret gösterilecektir" açıklamasında bulundu.

Avcılar'da kaza: 8 kişi yaralandı

Avcılar'da TEM Otoyolu'nda, aralarında tur otobüsünün de yer aldığı 5 aracın karıştığı zincirleme kazada 2'si çocuk 8 kişi yaralandı. Yaralılar, ambulansla çevredeki yakın hastanelere kaldırıldı

KAZA, saat 13.50 sıralarında, Yeşilkent Mahallesi mevkiinde TEM Otoyolu'nda meydana geldi. Ukrayna'dan Türkiye'ye turist getiren BH 8717 PP plakalı tur otobüsü, henüz bilinmeyen nedenle aynı yönde seyir halinde olan 34 DP 7798 plakalı kamyona arkadan çarptı. Çarpmanın etkisiyle savrulan kamyonun arka kapağı önce Ukrayna plakalı yolcu otobüsüne, ardından arkadaki 3 araca çarparak zincirleme kazaya neden oldu. Çevredekilerin ihbarı üzerine olay yerine çok sayıda sağlık, polis ve itfaiye ekibi sevk edildi. Olay yerine gelen polis ekipleri çevrede güvenlik önlemi alarak trafiğin akışını sağladı. 5 aracın karıştığı zincirleme kazada 2'si çocuk olmak üzere toplamda yaralanan 8 kişi, sağlık ekipleri tarafından ilk müdahale yapıldıktan sonra ambulansla çevredeki en yakın hastanelere kaldırıldı. TEM Otoyolu'nun trafiğe kapatılan 2 şeridi kazaya karışan araçların yoldan kaldırılmasının ardından tekrar normale döndü.

Çok yaralı var

Kazaya karışan aracın sürücüsü Mustafa Yanaral, "Birden bir patırtı koptu, otobüs sağ tarafa girdi, o arada kamyona vurdu. Kamyona vurduktan sonra kamyon bize vurdu. Allak bullak oldu, bir anda can pazarı. Çok yaralı var, otobüsün sol tarafındakilerin hepsi yaralı. Kamyona vurunca kamyonun kasası sol tarafı bıçtı. Toplamda 5-6 araç kazaya karıştı. Çünkü biz öndeydik bize vurunca biz de öndekine vurduk. Benim vurduğum araç kaçtı." ifadelerine yer verdi. DHA

Sevgilisi bıçaklandı!

KAĞITHANE Şirintepe'de geçtiğimiz ay gece saatlerinde meydana gelen olayda, iddiaya göre, E.K. (17) ile Ömer K. (22) bir süre önce tanışıp sevgili oldu. Ancak Ömer K., E.K.'nın yakın arkadaşıyla sosyal medyada konuşmaya başladı. Bunun öğrenen E.K., sevgilisi Ömer K. ile buluşmak istediğini söyledi. Bir süre sonra gelen Ömer K. ile sevgilisi E.K. konuşmaya başladı. Sevgilisine, kendisini yakın arkadaşıyla aldattığını söyleyen E.K. öfkeden deliye döndü. Çıkan tartışmada Ömer K., sevgilisini sakinleştirmeye çalıştı. Ancak E.K., sevgilisini genci önce darbetti ve bacağından bıçakladı. Olayın ardından can havliyle uzaklaşan genç, olay yerine sevk edilen ambulansla hastaneye kaldırılarak tedavi altına alındı. Dehşet anları ise kameralara yansıdı. Gencin olayla ilgili sevgilisinden şikayetçi olmadığı öğrenildi. **DHA**

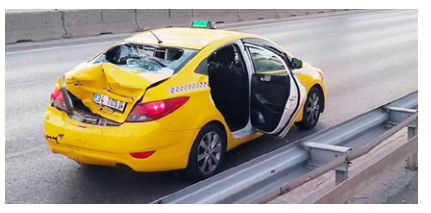

Hızını alamadı taksiye çarptı

KADIKÖY'DE hızını alamayan motosikletli, önünde seyreden taksiye arkadan çarpması sonucu meydana gelen kazada 2 kişi yaralandı.

Kaza 05.05 sıralarında D100 Karayolu Kozyatağı mevkiinde meydana geldi. İddiaya göre Onur Özcan yönetiminde olan ve hızlı seyreden 34 AR 6552 plakalı motosiklet, Murat Kara idaresindeki 34 TDS 04 plakalı taksiye arkadan çarptı. Kaza sonucu motosiklet sürücüsü ve arkasındaki yolcu yaralandı. İhbar üzerine olay yerine sağlık ve polis ekipleri sevk edildi. İlk müdahalenin ardından yaralılar hastaneye kaldırıldı. Olayla ilgili çalışma başlatıldı.

Kapıdaki asıl sorun

yakupgulacti28@gmail.com
Yakup GÜLAÇTI
KAR SUYU

Suriye'de başlayan iç çatışmaların ardından ülkelerini terk eden Suriyelilerin büyük bir çoğunluğu, sınırlarımızdaki mayınları da temizlememizle kontrolsüz bir şekilde ellerini kollarını sallayarak ülkemize geldiler. Avrupa ülkelerinin, sığınmacıları ülkemizde tutma konusundaki tavırları ve bizim de bunu kabul etmemizi takip eden süreçte sığınmacı sayısı hızla arttı. Adeta Avrupa'nın mülteci deposuna dönüştük. Tam sayıları konusunda çeşitli spekülasyonlar yapılsa da ülkemizin içinde bulunduğu ekonomik sorunları da göz önüne aldığımızda ülkemiz açısından bu ekonomik yük kaldırılamaz hale geldi. Vatandaş, emekli maaşlarına yeterli artış yapılmamasını ve asgari ücretin enflasyona göre artırılmamasının nedeni olarak sığınmacılara harcanan parayı gösterir oldu. Herkes, kendi ülkemizde ikinci sınıf vatandaş muamelesi görüyoruz, diyor. Bütün bunlar toplumsal gerilimi artırmaya başladı.

En başında beri uygulanan sığınmacı politikamızın iflas ettiği, ülkenin ekonomik kaynaklarının bizlere değil de onlara harcandığı kanısı toplumsal tepkinin doğmasında en önemli etken oldu. Bence işin bir başka can sıkıcı yanı var. Ülkemizin doğurganlık oranı 1.60 iken sığınmacılarda bu oran 5.62'dir. Sığınmacılardaki bu doğurganlık oranın, gelecek yıllarda ülkemizin demografik yapısını büyük oranda etkileyeceği kesindir. Geleceğimiz açısından bundan daha büyük bir beka sorunu olabilir mi?

Emperyalist ülkelerin bunu bir plan dahilinde yaptığını düşünüyorum. Türkiye'yi Türksüzleştirme projesiyle ülkemizi Ortadoğu toplumuna dönüştürmek istiyorlar. İslam ülkelerinin içinde tek laik ülke biziz. Bunu hazmedemeyip sosyolojik ve demografik yapımızı bozarak bizim de ortaçağın karanlık dehlizlerinde kaybolmamızı arzuluyorlar.

Bütün bunları alt alta koyduğumuzda yapılmak istenen bu sosyolojik dönüşüme karşı tepkileri görmezden gelmek mümkün değil.

Sığınmacıları güvenli olarak geri gönderim konusunda etkili çalışmaların mutlaka yapılması gerekir. Bunun ilk şartı da Esat ile görüşmek ve işbirliği yapmaktan geçiyor. Ancak dönüş zamanına kadar barınma, beslenme, eğitim, sağlık gibi ihtiyaçları da elbette karşılanmalıdır. Kimse onlar için "ne halleri varsa görsünler" yaklaşımında değildir ama devletin sıkı denetimi ve ülkemiz yasalarına uyumları konusunda taviz verilmemelidir. Türk ulusu her zaman mazlumun yanında olmuştur ama onların da bunu bilmeleri gerekir.

Sadece Suriyeliler değil Afganlar, Pakistanlılar, Türkmenler, Azeriler, Özbekler, Kazaklar ve Afrika ülkelerden binlerce sığınmacı sınırlarımızdan ellerini kollarını sallayarak geldiler ülkemize. Dinleri dışında hiçbir şeyimizin uyuşmadığı bu insanların bize uyum sağlama konusunda sıkıntılarının olduğunu görüyoruz.

Sığınmacılarla ilgili ülkemizin çeşitli yörelerinde yaşanan olumsuz olaylar, yabancı düşmanlığına

doğru evrilirse hiçbirimizin istemeyeceği olaylara davetiye çıkarılmış olur. Allah göstermesin, kimse bunu istemez. Ancak sığınmacıların ulusal güvenliğimizi tehdit eder hale gelmesine de müsaade edilemez. İçişleri Bakanlığı her sığınmacının adresini mutlaka biliyordur ama bu yeterli değildir. Onların adreslerini terk edip etmediği de denetlenmeli. Kontrolsüz bir şekilde yerleşmelerinin önüne geçilmelidir. Devletin bilgisi dışında ikamet değişikliği yapanlar ile suça karışanların maddi yardımları kesilmeli ve derhal sınır dışı edilmeliler.

Atatürk'ün sağlığında çıkarılan bir yasada, yerleşim yerlerine gelen yabancılar, o yerin nüfusunun %10'unu geçemez diyordu. Oysa yakın zamanda yapılan bir araştırmada, Kilis'teki on altı yaş altı gençlerin çoğunun yabancılardan oluştuğu tespit edilmiş. Bu araştırma, ülkemizin gelecekte nasıl bir tehlikeyle karşı karşıya olduğunu göstermiyor mu? Sorunun büyüklüğünü anlamamız açısından son örnek diyebileceğimiz olumsuz manzaraları da yaşıyoruz. Havaların ısınmasıyla İstanbul sahillerindeki sığınmacı görüntüleri toplumun tepkisine yol açıyor. Hani hep deriz ya; Gittiğin yere uyacaksın, diye. Ülkemizdeki sığınmacılar bırakın bize uymayı, bizi kendilerine benzetmek ister gibiler. Kural tanımaz bir halleri var.

Şunu belirtmek isterim ki bizler mazlumun yanında durduğumuz gibi hainlerin de karşısında dururuz. Kimselere gözümüzü oydurmaz, bayrağımıza da saygısızlık yaptırmayız.

ÇOK İSTEDİK AMA OLMADI!

Silivri Belediye Başkanı Bora Balcıoğlu, eşi Sena Balcıoğlu ile birlikte, Silivri Sahili Atatürk Meydanı'nda kurulan dev ekranda 2024 Avrupa Futbol Şampiyonası'nda Türkiye'yi temsil eden A Milli Futbol Takımı'nın Hollanda ile oynadığı çeyrek final maçını binlerce Silivrili ile birlikte izledi

DAMGA MÜGE CESUR HABER

Milli Takımın EURO 2024 Avrupa Futbol Şampiyonası çeyrek finalinde Hollanda ile oynadığı maç, Silivri Belediyesi'nin organizasyonu ile Silivri Sahili Atatürk Meydanı'na kurulan dev ekranda takip edildi. Etkinlik, Silivri halkı tarafından büyük ilgi gördü. Silivri Belediye Başkanı Bora Balcıoğlu, karşılaşmayı Silivrili sporseverlerle birlikte izleyerek milli heyecanı paylaştı.

Galibiyete çok yaklaşmıştık

Maç sonunda açıklamalarda bulunan Başkan Balcıoğlu, "Bugün milli heyecanı hemşehrilerimizle birlikte yaşadık. A Milli Futbol Takımımızı, gösterdikleri mücadeleden dolayı kutluyorum. Galibiyete çok yakışmıştık ancak olmadı. Futbolun içinden gelen biri olarak, karşılaşmanın hakemi Clement Turpin'in biraz taraflı maç yönettiğini düşünüyorum. Özellikle Hollandalı futbolcu Xavi Simons'un, ceza sahası dışında Mert Müldür'ün bileğine bastığı pozisyonu sarı kartla geçmesi ve VAR hakemi Jerome Bisard'ın bu pozisyonda hakemi izlemeye davet etmemesi gerçekten taraflı yönettiklerinin bir göstergesi. Ayrıca Kaan Ayhan'ın ceza sahasında yerde kaldığı pozisyon en azından VAR tarafından potansiyel penaltı olarak incelenebilirdi" dedi.

Her şeye rağmen gururlandık

Başkan Balcıoğlu, milli takımın turnuvanın en genç takımlarından olduğunu ve gelecek turnuvalarda daha büyük başarılara imza atacağına inandığını belirterek, "Olsun, Bizim Çocuklar bu gururu bizlere yaşattı. Turnuva boyunca göğsümüzü kabarttılar. 16 yıl sonra bizleri bu kadar heyecanlandıran, ekran başına kilitleyen milli takımımıza ve Silivri sahilini doldurarak coşkumuza ortak olan tüm hemşehrilerime teşekkür ediyorum" diye konuştu.

ÇEKMEKÖY YENİLENDİ

Çekmeköy Mimar Sinan Mahallesi, Orhangazi Caddesi'nde bulunan Yaşar Doğu Parkı vatandaşlardan gelen talepler doğrultusunda yenilendi. Park içerisine yeni oyun grupları konumlandırıldı

31 Mart Yerel Seçimlerinden sonra vatandaşlardan gelen talepler bir bir hayata geçmeye devam ediyor. Mimar Sinan Mahallesi'nde ikamet eden vatandaşların istek ve beklentileri doğrultusunda Yaşar Doğu Parkı'nda Çekmeköy Belediyesi Park ve Bahçeler Müdürlüğü tarafından yenileme ve çevre düzenlemesi yapıldı. Yapılan çalışmada Mimar Sinan Mahallesi'nde bulunan çocukların ve ailelerinin daha keyifli vakit geçirmeleri için belediyeye yaptıkları talepler dikkate alındı. Bu doğrultuda parkın tamamı elden geçirilerek oyun grupları eklendi. Parktaki eksikleri de gideren ekipler bölgeye çeşitli aktivite alanları da kazandırdı.

Mahalleye güzel bir değer katıldı

Mimar Sinan Mahallesi'nde ikamet eden Şükrü Gündüz yapılan çalışma ile alakalı şunları ifade etti: "Çekmeköy Belediyesi parka katkı sağlayıp Yaşar Doğu Parkı'nı yeniledi, eksikler giderildi. Çocuklar parka getiriyoruz, çocuklar burada eğleniyor sağ olsunlar. Parka, çocuk oyun alanları ve oyun aktivite alanları eklendi. Çocuklar burada gözümüzün önünde eğleniyor. Yapılan yenileme faaliyetinden memnunuz. Parkı yenileyen Çekmeköy Belediyesi'ne ve Belediye Başkanı Orhan Çerkez'e teşekkür ediyoruz" dedi.

Güzel hizmetler

Çekmeköy Belediye Başkanı Orhan Çerkez'i yapılan yenileme çalışmasından dolayı teşekkür eden Mimar Sinan Mahalle sakinlerinden Atalay Öztürk: "Mahalle arasında böyle bir yere ihtiyaç vardı. Çocuk parkının yenilenmiş olması bizi mutlu etti. İnsanlarımızın hak ettiği şeylerin yapıldığını görüyorum, bu park da bunlardan birisi. Beklentileri karşılanmış olması önemli. Çocuklar bugün burada çok eğlendi, çocukların mutlu olması aileleri de mutlu eder. Bu güzellik hepimizindir" dedi. **HABER MERKEZİ**

GOP öğrencileri yalnız bırakmıyor

Gaziosmanpaşa Belediyesi Bilgi Evleri, Liselere Geçiş Sistemi (LGS) tercih döneminde öğrencilere uzman rehber öğretmenlerle danışmanlık hizmeti sunuyor

ÜLKE genelinde 1 milyondan fazla öğrenciyi ilgilendiren Liselere Geçiş Sistemi'nde (LGS) tercih heyecanı devam ediyor. Gaziosmanpaşa Belediyesi, sınav sürecinde olduğu gibi tercih döneminde de öğrencileri yalnız bırakmıyor. İlçedeki 10 bilgi evinde rehber öğretmenler, öğrencilerin kafalarında oluşan soru işaretlerini gidermek ve onların en doğru şekilde karar vermelerini sağlamak için yüz yüze görüşmeler gerçekleştiriyor. Öğrencilerin sınavda aldıkları puan, ilgi alanları ve hedefleri değerlendirilerek, doğru tercih için destek sağlanıyor. Kızıyla birlikte tercih danışmaya gelen Emel Sevimli, "Kızım için 7'nci ve 8'inci sınıfta dershane yerine bilgi evini tercih ettik. Öğretmenlerimiz bize her konuda yardımcı oldular, desteklerini esirgemediler. Bugün de sonuçlarımız için tercih yapmak üzere destek aldık. Bu süreçte Belediye Başkanımız Hakan Bahçetepe'ye ve belediye ekibine teşekkür ediyoruz" dedi. Öğrencilerden Nisan Can ise, "Bu yıl gerçekten çok yoğun bir tempoda çalıştık. Bilgi evleri hem LGS'ye hazırlanmada hem de tercih döneminde hep yanımda oldu. Gerçekten çok teşekkür ederim" ifadelerini kullandı.

Son tarih 17 Temmuz

Lise tercih dönemi, 17 Temmuz Çarşamba saat 17.00'de tamamlanacak. Bilgi evlerindeki rehber öğretmenler, 12 Temmuz'a kadar 09.00-17.00 saatleri arasında öğrencilere danışmanlık hizmeti vermeye devam edecek. LGS yerleştirme sonuçları ise 22 Temmuz'da açıklanacak. **TAYLAN DAŞDÖĞEN**

Zabıta huzur için DENETİME ÇIKTI

Eyüpsultan Belediyesi Zabıta Müdürlüğü ekipleri ilçe genelinde yaya, araç trafiğinin aksamaması için cadde, sokaklarda denetimlerini sürdürüyor. Ayrıca vatandaşların güven ve huzuru için pazar yerlerinde de denetimler yapılıyor

EYÜPSULTAN Belediyesi ilçede yaşayan vatandaşların huzuru ve güvenliği için çalışmaya devam ediyor. Zabıta Müdürlüğü ekipleri cadde ve sokaklarda yaptıkları çalışmalarda kaldırımlarda vatandaşların, çocukların geçişini engelleyen işgaliyeleri, kamuya açık cadde ve sokak üzerinde ise gelişi güzel duba, flama konularak yapılan işgaliyeleri denetliyor. Öte yandan pazar yerlerinde vatandaşın geçişine engel olacak işgaliyeler, fiyat etiketleri ve satılan ürünlerin hatalı tartılması gibi konularda hassasiyetle denetimler gerçekleştiriliyor.

Cadde işgalleri engelleniyor

Cadde ve sokaklarda, kaldırım üzerine konulmuş ve vatandaşların, çocukların geçişini engelleyen reklam flaması, tezgâh, sandık, kasa gibi işgaliyeler de denetleniyor. Herhangi bir işgaliye durumunda esnafa uyarıda bulunan ekipler, kaldırım üzerine konulan eşyanın kaldırılmasını sağlıyor. Kamuya açık cadde ve sokaklar üzerinde yapılan denetimlerde ise yol üzerine duba, flama konularak yapılan işgaliyeler denetleniyor. Bu gibi durularda yine işgaliyeyi yapan kişi ya da kişiler ekipler tarafından uyarılarak yol üzerinde bulunan eşyanın kaldırılması sağlanıyor.

Fiyatlar da kontrol ediliyor

Zabıta ekiplerinin pazar yerlerinde yaptıkları çalışmalarda ise, pazar alanında vatandaşın geçişine engel olacak işgaliyeler, fiyat etiketleri ve satılan ürünlerin hatalı tartılması gibi konularda denetimler gerçekleştiriyorlar. Pazar tezgâhları tek tek dolaşılarak fiyat etiketleri kontrol ediliyor, pazar çıkışında oluşturulan Tartı Kontrol Noktasında ise satılan ürünlerin hatalı veya yanlış tartılmasının önüne geçilmiş oluyor.

Haftanın 7 günü denetim var

Zabıta ekiplerinin çalışmaları haftanın 7 günü rutin olarak devam ediyor. Rutin çalışmaların dışında vatandaşlardan gelen talep ve şikâyetler de değerlendiriliyor. Herhangi bir talep ya da şikâyet üzerine ekipler vakit kaybetmeden müdahale ederek aksaklığı gideriyor. **OSMAN KÖSE**

BEŞİKTAŞ YOKSULLUKLA MÜCADELE EDİYOR

Beşiktaş Akatlar Kültür Merkezi'nde CHP İstanbul Sosyal Politikalar ve Kent Yoksulluğu Komisyonu tarafından sempozyum düzenlendi. Sempozyumda konuşan CHP Genel Başkan Yardımcısı Deniz Yavuzyılmaz, "Yolsuzluklar yoksulluğu doğuruyor, yoksulluk yozlaşmayı getiriyor" dedi. Beşiktaş Belediye Başkanı Akpolat ise "Beşiktaş yoksullukla mücadele ediyor" diye konuştu

Cumhuriyet Halk Partisi (CHP) İstanbul Sosyal Politikalar ve Kent Yoksulluğu Komisyonu tarafından, Akatlar Kültür Merkezi'nde Kent Yoksulluğu Buluşmaları Sempozyumu düzenlendi. Programda, CHP Genel Başkan Yardımcısı Deniz Yavuzyılmaz, Beşiktaş Belediye Başkanı Rıza Akpolat, DİSK Genel Başkanı Arzu Çerkezoğlu, İstanbul Planlama Ajansı Genel Sekreteri Oktay Kargül, Sosyal Politikalar ve Kent Yoksulluğu Komisyonu Başkanı Silivri Meclis Üyesi Cihan Demir, CHP il ve ilçe başkanları ile çok sayıda davetli yer aldı.

Beşiktaş'a bir söz verdik

Beşiktaş Belediye Başkanı Rıza Akpolat, Beşiktaş sakinlerinin gelir düzeyine değinerek, "Aslında Beşiktaş dışardan bakıldığında gelir ve eğitim seviyesi çok yüksek bütün sorunları çözülmüş, oturmuş bir ilçe olarak görülüyor. Ama bu katılımcılık anlayışımızın doğrultusunda yapmış olduğumuz çalışmalar neticesinde, aslında Beşiktaş'ın da orta ve alt gelir seviyesine sahip ve kent yoksulluğuyla aslında doğrudan mücadele eden ve bu anlamda sıkıntı yaşayan, geçinmekte sıkıntı yaşayan birçok komşumuzun olduğunu tespit ettik. Ve gördük ki; bin 228 hane bize ben ihtiyaç sahibiyim, geçinemiyorum demiş. Bu bizim için çok önemli bir rakamdı, Beşiktaş için. Bunu söyleyebilmek çok zor bir şeydir. Dolayısıyla bir bu kadar da bunu söyleyemeyen vatandaşımızın olduğunu ön gördük. Ve hızlıca, yola çıkarken vaat etmediğimiz, sözünü vermediğimiz, yapacağız demediğimiz projelendirmediğimiz halk market, halk mağaza, aşevi gibi projelerimizi hayata geçirdik. Halk kartlarımızı belirlediğimiz komşularımıza dağıttık. Onlar bizim bu birimlerimizden sağlıklı gıdadan tekstil ürünlerine, beyaz eşyaya ve mobilyaya ulaşabiliyorlar. Yine kurduğumuz aşevi aracılığıyla her gün 7 bin aileye sıcak yemek hizmetimizi sürdürüyoruz. Yine Beylikdüzü Belediyemizin öncülüğünü yaptığı 'Beslenme Çantası Projesi'yle, her gün 523 tane çocuğumuzun beslenme çantasını hazırlayıp gönderiyoruz. Aşevimiz aracılığıyla bu ve buna bağlı 75 yaş üstünün yaşadığı sorunlar, 65 yaş üstü özellikle, komşularımızın yaşadığı, bugün yaşadığı sorunlar ve yarın daha çok yaşayacağı sorunlar ile ilgili bizim birtakım öngörülerimiz var" dedi. **DHA**

Bizi yoksullaştıran şey tercihlerimiz!

CHP Genel Başkan Yardımcısı Deniz Yavuzyılmaz, yoksulluğa yolsuzluğun sebep olduğunu ifade ederek, "Ben de size bizlerin yoksullaşmasına nelerin neden olduğunu açıklamaya çalışacağım. Özellikle bizi yoksullaştıran şey, yapılan tercihler. Aslında yolsuzlukların sonucu olarak ortaya çıkıyor. Yolsuzluklar yoksulluğu doğuruyor, yoksulluk yozlaşmayı getiriyor, yozlaşmanın içine daha da fazla saplanan insan ve insanın menfi düşünceleri de tekrar dönüyor dolanıyor yeni yolsuzluklar yaratıyor. Ve bu yolsuzluklar bir süre sonra artık profesyonel yolsuzluk yapan bir azınlık yaratıyor. Artık şiir gibi, yeri geliyor bir sanat eseri gibi yolsuzluk üretmeye başlayan bir mekanizma ortaya çıkıyor. Şimdi ağırlıklı olarak benim çalışma alanım yolsuzluklar, usulsüzlükler ve kamu zararı. Şu ana kadar sadece benim yaptığım suç duyuruları, yaklaşık 50 adet suç duyurusunda bulundum, bunların hepsi belgeleri ile yapılan suç duyuruları. Ve toplam tutarı da, belki bu seviyede bir birime çok alışık değilsiniz o yüzden oraya doğru gelerek söyleyeceğim; milyon değil, milyar değil, 1 trilyon TL'nin üzerinde yolsuzluklarla ilgili yaptığım suç duyuruları var" dedi.

anilboduc@gmail.com

Anıl BODUÇ

STATİK FİKİR

Gençler neden Türkiye'de yaşamak istemiyor?

Merhaba!

Yeni bir hafta, yeni bir gün. Sizlere bu yeni haftada, yeni günde güzel güzel şeylerden bahsetmek isterdim ama gel gelelim ortada güzel bir şey yok!

Gerçi övünç duyabileceğimiz bir EURO 2024 performansı sergileyen Türk Milli Takımımız var. Elenmelerine rağmen çeyrek finale gelinceye değin yaşattıkları mutluluk ve yüzlerimizde beliren tebessüme sebep oldukları için önce onlara bir teşekkür edelim...

Sonra da gelelim başlıkta sorusunu sorduğumuz mevzuya. Sahi bizim gençlerimiz neden Türkiye'de yaşamak istemiyor? Ah bir dakika! Gençlerimiz mi dedim! Bana sorarsanız otuzlu yaşlarını devirmiş yetişkinlerimiz dahi Türkiye'de yaşamak istemiyor! Ama onların büyük bir kısmı artık bu topraklarda kök salmak üzere olduğu için biz gençleri konuşalım istedim!

Evet hepimizin bildiği cevapları vermeye başlayalım o halde...

Gençler Türkiye'de yaşamak istemiyor çünkü;

Türkiye inanılmaz pahalı bir ülke. Dünyanın en pahalı internetini ama bir taraftan da dünyanın en yavaş internetini gençlerine bahşeden bir ülke! Dünyanın en pahalı benzin fiyatlarından birisi yine Türkiye'de. İstanbul, Ankara, İzmir gibi şehirlerde toplu ulaşım bile inanılmaz derecede pahalı. Gençler bir yerden bir yere giderken; "spor olur bari" tesellisi eşliğinde kilometrelerce yürümek zorunda kalıyor.

Sonra devam edeyim; Türkiye gençlerine bir gelecek bahşetmiyor. 81 şehrine üniversite açılan ülkemizde ara elaman yetiştirecek kurum da kalmadı, ara eleman olacak genç de kalmadı. Ama fen ama sosyal bilimler mezunu gençler nihayetinde kendi alanlarında iş bulabilirse asgari ücretle bulamazsa garsonluk vs gibi işlerde yine asgari ücretle çalışmaya mahkum. Şayet iktidara yakın bir amcası, dayısı, torpili varsa ise memurluk bir ihtimal...

Hani dedim ya Türkiye gençlere bir şey bahşetmiyor diye. Devam edeyim;

Bu ülkede gençlerin ev, araba vs alabilme imkanı yok. Şayet dedesinden, babasından miras kalmadıysa, şans oyunlarından para çıkmadıysa hiçbir genç çalışarak ve birikim yaparak ev, araba alamaz. İstanbul'da ortalamanın altı bir ev bile 1 milyon liradan başlıyor, en kötü araba deseniz 800 bini gözden çıkarmanız lazım. E asgari ücret verdiğiniz gençler ev kirası mı ödesin, fatura mı ödesin, birikim yapıp ev araba mı alsın! Ev, araba almayı bırakın bu ülkede gençler sevdiğiceğini bulsa bile evlenemiyor! Kolay mı ev kurmak! Beyaz eşyası, mobilyası şunu bunu...

Daha da iç karartalım hadi. Gerçekleri arada bir hatırlamak lazım.

Gençler gitmek istiyor çünkü bu ülkede demokrasi diye bir şey yok! Bakmayın öyle seçim, meçim olduğuna. Haşmetlilerini çok kızdırırsanız seçtiğinizi de bir kayyum le görevden alabilir! Aaaa gider adalete hesap mı sorarım dediniz? Adalet mi var bu ülkede! O da yok! Bak o yüzden de gidiyor gençler...

Nasıl bir memleketse;
Genci mutsuz,
Yaşlısı mutsuz,
Özel sektör çalışanı mutsuz,
Memuru mutsuz,
Emeklisi mutsuz...
Mutsuzluklar cumhuriyeti!
E gençler gitmek istemesinde ne yapsın değil mi!

Projesi yok ihalesi çok!

Şehir hastanesi inşaatlarının, projeleri hazırlanmadan ihalesi yapıldığı için bitirilemediği ortaya çıktı. İkmal ihaleleriyle milyarlık kamu zararı gerçekleşti. Evrakı imzalamayan, bakanlığın 23 mühendis ve mimarı sürüldü

FAHRETTİN Koca'nın istifasıyla gözlerin çevrildiği Sağlık Bakanlığı'nda milyarca liralık kamu zararı ile ranta imza atıldığı ortaya çıktı. Kamu-Özel İşbirliği (KÖİ) modeli ile 18 şehir hastanesi yapıldı, hastanelerin işletmesi yandaş şirketlere bırakıldı. Bu modelle inşa edilen hastaneler için kapatılan kamu hastaneleriyle de milyarlarca lira çöpe atıldı. Hatta Sayıştay, kapatılan hastanelerdeki cihazların "kilo" hesabıyla hurdacıya satıldığını dahi ortaya çıkardı. BirGün Gazetesi'nden İsmail Arı'nın haberine göre; Eski Sağlık Bakanı Fahrettin Koca, görevi devrederken uzun yıllar tepki çeken Kamu Özel Ortaklığı (KÖİ) yönteminden "bütçeye yük oluşturduğu" için vazgeçtiklerini açıkladı. Ardından şehir hastaneleri kamu bütçesinden yapılmaya başlandı. Pazarlık usulüyle düzenlenen ihaleler de yine kamuoyunun yakından tanıdığı ve iktidarla sıkı ilişkiler içinde olan şirketlere verildi.

İlginç bir hamle

Ancak kamu eliyle düzenlenen şehir hastanesi ihalelerinde de çok sayıda usulsüzlüğe imza atıldığı ortaya çıktı. İnşa edilecek hastanelerin projeleri tamamlanmadan ihaleye çıkıldı. Bu nedenle de hastane projesi için belirlenen yaklaşık maliyetlerinin gerçeği yansıtmadığı ifade edildi. İhalelerin ardından Sağlık Bakanlığı'nda görevli mühendis ve mimarlar evrakı imzalamaya zorlandı. Evraka imza atmayan, belirlenen yaklaşık maliyetlerin gerçeği yansıtmadığını belirten 23 mühendis ve mimar, Sağlık Bakanlığı'nın merkez kadrosundan Ankara'daki hastanelere sürüldü.

İnşaat bitirilemiyor

Mühendis ve mimarlar, Antalya, Aydın, Denizli, Trabzon ve Samsun Şehir Hastaneleri projelerinin usulsüz bir şekilde ihale edildiğini belirterek Sağlık Bakanlığı Teftiş Kurulu Başkanlığı'na da durumu bildirdi. İddialara göre Sağlık Bakanlığı Etüt, Proje ve Emlak Daire Başkanı hakkında rapor da hazırlandı. Yine iddialara göre Teftiş Kurulu'nun raporuyla doğrulanan bu işlem nedeniyle Sağlık Bakanlığı Daire Başkanı hakkında işlem yapılmadığı gibi yüzlerce hastane inşaatının proje-yapım sürecinde görev alan mühendis ve memurlar pasif görevlere alındı. Tüm bu süreçlerde onayı yer alan Bakanlığın Etüt, Proje ve Emlak Daire Başkanı ise BirGün'ün sorularını yanıtsız bıraktı. Ayrıca ihalesi düzenlenen, Kalyon, Kolin ve Gürbağ gibi şirketlere milyarlarca lira ödenen hastane projelerinin zamanında tamamlanamadığı biliniyor. Projesi tamamlanmadan inşaat sürecine başlandığı için yapılan düzenleme ve değişiklikler nedeniyle "ikmal inşaatı ihaleleri" ile milyarlarca lira daha harcanıyor. **HABER MERKEZİ**

Diyanet tasarruf YAPMIYOR!

Diyanet'in 2025 yılı takvimlerinin basımı için İhlas Gazetecilik ile 61 milyon 677 bin TL'lik anlaşma yaptığı ortaya çıktı. Başkanlığın 2018-2025 dönemi için bastırdığı takvimlerin maliyeti 198,6 milyon TL'ye ulaştı

ARALARINDA yatırımcı bakanlıkların da yer aldığı çok sayıda kamu kurumunu geride bırakan 91 milyar 824 milyon 805 bin TL'lik bütçesi ve bütçesinden yaptığı hoyrat harcamalara karşın yurttaşa, "Az ile yetinin" öğüdünde bulunan Diyanet İşleri Başkanlığı'nın yıllık takvimler için ödediği para dudak uçuklattı. Başkanlığın, 61,6 milyon TL basım maliyetli 2025 yılı takvimleri ile birlikte 2018-2025 dönemi takvimleri için harcadığı toplam para 200 milyon TL'ye dayandı. BirGün Gazetesi'nin haberine göre; Diyanet, 2018 yılında 3 milyon 250 bin adet takvim bastırdı. 2018 yılı takvimleri için 2 Mayıs 2017 tarihinde yapılan anlaşma ile yüklenici şirkete 7 milyon 231 bin TL ödeme yapıldı. İdare, 2019 yılında da 3 milyon 250 bin adet takvim bastırırken 2019 yılı takvimlerinin maliyetinin 8 milyon 560 bin TL olduğu bildirildi. Başkanlık, 2020 yılında da takvimler için kesenin ağzını açtı. İdarenin 3 milyon 225 bin adet bastırdığı 2020 yılı takvimlerinin basım maliyeti kayıtlara, 9 milyon 881 bin TL olarak geçti.

Maliyet katlandı

2021 yılında takvim sayısını 3 milyon 420 bin adede çıkaran başkanlık, takvimlerin basımı için 10 milyon 690 bin TL'ye imza attı. Diyanet, 2022 yılı için de 3 milyon 420 bin adet takvim bastırırken takvimlerin maliyetindeki artış dikkati çekti. Buna göre, 2022 yılı takvim basım maliyeti 18 milyon 91 bin TL ile ifade edildi. Diyanet'in 2023 yılı takvimleri için ise 38 milyon 361 bin TL'lik ödeme gerçekleştirildi.

İhaleler aynı adrese gitti

Diyanet İşleri Başkanlığı'nın 2024 yılı takvim ihalesi de 44 milyon 155 bin 125 TL bedelle İhlas Gazetecilik'e verildi. İhale kapsamında kuşe kağıda 3 milyon 115 bin adet bastırılacak takvimlerin, aynalı olacağı kaydedildi. İktidar, Türkiye'deki ekonomik krizi, etkisi tartışılan Tasarruf Tedbirleri Genelgesi ile örtmeye çalışırken Diyanet'in, 2025 yılı takvimleri için de rekor harcamaya imza attığı belirlendi. Başkanlığın 7 Mayıs'ta düzenlediği, "2025 Yılı Diyanet Takvimi Blok ve Arkalık" ihalesinin sözleşmesinin 29 Mayıs'ta imzalandığı öğrenildi. İhlas Gazetecilik ile imzalanan 61 milyon 677 bin TL'lik sözleşme kapsamında toplam 3 milyon 115 bin adet takvim bastırılacağı kaydedildi. **HABER MERKEZİ**

Başakşehir için engel yok

Başakşehir Belediyesi'ne bağlı Engelsiz Yaşam Merkezi'nde yıl boyunca çeşitli eğitim ve atölyelere katılan özel bireylere katılım sertifikası takdim edildi. Sertifika törenine katılan Başakşehir Belediye Başkanı Yasin Kartoğlu, "Başakşehir Belediyesi her zaman yanınızda. Bunu hiçbir zaman unutmayın" dedi

BAŞAKŞEHİR'DE, çeşitli engellere sahip özel bireyler için hizmet veren Engelsiz Yaşam Merkezi'nin öğrencilerine katılım sertifikası verildi. Yıl boyunca süren eğitimlere katılan 500'e yakın öğrenci düzenlenen törenle sertifikalarına kavuştu. Etkinlikte Başakşehir'in maskotları Başakgiller ve Engelsiz Yaşam Merkezi'nin müzik korosu olan Engelsiz Koro sahne aldı. Sertifika törenine Başakşehir Belediye Başkanı Yasin Kartoğlu da katıldı. Başkan Kartoğlu, eğitimleri başarıyla tamamlayan öğrencilere sertifikalarını takdim etti.

Yıl boyunca eğitimler düzenlendi

Başakşehir Belediyesi'ne bağlı Engelsiz Yaşam Merkezi'nde yıl boyunca çok sayıda faaliyet gerçekleştirildi. Öğrenciler okuma yazma, resim, müzik, takı tasarım gibi derslerin yanı sıra iyileştirme atölyeleri ve birlikte yaşam atölyeleri gibi farklı atölyelere katılarak hem kendilerini geliştirdi hem de sosyal hayata adapte oldular. Ayrıca ders ve atölyeler dışında doğum günü ve özel gün gibi etkinliklerle de daha fazla kaynaşma imkânı sağlandı. **YAKUP TEZCAN**

Ev almak artık bir yatırım değil!

barisonal88@hotmail.com
Barış ÖNAL
BUMERANG

Biliyorsunuz ki dostlar Türkiye'de pahalılık almış başını gidiyor. Hangi birini saysak, hangi birini söylesek yetmez. Bu güne değin bu konuda çokça yazdık, çokça söyledik. Şimdi daha ne desek değil mi? Ama işte diyecek bir şey de hep çıkıyor.

Mesela Türkiye'de artık ev almanın dahi bir yatırım aracı olmaktan çıktığını biliyor musunuz? Bilmiyorsunuz değil mi? Gelin anlatalım... Öhü öhü... Daha da doğrusu anlatılanı aktaralım;

KPMG tarafından hazırlanan rapora göre, 2024 yılı ilk çeyreğinde konut satışları 279 bin adette kaldı ve 2023 yılının aynı dönemine göre yüzde 1,3 geriledi. Bu düşüş, konut fiyatlarındaki ani artış, konut kredisi faiz oranlarındaki yükselme, krediye erişim zorluğu ve ipotekli konut satışlarındaki azalış gibi faktörlere bağlanıyor.

İstanbul, 48 bin konut satışı ile Türkiye genelinde en çok konut satışı yapılan şehir oldu. Türkiye'de Mart 2024 itibarıyla konut fiyat endeksi (KFE) 1.230,5 seviyesinde seyrederken, bu değer 2023 yılının aynı ayına göre yüzde 52 artış gösterdi. Ancak, reel bazda yüzde 9,8'lik bir azalma kaydedildi. İstanbul, Ankara ve İzmir'deki endeks değerleri nominal olarak bir önceki yılın aynı ayına göre sırasıyla yüzde 40,4, yüzde 63,9 ve yüzde 49,5 oranlarında arttı.

Ev almak out mevduat faizi in

Konutun yatırım aracı olmaktan çıktığını söyleyen Gayrimenkul Uzmanı Gamze Ozlü, "2020 yılından sonra fiyatlar şişti. Örneğin 10 milyon TL'lik ev 15 milyon TL'den satışa sunuluyordu, bunun nedeni de öncelikle Pandemi, sonradeprem, akabinde yabancıların Türkiye'yi tercih etmesiydi. O zamanlar alıcı çoktu. Bir dönem bundan dolayı da satıcılar istedikleri müşteriyi bulabiliyorlardı ve bundan dolayı da inanılmaz fiyatlar yukarıya balon şeklinde çıktı. Bu süreç bitti ve sonra piyasa aslında gerçekte olması gereken fiyatlara düştü. Yani o 15 milyon TL istenilen evler 10 milyon TL'lere düştü. Tabii ki mevduat faizinin yüksek olması da çok büyük bir etken ev alacağıma paramı mevduat faizine yatırırım dedi yatırımcı ve bunu tercih etti. Bundan dolayı da inanılmaz şekilde satışlar durdu" diye konuştu.

Sahte ilanlara dikkat edin

Yabancıya konut satışlarında %70'e varan bir düşüş yaşandığını da belirten Özlü, tüketicilerin sahte ilanlar konusunda dikkatli olmaları gerektiğini önemle vurguladı.Gamze Özlü şunları söyledi; "Emlak fiyatları şişti bunun nedeni de sahte ilanlar diyebiliriz. Sahte ilanlar ile tüketicilere tuzak kuruluyor, kapora ve sahte dolandırıcılar revaçta, evi görmeden hatta mümkünse mal sahibi ile tanışın. Kiralık rakamını aracı firma kurumsal veya cebinizden para transferi ve fotoğraftan diyorlar ki telefonla siz bana kapora gönderirseniz evi sizin için tutarız, aslında öyle bir ev yok fiziki olarak yok sadece bu dolandırıcılık maalesef ki şu anda inanılmaz revaçta."

Ev satmayın sonra almanız çok zor olur

KPMG'nin raporuna göre, inşaat sektöründe faaliyet gösteren şirketlerin yüzde 59,4'ü herhangi bir kısıtlayıcı faktör olmadığını belirtirken, finansman sorunları yüzde 30,2 ile girişimleri sınırlayan en büyük faktör olarak öne çıktı. Talep yetersizliği ise yüzde 15,8 ile ikinci sırada yer aldı. Konuyla ilgili değerlendirme yapan Gamze Özlü, "Bu banka faizleri şu anda %55 civarında, %25-%30'lara bir şekilde düşecek. O zamanlar ev fiyatları çıkacak. Yani benim söyleyebileceğim evi satıp faize koymayın, Sonra almak çok zor olacak, gerçek bu" dedi.

2024 yılının ilk yarısında kredi hacmi yüzde 18.6 büyürken, kredilerde beklenen yavaşlama ikinci çeyrekte gerçekleşti. Yılın ilk çeyreğinde yüksek faize rağmen borçlanan vatandaş, gelirlerin vergi ve zamlar altında ezilmesiyle, ikinci çeyrekte frene bastı

KREDİ ÇEKMEK HAYAL OLDU

Bir yandan paranın maliyeti artarken, diğer yandan zamların ve vergilerin bunalttığı vatandaş kredi kullanımında frene bastı. Haziran sonu itibarıyla ihtiyaç kredisinde bileşik ortalama faiz oranı yüzde 74.6, ticari kredide ise yüzde 61.1'e yükselirken, TL krediler ikinci çeyrekte hız kesti. Fakat ortalama faiz oranları yüzde 8.5 - yüzde 9 dolayında seyreden döviz kredileri çok hızlı arttı. Ekonomi yönetiminin haziranda aldığı zorunlu karşılık önlemiyle döviz kredilerindeki artışın da hız kestiği görülüyor. 2024 yılının ilk yarısında bankaların toplam kredi hacmi 2 trilyon 173 milyar lira artış ve yüzde 18.6 büyüme ile 13 trilyon 803 milyar liraya ulaştı. Düşük faiz politikasının izlendiği 2023'ün ilk altı ayında toplam kredilerde yüzde 32 oranında büyüme görülmüştü.

Haziranda durdu

Atı aylık kredi büyümesinin 525 milyar 895 milyon liralık tutarı tüketici kredileri ve kredi kartlarında gözenirken, ticari kredi hacmi de 1 trilyon 647 miyar lira arttı. Böylece bankacılık sektörünün tüketici kredileri ve bireysel kredi kartları hacmi yılın ilk altı ayında yüzde 19.70 büyüme ile 3 trilyon 195 milyar liraya, toplam ticari kredi hacmi ise yüzde 18.4 artışla 10 trilyon 609 milyar liraya ulaştı. TL krediler ilk çeyrekte yüzde 8.8 olurken, ikinci çeyrekte hız keserek yüzde 3.9'a geriledi. Aylık artış nisanda yüzde 0.2, mayısta yüzde 1.9, haziranda yüzde 1.7 oldu. Yabancı para kredileru ise dolar cinsinden ilk çeyrekte yüzde 4.6, ikinci çeyrekte hızlanarak yüzde 12.4 arttı. Döviz kredilerinde aylık artış nisanda yüzde 4.5, mayısta yüzde 6.8 olurken, haziranda aınan ek tedbirler neticesinde yüzde 0.7 ile durma noktasına geldi.

Kredi kartı harcamaları hız kesmedi

Yılın ilk yarısında vatandaşın bankalara olan borçları büyük ölçüde kredi kartları kaynaklı gerçekleşti. Sene başında 1 trilyon 155 milyar lira olan bireysel kredi kartları hacmi haziran sonu itibarıyla 313 milyar 260 milyon liralık artış gösterdi. Böylece vatandaşın kart borcu yüzde 27.1 artışla 1 trilyon 468 milyar liraya çıktı. Taşıt, konut ve ihtiyaçtan oluşan tüketici kredileri ise altı ayda 212 milyar 634 milyon lira artışla yüzde 14.4 büyüyerek ve 1 trilyon 726 milyar liraya yükseldi. İlk çeyrekte kart harcamaları toplamı yıllık yüzde 122.2 artışla 3 trilyon lira, ikinci çeyrekte yıllık yüzde 99.1 artışla 3.6 trilyon lira tutarında gerçekleşti.

HABER MERKEZİ

Buğday fiyatları revize edilmeli

Türkiye Ziraat Odaları Birliği (TZOB) Genel Başkanı Şemsi Bayraktar, arpa ve buğdayda müdahale alım fiyatlarının revize edilmesini istedi

TÜRKİYE Ziraat Odaları Birliği (TZOB) Genel Başkanı Şemsi Bayraktar, arpa ve buğdayda rekoltenin düşeceği göz önünde bulundurularak açıklanan müdahale alım fiyatlarının revize edilmesini talep etti. Bayraktar, buğday ile arpada rekolte tahmini ve çiftçilerin destek beklentisine ilişkin yaptığı yazılı açıklamada, 2023-2024 üretim sezonunda bahar aylarında yağışların düzensiz ve geç gelmesi ve sıcaklıkların aniden yükselmesinin bazı bölgelerde bitkide dane oluşumunu olumsuz etkilediğini belirtti. Ani sıcaklık değişimlerinin bitkiyi strese soktuğunu vurgulayan Bayraktar, "Sıcaklık değişikliklerine uyumlu bitki çeşitlerinin geliştirilmesiyle sıcaklık stresinin etkisi ve verimdeki düşmeler önlenebilir. Sıcaklıklardaki aşırı yükselişler bitkinin su ihtiyacını artırdığı için sulamaya talep de dolaylı artıyor. Bu da üretim maliyetini önemli ölçüde artırıyor" değerlendirmesini yaptı. Ülke geneli ve bölgelere göre nisan ve mayıs yağışları miktarlarını paylaşan Bayraktar, hububatın suya en çok ihtiyaç duyduğu mart, nisan ve mayıs aylarında düzensiz yağışların tarımsal üretim üzerinde tehdit oluşturduğuna işaret etti.

Çiftçi umduğunu bulamadı

İklimsel nedenlerle hasadın bu yıl erken başladığını ve ülke genelinde neredeyse yarısının tamamlandığını belirten Bayraktar, şöyle devam etti: "Başta Adana olmak üzere Çukurova'da hasat tamamlandı. Çukurova'da verimde geçen yıla göre artış görülüyor ancak hasadın bazı illerde devam edip bazı illerde sona yaklaştığı ve buğday ekilişinin yüzde 11'ini oluşturan Marmara Bölgesi ile hasadın hızla devam ettiği buğday ekilişinin yüzde 37'sini oluşturan İç Anadolu Bölgesi'nde çiftçilerimiz verimde de umduğunu bulamadı. İlkbaharda oluşan olumsuz iklim şartları nedeniyle özellikle arpa rekoltesinde geçtiğimiz yıla göre önemli oranda düşüş bekliyoruz. Ziraat odalarımızdan aldığımız bilgiler doğrultusunda hasadı devam eden arpada rekoltenin geçen yıla oranla yüzde 15 azalarak 9,2 milyon tondan 7,8 milyon tona, buğday rekoltesinin ise yüzde 8-10 azalarak 22 milyon tondan yaklaşık 20 milyon tona düşeceğini tahmin ediyoruz."

Çiftçiye destek artmalı

Serbest piyasada fiyatların, müdahale alım fiyatının altında gerçekleştiğini ifade eden Bayraktar, serbest piyasada arpa fiyatlarının müdahale alım fiyatı açıklanmadan önceki fiyatlara göre yüzde 7,7, buğday fiyatlarının ise yüzde 6 gerilediğini aktardı. Arpa fiyatlarının geçen hafta ortalama ton başına 7 bin 70 lira, ekmeklik buğday fiyatlarının ton başına 9 bin 8 lira, makarnalık buğday fiyatlarının ise ton başına 9 bin 607 lira seviyelerine kadar düştüğünü kaydeden Bayraktar, "Ekmeklik buğday fiyatlarında müdahale alım fiyatı açıklandıktan sonraki dönemlerde borsalarda yüzde 5 ile yüzde 13,4, arpada ise yüzde 10,7 ile yüzde 14,8 oranlarında düşüş oldu. **AA**

Kripto paralara ağır darbe

Bitcoin, iflas eden Mt Gox borsasının alacaklılara ödeme yapmak üzere yaklaşık 2.7 milyar dolar değerinde Bitcoin hareket ettirmesinin ardından ağır satış baskısı yaşadı

Haftanın son iş gününde kripto para piyasaları sert satışlara maruz kaldı.Kripto piyasası Mt Gox borsasının 47 bin 229 (2.71 milyar dolar) Bitcoin'i başka bir cüzdana taşımasıyla Bitcoin 55.000 doların altına düştü ve günlük 665 milyon dolarlık likidasyon gerçekleşti. Bitcoin, iflas eden Mt. Gox borsasının 2014'te çalınan varlıkları sahiplerine dağıtmasıyla başlayan belirsizliklerin ardından sert değer kaybetti. Lider kripto varlık 54 bin dolar seviyesinin altına inerek 53. 219 dolar seviyesini test etti ve böylece şubattan bu yana en düşük seviyesini gördü. Bitcoin haftayı yüzde 9 değer kaybıyla tamamladı. Böylece Bitcoin, mart ayı ortasında gördüğü 73. 798 dolarlık zirveye ulaştığından bu yana yüzde 26'nın üzerinde değer kaybetti.

Siyasi belirsizlik etkisi

Analistler, Bitcoin ve diğer kripto para birimlerinin fiyatlarındaki düşüşün, Mt. Gox borsasının 2014'te çalınan varlıkları sahiplerine dağıtmasına yönelik sürecin başlaması nedeniyle yaşandığını belirtiyor. Artık faaliyet göstermeyen Mt. Gox borsasının yaklaşık 10 milyar dolar değerindeki kripto varlıkları bu ay kademeli bir şekilde sahiplerine dağıtması beklenirken, bu varlıkların bir kısmının satılacağı öngörülüyor. Analistler, ABD'deki başkanlık seçimlerine yönelik belirsizliklerin de kripto varlıklarda satış baskısı yarattığını belirtiyor. ABD Başkanlık seçimlerinde Joe Biden'ın rakip aday Donald Trump'la gerçekleştirdiği tartışma performansının ardından, Demokratların başkan adayı olarak daha az kripto yanlısı bir adayın seçilmesi olasılığına dair endişelerin de etkili olduğunu belirtiyorlar.

Ethereum'da kayıp büyük

Ethereum ise son beş iş gününde yüzde 15'lik kayıpla en düşük 2.822 dolardan alıcı buldu. Böylece Ethereum'da ise 2 ayın en düşük seviyesi görüldü. Coinglass verilerine göre son 24 saatte toplam 230.541 trader likide oldu. Ayrıca, Mt Gox, temmuz başından itibaren alacaklılarına 142.000 Bitcoin, 143.000 Bitcoin Cash ve 69 milyar Japon Yeni dağıtmaya başlayacak. HABER MERKEZİ

Karanlıkta kalabiliriz!

Belediyelerin mali yönden elini kolunu bağlayacak adımlar atan iktidar, şimdi de cadde ve sokak aydınlatmalarının yükünü belediyelerin üzerine yıkacak

YEREL seçimlerde belediyelerin büyük bölümünü muhalefet partilerine kaptıran iktidar, seçmene belediyeler üzerinden adeta elektrik cezası kesti. AK Partili milletvekilleri tarafından TBMM'ye sunulan yeni yasa teklifine göre cadde, sokak, park ve bahçe gibi halkın kullandığı yerlerde yapılan gece aydınlatmaları için belediye gelirlerinden kesilecek pay 3 kat arttırılacak. Genel bütçeden akan gelirleri azalan belediyelerin büyük bölümü mali yönden sıkıntılar yaşayacak. İktidar ayrıca, vergi paketi taslağına da borçlarına karşılık belediye gelirlerinin tamamından kesinti yapılması yönünde madde ekledi. Cumhurbaşkanlığı Sarayı'nın elektrik giderleri, Cumhurbaşkanlığı bütçesinin mal ve hizmet alım giderlerine tahsis edilen ödenek kaleminden karşılanıyor. Saray'ın elektrikleri sabaha kadar yanıyor ve her ay 14 bin konut kadar elektrik harcıyor.

Gelirlere tırpan

Halen büyükşehir belediyeleri cadde, sokak, park ve bahçe gibi genel kullanıma açık yerlerin aydınlatma giderinin yüzde 10'unu, diğer il belediyeleri ise yüzde 5'ini karşılıyor. Torba yasaya eklenen maddeye göre ise büyükşehirler artık genel aydınlatma faturasının yüzde 30'unu, diğer belediyeler de yüzde 15'ini ödeyecek. Dolayısıyla belediyelerin fatura yükü 3 kat artacak. Uygulamada, elektrik dağıtım şirketleri genel aydınlatma tüketimini hesaplayıp faturaları bakanlık ve belediyelere gönderiyor. Belediyelerin ödemesi gereken fatura, o belediyenin genel bütçe vergi gelirlerinden alacağı paydan düşülüyor.

Belediyeler kontrol edilsin

Dolayısıyla teklif yasalaştığında beledilerin gelirlerinin önemli bir bölümü elektrik parasına gidecek. Bütçe gelirleri tırpanlanan belediyeler halka hizmet götürmekte daha fazla zorlanacaklar. Elektrik Mühendisi Olgun Sakarya, yeni düzenlemeyle birlikte sokak aydınlatma giderlerinin belediyelere daha fazla yüklenmiş olacağını belirtirken, belediyelerin de buna karşılık elektrikten alınan Belediye Tüketim Vergisi gelirlerini kontrol etmesi gerektiğini söyledi. Elektrik faturalarındaki enerji bedeli üzerinden belediyelere yüzde 1-5 arasında pay ödendiğine işaret eden Olgun Sakarya, dağıtım şirketlerinin hesaplarında yanlışlıklar olabileceğini, belediyelerin bu hesabı iyi kontrol edip olası hataları önlemelerini önerdi. **HABER MERKEZİ**

Opel yola çıkmaya hazır

Alman otomotiv üreticisi Opel, ürün gamında sunduğu gelişmiş sürüş destek sistemleri ile Avrupa Birliği standartlarını hali hazırda karşılıyor. Temmuz ayından itibaren Avrupa'da ruhsat alacak yeni araçlarda ek destek sistemleri bulunması zorunlu hale geldi. Zorunlu sürüş destek sistemleri arasında Gelişmiş Acil Fren Sistemi, Akıllı Hız Asistanı, Şerit Takip Asistanı, Arka Park Sensörü ve Sürücü Dikkat Uyarısı gibi sistemler yer alıyor. Bu zorunluluk yollardaki kaza sayısını azaltmayı ve dolayısıyla hayat kurtarmayı amaçlıyor. Bu kapsamda Opel, binek otomobiller sınıfında Corsa'dan Mokka'ya ve Astra'dan Grandland'e, hafif ticari araçlar sınıfında ise yeni Opel Combo'dan Vivaro ve Movano'ya kadar sürücülerin ve yolcuların yanı sıra yoldaki diğer kullanıcılar için de trafiğin daha güvenli olmasına yönelik çeşitli elektronik destek fonksiyonları sunuyor. Sözü edilen sistemlerin birçoğu yıllardır Opel modellerinde yer alıyordu. Ayrıca Opel tarafından sunulan en yeni aydınlatma inovasyonu olan sektörün öncüsü Intelli-Lux Pixel Matrix HD Light yeni Opel Grandland modeli ile yollara çıkmaya hazırlanıyor.

DAMGA
YIL:20 SAYI: 6125 8 TEMMUZ 2024 PAZARTESİ

İmtiyaz Sahibi: Damga Reklamcılık ve Yayıncılık A.Ş. Adına
Mehmet MERT

Genel Yayın Yönetmeni ve Sorumlu Yazı İşleri Müdürü
Ekrem HACIHASANOĞLU

Yazı İşleri Müdürü
Anıl BODUÇ
Haber Müdürleri
Barış KIŞ
Asker AVŞAR
Spor Müdürü
Hakan SONGUR
Görsel Yönetmenler
Türkan ERVAN
Taylan DAŞDÖĞEN

Haber Merkezi:
Bahadır SÜGÜR
Selvi SARITAÇ
Müge CESUR
Yakup TEZCAN
Osman KÖSE
Burak Ozan BİRERDİNÇ
Semanur POLAT
Engin BELLİ
Ayşe ADLI

YAYIN TÜRÜ: Yerel Süreli Yayın

REKLAM, ABONE VE REKLAM HABER: GSM: 0533 975 32 26

YÖNETİM MERKEZİ
Büyükşehir Mah. Belediye Cad. Beylicium AVM Kat: 3 No:101-102
Beylikdüzü / İSTANBUL Tel:+90 0212 871 36 06

www.gazetedamga.com.tr / damgaweb@gmail.com

Basım Yeri: Arslan Güneydoğu Matbaacılık -
Osmangazi Mah. 3143 Sk. No: 6/2 ESENYURT/İSTANBUL Tel: 0212 886 17 94

Hukuk Danışmanı: Av. D. Cemal KARAL

Gazetemiz basın meslek ilkelerine uymaya söz vermiştir.

DAĞITIM: Turkuvaz Haberleşme ve Yayıncılık A.Ş.

ATAŞEHİR: Yeni Nesil Dağıtım İçerenköy Mah. Üsküdar Yolu Bingöller Sok. NO:4 Ataşehir-İstanbul
AVCILAR: İbrahim Cambaz Cihangir Mah. Osmanpaşa Cad.No:26a Avcılar - İstanbul
BAĞCILAR: MSK Basın Yayın Dağıtım Güneşli Mah. 1241 Sk No 3 B Bağcılar-İstanbul
KÜÇÜKÇEKMECE: Avrupa Basım Atakent Mah.222 Cad.9/1b 5 Numara K.Çekmece- İstanbul
PENDİK: Onay Yayın Dağıtım Fevzi Çakmak Mah. Anibal Sokakno:6/A Pendik -İstanbul

Gazete Damga'da yayınlanan yazı, fotoğraf ve haberlerin tamamı veya bir kısmı kaynak gösterilmeden kullanılamaz

NEYİ BAŞARDINIZ?

apaydinoktay@gmail.com
Oktay APAYDIN
damgaweb@gmail.com

Geçtiğimiz günlerde Hazine ve Maliye Bakanı Mehmet Şimşek'in sosyal medya hesabından yaptığı "Başardık" paylaşımı haklı olarak eleştiriliyor. Çünkü Mehmet Şimşek ''Başardık'' sözcüğünün altını dolduramıyor. Ekonomik krizin hızla ekonomik buhrana dönüştüğü Türkiye'de, Hazine ve Maliye Bakanı'nın neyi başardığı elbette ki merak konusu. AKP'nin akıl dışı ekonomi politikaları nedeniyle, Türkiye'de enflasyon sürekli artıyor. Temel gıda maddeleri adeta lüks tüketim maddesi oldu. Konut fiyatları fırladı, kira fiyatları uçtu… Faturalar kabardı… İşte tam da bu noktada Mehmet Şimşek'in, "Başardık" paylaşımı, halktan kopuk, onların yaşadıkları sıkıntıları göz ardı eden, hatta yok sayan bir anlayışın en açık biçimi olarak karşımızda duruyor. Yahu bu gri liste denilen listede ''Burkina Faso, Kamerun, Kolombiya, Suriye ve Yemen gibi ülkeler'' var. Siz Türkiye'yi bu listeye sokarken utanmıyorsunuz da, çıktığımızda ''Başardık'' diye gururlanıyorsunuz! Yav ayıptır yahu, insanın biraz olsun yüzü kızarır.

22 yıldır yöneten AKP'dir

İşsizlik oranları, özelliklede genç nüfus arasında kaygı verici seviyelere ulaştı… Genç işsizliği yüzde 25'lere dayanmış durumda ve bu durum, gençlerin geleceğe dair umutlarını ciddi şekilde sarsıyor. Rekor seviyedeki dış borç ile ekonomik istikrarın kenarından bile geçemeyen iktidar, boş umutlarla halkı oyalamaya çalışıyor. Arka planda, gerçekliği olmayan ''Başardık'' paylaşımı ise sadece boş bir sözcük olmaktan öteye geçemiyor. "Başardık" naraları, hükümetin başarısız ekonomi politikalarının üzerini örtmeye çalışan, kötü ve gerçeklikten uzak bir propagandadan başka bir şey değildir. Neden biliyor musunuz? Çünkü sokaktaki vatandaş için durum çok ama çok farklı. Paranın her geçen gün alım gücünün düşmesi, market alışverişlerinde harcamaların artması, elektrik ve doğalgaz faturalarının kabarması, ekonomik başarıdan çok, ekonomik krizin derinleştiğini gösteriyor. Sarayın gerçekleriyle, halkın gerçekleri arasındaki bu uçurum, Mehmet Şimşek'in paylaşımını ironik ve gerçek dışı kılıyor.

Yüksek enflasyon ve işsizlik

Yüksek enflasyon, artan işsizlik ve dış borç yükü gibi temel ekonomik göstergeler, Mehmet Şimşek'in bu başarı iddiasını elbette desteklemiyor. Başardığını iddia eden Mehmet Şimşek, hiç utanıp sıkılmadan EYT düzenlemesinin hazineye getirdiği maliyeti hesaplıyor ve bir de bütçe açığını buna bağlıyor. Üstüne üstlük, son derece yakışıksız bir üslupla "Muhalefetin popülist iteklemesiyle EYT geçti" diyebiliyor. Yahu bu kadarı da ayıptır! Mehmet Şimşek'e hatırlatalım, 22 yıldır bu ülkeyi yöneten, Bakanı olduğunuz AKP'dir. ''İyi olan bizden kötü olan muhalefetten'' anlayışı ile bu işten sıyrılamazsınız. Yıllarca bu ülkeye hizmet etmiş, alın terinin karşılığını alamamış vatandaşlarımızın yıllık maliyetini hesaplayıp, bunu hazineye bir külfet gibi görmek, EYT'li vatandaşlarımıza devletin sırtında bir yükmüş gibi muamele yapmak aslında tam da sizin yönetim anlayışınız… Siz EYT'nin hazineye maliyetini hesaplayacağınıza, yandaş şirketlere tanıdığınız vergi aflarınızın yıllık maliyetini hesaplayın, Sarayın yıllık değil günlük maliyetini hesaplayın, devlet bankaları eliyle mafyalara verdiğiniz kredileri hesaplayın ve bugün şanlı Türk bayrağımızı parçalayanlara yıllardır döktüğünüz servetin maliyetini hesaplayın! Tüm bunlardan sonra neyi başarıp, neyi başarmadığınızın muhasebesini bir kez daha yapın.

Enflasyonla halkı inletmek başarı değildir!

Ayrıca gri listeden çıkmayı ''başardık'' derken, bu ülkeyi o gri listeye iki kez kimin soktuğunu da hatırlamayı unutmayın… Türkiye artık gri listede değil fakat vatandaşın ekonomisi düzelmedi, mutfaklara yansımadı, işçimiz, emeklimiz, memurumuz rahatlamadı… Gri listeden çıktık çıkmasına ama hala enflasyonla mücadele edemiyoruz. Gri listeden çıktık ama 19 bin liralık açlık sınırının altında kalan asgari ücrete zam yapılmaması kararından vazgeçilmedi. Gri listeden çıktık ama hala emeklilere refah payının verilmesine ilişkin bir düzenleme yapılmadı. Gri listeden çıktık ama 3 gündür elektriği yüzde 38 zamlı kullanıyoruz. Tüm bunlara rağmen Bakan Şimşek "Başardık" paylaşımı yapabiliyor ama biz ortada yokluktan, yoksulluktan başka bir şey göremiyoruz. Enflasyonla, adaletsiz vergi sistemiyle, başarısız istihdam politikalarıyla halkı inim inim inletmek midir başarı?Bakın enflasyon açıklandı. TÜİK'e göre yıllık enflasyon yüzde 71.60. ENAG verilerine göre ise yüzde 113… Kırpa kırpa ancak yüzde 71'lere düşürebildiğiniz enflasyona göre vereceğiniz zamlar emeklinin, memurun derdine derman olmayacak. Emeklilere ve memurlara bu oran üzerinden verilecek zam, onları yine enflasyona ezdirecek. Enflasyon karşısında sadece emekliler ve memurlar değil asgari ücretliler de mağdur…

Asgari ücret düşük değilmiş!

Ne demiş Mehmet Şimşek? ''Türkiye'de asgari ücret düşük değil'' demiş. Ya sen kendinde misin arkadaş? Utanmasa ''ekmek bulamıyorlarsa pasta yesinler'' diyecek! Sen 17 bin lira ile 1 ay geçinsene Mehmet Şimşek! Aldığımız nefesin bile vergisini almanın yollarını arayan Sayın Bakana naçizane bir tavsiyemiz var… Alacağın vergiler konusunda işverenleri ikna etmeyi bırak da, bir kez olsun markete git… O market poşeti kaç liraya doluyor en azından onu öğrenmiş olursun… Sen önce işçinin, emekçinin 30 Haziran'da Gebze'den yükselen sesine kulak kabart… Bir kez daha tekrarlıyoruz… Asgari ücret derhal arttırılmalı ve en az 25 bin lira yapılmalıdır. En düşük emekli maaşı asgari ücret seviyesine çekilmeli, bu ülkedeki tüm emekçiler hakları olan refah payını almalıdır.

Bakanların "Af" istemesi gelenek oldu!

2018'den bu yana Türkiye tek adam rejimiyle yönetiliyor. Bakanlar göreve geliyor, bakanlar görevden alınıyor. Maden faciası oluyor, yüzlerce vatandaşımız yaşamını yitiriyor, kimse görevden alınmıyor. Deprem oluyor, binlerce canımız ihmaller ve basiretsiz yöneticiler nedeniyle yitip gidiyor kimse istifa etmiyor. Sel oluyor onlarca can ve mal kaybımız oluyor hiçbir bakan çıkıp da sorumluluğu üstlenmiyor. En son gelen güvenlikten sorumlu bakan, kendisinden bir önceki bakanın, elleriyle büyüttüğü, solar iken dirilttiği çeteleri, çökerte çökerte bitiremiyor, ama eski bakan hakkında bir soruşturma dahi açılmıyor.

Görevden affını istemek

Ülkede bütün bunlar olurken, AKP hükümetinin bir kısım etkisiz bakanları sıraya girmişler aflarını istiyorlar. Pazartesi günü iki Bakan daha "görevden affını" istedi. Haliyle akıllara şu soru geliyor: Başımıza gelen onca felaketin sallayamadığı bu koltuklar, ne oldu da sarsıldı? Hangi işinizi görmediler? Hangi sözünüzü dinlemediler? Perde arkasındaki sebepleri neden halkımızla ve kamuoyuyla paylaşmıyorsunuz? Cumhurbaşkanlığı hükümet sistemi denilen garabetle, parlamento denetiminden kaçırılan, yetki ve sorumlulukları ellerinden alınan, daha da vahimi istifa bile edemeyen nice bakanlar gördük. AKP hükümetleri döneminde bakanların affını istemesi bir gelenek haline geldi.

Milli Eğitim Bakanı'nı bekliyoruz

Açıkça ifade etmek isterim ki; bu geleneğin sıradaki temsilcisinin Yusuf Tekin olması çocuklarımızın, gençlerimizin, ülkemizin ve milletimizin bekası için hayırlı olacaktır. Gelecek nesilleri modern dünyadan kopuk, çağdışı bir şekilde yetiştirmeyi amaçlayan "Türkiye Yüzyılı Maarif Modeli" isimli garabeti öğretmenlere sormak bu zat'ın yeni aklına gelmiş. Hani bu program yıllardır hazırlanıyordu? Eğitimin en önemli paydaşları olan öğretmenleri dışında bırakarak, o ''Atatürkçü düşünce ve laiklik karşıtı, aklı, bilimi, fenni reddeden, eğitimi çağdaş bilim ve eğitim esaslarına göre değil tarikatlara göre şekillendiren çağdışı müfredatı hazırlıyorsun; kamuoyuyla paylaşıyorsun, Talim Terbiye Kurulundan onaylatıyorsun sonra da ''Sözde'' fikirlerini almak için öğretmenlere form dağıtıyorsun. Yav sen bizim aklımızla alay mı ediyorsun Yusuf Tekin? İş bitmiş, yemek hazırlanmış, pişmiş, servis edilmiş, sen içine şunu da koysa mıydık? Bunu da koysa mıydık diye soruyorsun… Bir de dağıttığın formlarda öğretmenin adını soyadını kimlik bilgilerini yazmasını istiyorsun. Yarattığınız baskı düzeninde, hangi öğretmen, sürgün ya da mobbinge uğrama pahasına bu formu özgürce doldurmaya cesaret edebilir? Aklın sıra, bu çağ dışı müfredata meşru bir dayanak yaratacaksın! "Öğretmenlere de sorduk, onlar da beğendi, onlar da olumlu buldu" diyeceksin! Sen kendini çok mu akıllı sanıyorsun Yusuf Tekin? Bir kez daha suçüstü yakalandın! Cumhuriyet Halk Partisi'nin gözü bu tarikat sevdalısı kişinin üzerindedir. Türk Milli Eğitim sistemimizin kodlarıyla oynamanıza, Cumhuriyetimizin ve geleceğimizin teminatı olan evlatlarımızın aydınlığını, karanlığa çevirmenize izin vermeyeceğiz. Programın değerlendirmesini bir de eğitim sendikalarına, velilere sorsanıza! Bakalım nasıl cevaplar alacaksın. Affını isteme furyasına en kısa zamanda senin de katılmanı temenni ediyoruz, darısı başına diyoruz.

Sığınmacı sorununun baş sorumlusu

Kayseri'de yabancı uyruklu bir kişinin 5 yaşındaki çocuğu taciz ettiği görüntülerin ardından kentte yaşananlar, bir kez daha sığınmacı sorununun ülkemizin ivedi bir şekilde çözülmesi gereken temel meselelerinden biri olduğunu göstermiştir. Hükümetin bu soruna el atması için daha kaç musibet yaşamamız gerekiyor? Sığınmacı sorunu artık bu ülkenin beka sorunudur! Kayseri'de başlayan ve diğer illerimize de sıçrayan vahim olayların sorumlusu iktidardır. Hatta ve hatta ülkemizde yaşanan sığınmacı sorununun baş sorumlusu bizzat Cumhurbaşkanı Recep Tayyip Erdoğan'dır. Ülkede taş yerinden oynasa muhalefetten bilen bir anlayışla ülke yönetilemez. Yönetemedikleri de ortada… Kayseri'de yaşanan olaylarda ne yazık ki 5 polisimiz yaralandı. Kayseri Valisi Gökmen Çiçek, bir apartmanın balkonuna çıkarak vatandaşlara sadece ''sakin olmaları'' uyarısında bulunmakla yetiniyor ve halka sükûnet çağrısı yapıyor. Bu acizlik karşısında hükümet yine çareyi muhalefeti suçlamakta buluyor! Neymiş "Dün Kayseri'de küçük bir grubun yol açtığı durumun nedeni muhalefetin zehirli söylemleriymiş.'' Ama akıllarına asla ve asla yanlış bir dış politika izledikleri gelmiyor! Önüne geleni ülkeye sokmalarının sonucu bugünlere geldiğimiz akıllarının ucundan bile geçmiyor. Kevgire dönen sınırlarımızda güvenlik zafiyeti yaşandığını hatırlamak bile istemiyorlar. Hatta ve hatta insan kaçakçılığı o kadar önü alınamaz hale geldi ki orduya bile sirayet ettiğini unuttular! Suriye'de görevli bir Tugay Komutanı'nın makam aracıyla insan kaçakçılığı yapılmadı mı? Bugüne kadar katil Esed diye diye kibir dağlarından göremedikleri diplomatik diyalog yollarına şimdi muhtaçlar. Kayseri'de yaşananların tek bir sorumlusu var o da; bu ülkenin kurucusu Mustafa Kemal Atatürk'ün ''Yurtta barış, dünyada barış'' anlayışını yok sayan AKP iktidarıdır. Komşunda iç savaş kışkırtıcılığı yaparken bu kadar sığınmacıyı ülkeye doldurmanın bir beka sorununa dönüşeceğini hiç mi öngöremediniz?

Sığınmacı sorununu çözmek zorundasınız

Her geçen gün daha da büyüyen bir sığınmacı krizi ile karşı karşıyayız. Bu sorun artık öyle bir noktaya geldi ki ittifak ortaklarından dahi "Suriyelilerin mümkün olan en kısa sürede onurlu bir şekilde ülkelerine dönmelerinin sağlanması" sesleri yükseliyor. Kayseri'de yaşanan olayların bir sonucu olmayacağını düşünmeleri en hafif tabiriyle ahmaklıktır. Bakın; Suriye'de Türk tırlarının ve Türk plakalı araçların önü kesildi, tırlar ateşe verildi, Suriyeli göstericiler tarafından paramparça edildi. Suriye'de güvenlik güçlerimize ait bir araç saldırıya uğradı. Bu kadarıyla da kalmadı. El Bab sokaklarındaki Türk bayraklarının hepsi indirildi. Suriye'de açılan Türk hastanesinin bayrağını indirecek kadar da nankörler. Sabrımızı taşıran nokta ise anlı şanlı Türk bayrağımızı parçalamalarıdır. Dünya üzerinde Türk bayrağına saygısızlık edecek, hele de parçalayacak, yakacak kadar haddini aşmış bir millete müsamaha göstermemizi kimse beklemesin… Onca genç işsizimiz varken, gelecek nesillerimizin rızkını bu hadsizlerle paylaşmayı reddediyoruz. devletimizin, milletimizin ve bağımsızlığımızın sembolü bayrağımızın onurunun korunması noktasında kimseye ama kimseye en küçük bir müsamahamız ve tahammülümüz yoktur.

Yeni bir göç politikası şarttır

Türkiye, acilen toplumsal huzuru önceleyen bir göç politikası geliştirmelidir. Diplomatik yollarla, Suriye ve Türkiye arasında sığınmacıların ülkelerine geri gönderilmesine ilişkin bir anlaşma yapılması artık elzemdir. Bu konuya yönelik çoktan acil eylem planı hazırlanmalıydı. Bu konuya yönelik çoktan diyalog yollarına başvurulmalıydı. Ancak bunların hiçbiri yapılmadı. "meliydi, malıydı" lar bir kenara bırakılmalı ve artık bir an önce harekete geçilmeli. Halkımızın sığınmacılardan kaynaklanan ve toplumsal huzuru bozan en ufak bir kıvılcıma dahi tahammülü kalmadığı ortadayken halka rağmen, halka inat politika gütmenin başta iktidar olmak üzere kimseye bir faydası yok. Artık herkes kendi evine, kendi toprağına dönmeli, bu misafirlik daha fazla uzamamalı. Bu mesele ensarlık-muhacirlik meselesi değildir, hiçbir zamanda olmamıştır. Ortada kutsal bir göç yok, aksine istila var, kimse kendini kandırmasın. Toplumsal huzurun bozulmaması, sokağın sesi olmak ve halkın isteklerine kör sağır dilsiz olmamak adına, AKP'nin yanlış dış politika anlayışına karşı çıkmaktan bıkmayacağız, mücadeleyi bırakmayacağız. Duymak istemeyen kulaklara daha gür bir şekilde, görmek istemeyen gözlere daha büyük puntolarla diyoruz ki; artık bu meseleden kaçışınız yok! Sığınmacı sorunu bir beka sorunudur, bu sorunu nasıl yarattıysanız öyle çözmek ve bitirmek zorundasınız, nokta!

MİLLİYETÇİLİK TOPRAĞI KORUMAKTIR!

İBB Başkanı Ekrem İmamoğlu, İstanbul'un iklim ve toprak şartlarına uyumlu yerli buğdayların deneme hasadını, Silivrili çiftçi Ercan Tarladaçalışır ile birlikte yaptı. İmamoğlu, "Toprağı korumak, 'toprak ana' diye tariflediğimiz o kutsal emaneti korumak, onun bereketini korumak, tarım yapanın, emekçinin hakkını korumak nedir biliyor musunuz? Söyleyeyim. İşte gerçek milliyetçiliktir, vatanını sevmektir, milletini sevmektir" ifadelerini kullandı

İstanbul Büyükşehir Belediyesi (İBB), 2020 yılından bu yana, İstanbullu çiftçilere destek oluyor. 2020 yılında destek verilen çiftçi sayısı 693 iken, bu sayı, bugün itibari ile bitkisel üretimde 4.660, hayvansal üretimde 2.003, arıcılıkta 417 ve balıkçılıkta 1.300 olmak üzere toplam 8.401 üreticiye ulaştı. İBB, destek kapsamında; İstanbul'un iklim ve toprak şartlarına uyum sağlayacak, verimi yüksek fide ve tohum denemelerini de İstanbullu çiftçilerin oluruyla, bazı tarlalarda gerçekleştirdi.

Deneme hasadı Silivri'de yapıldı

2023 yılı hububat ekim döneminde, gönüllü çiftçilerin desteğiyle, toplam 130 dekar alana 7 çeşit buğday; 82 dekar alana da 4 çeşit arpa ekimi yapıldı. Bugün Silivri'de hasadı gerçekleştirilen 5 çeşit yerli buğday tohumu, Tarım ve Orman Bakanlığı Araştırma Enstitüleri tarafından geliştirildi. Toplam 50 dekarlık alana ekilen bu tohumlar, kalite ve verim açısından değerlendirildikten sonra, destek kapsamına alınacak. İBB Başkanı Ekrem İmamoğlu, Silivri Gazitepe Köyü'nde gerçekleştirilen deneme hasadına, CHP Parti Meclisi üyeleri Cem Aydın, Berker Esen, CHP Tekirdağ milletvekili İlhami Özcan Aygun, Silivri Belediye Başkanı Bora Balcıoğlu, Çatalca Belediye Başkanı Erhan Güzel ve Silivrili çiftçilerle birlikte tanıklık etti. Hasat etkinliğinde, İmamoğlu ve Balcıoğlu birer konuşma yaptı.

Biz bu toprakları koruyacağız

Yaşamının yaklaşık 35 yılının Trakya'da geçtiğini belirten İmamoğlu, "Bu topraklar; Trakya'sıyla, Anadolu'suyla, tarımın, her konunun aslında beşiği. Dünyada insanlık adına atılan kayıtlı ilk adımların neredeyse tamamı, bu topraklarda başladı, yeşerdi. O bakımdan biz, aslında çok özel bir milletiz, toplumuz. Ama bunun bir kıymetini bilmek, sorumluluğunu taşımak da lazım. Yani 'bu topraklarda yaşamanın en büyük sorumluluğu nedir' derseniz; doğayı korumaktır, doğayı yaşatmaktır, canlıları yaşatmaktır. Dolayısıyla insanı yaşatmaktır. O bakımdan doğayı koruyan, doğayı güzelleştiren, toprağın bereketini arttıran her adımın yanında olmalıyız. Kaldı ki, Cumhuriyetimizin de temelinde, tarımsal üretim vardır. Tarımı, toplumumuzun büyük bir kesimi, Cumhuriyet'le beraber öğrenmiştir kırsalda. Onun eğitimi, onun altyapısı ta Köy Enstitüleri'ne kadar uzanan bilinçli bir köylü toplumun varlığı, belki de bizim en temel gücümüzün kaynağı. Biz, o temel felsefeden asla şaşmadık, şaşmayacağız. Bu toprakları koruyacağız" dedi.

Üretmekten vazgeçmeyeceğiz

İmamoğlu, "Toprağı korumak, 'toprak ana' diye tariflediğimiz o kutsal emaneti korumak, onun bereketini korumak, tarım yapanın, emekçinin hakkını korumak nedir biliyor musunuz" sorusunun altını ise, "İşte gerçek milliyetçiliktir, vatanını sevmektir, milletini sevmektir. Bu bağlamda biz, bu cennet vatanın her karış toprağını korurken… Sadece güvenlik açısından korumak değildir. Güvenliğini de koruyacağız. Canımızı feda edeceğiz. Ama aynı şekilde bu toprağın bereketini korumak, bu toprağın üretimini arttırmaktır milliyetçilik. Bundan asla şaşmadık, şaşmayacağız. Onun bizi var ettiğinin farkındayız" sözleriyle doldurdu. "Ülkemizin içinden geçtiği ekonomik koşulları hepimiz biliyoruz" diyen İmamoğlu, "Çiftçilerimiz, hayvancılarımız, sanayicilerimiz, esnafımız, yurttaşımız, ücretli çalışanımız, emeklilerimiz, hemen her kesimden yurttaşımızın ne kadar zor durumda olduğunu hepimiz biliyoruz. Ve bu bir buhran. Ama buna rağmen, bu koşullarda ayakta durmaya çalışıyoruz. Enflasyon aldı başını gidiyor" ifadelerini kullandı.

Bırakın o boş lafları

Türkiye'ye komşu bazı ülkelerin para birimlerinin Türk Lirası karşısında büyük oranda değer kazandığına dikkat çeken İmamoğlu, şunları söyledi: "Bahsettiğim zaman dilimi 20-25 sene öncesi sevgili dostlar. Bize bu yakışmıyor. Gerçekten yakışmıyor. Bu milletin aklı, bu milletin bilgisi, görgüsü bizleri; inanın, bırakın o boş lafları, çağ atlama laflarını, bırakın çağları; daha ötesine götürecek bir birikime sahiptir bu millet. Tek şart var, tek şart. Ne biliyor musunuz? Tek bir beyne değil, bu milletin toplu bir biçimde her birinin beynine emanet edersek kendimizi, kazanırız. Ama 'tek bir akla güvenin ve her şeyinizi bana bırakın' diyen akla emanet ettiniz mi; olacak budur. Bugün çektiğimizin yegane sebebi budur. Öyle değil mi? Ben, bazı insanların bilgisi karşısında göstereceğim hürmeti başaramıyorum. Daha fazla göstermek istiyorum. Öyle iyi yetişmiş bilim insanlarımız, ilim insanlarımız, eğitimcilerimiz, tarım uzmanı, sanayi uzmanı, her konuda muazzam. Ama hiçbir şey bilmeden 'ben bilirim' diyenden korkun. Öyle durduk yere ben kendime 'bilim insanı diyebilir mi? Diyemem. Yani durduk yere kendime 'ekonomist' diyebilir miyim? Diyemem. Ama uzmanına emanet et… Onun partilisi yok. Yeter ki uzmanını emanet et. Bakın; uzmanına emanet ettin mi bu milletin sırtı yere gel-mez. Gelmez. Bugün 'enflasyon aldı başını gidiyor' diyorsak; müsebbibi, sebebi bu durumdur, bu pozisyondur. Maliyetler ne yazık ki artıyor. Ekonomi yönetiminde, akıl ve bilimden uzaklaşmanın cezasını çekiyoruz. O bakımdan biz, iki dudağın arasından çıkacak söze değil, milletin sözüne güveneceğiz ve yolumuz o yol olacak."

Zorluklar üretimle aşılır

Çiftçilerin de ekonomik kriz ortamından payına düşen olumsuzlarla mücadele ettiğini vurgulayan İmamoğlu, İBB olarak yaptıkları tarımsal desteklerden örnekler verdi. Tarım, hayvancılık ve balıkçılık alanlarında verdikleri desteklerle üreticilerin yanında olmaya devam edeceklerinin altını çizen İmamoğlu, "Ekonomik zorlukların altından kalkabilmek, bu problemleri aşabilmenin en birinci çözümü nedir biliyor musunuz? Kendi kaynağınızdan üretim yapabilmektir. Kendi kaynağımızdan üretim yapabilmenin de en önemli kaynağı, bizim ülkemizde topraktır, tarımdır. O bakımdan, tarımsal alanların boşalmasına asla izin vermemeliyiz. Üretimi hep birlikte teşvik etmeliyiz. İBB olarak, her konuda güçlü adımlar atmaya gayret ettiğimiz gibi, bu konuda da tarımda da aynı şekilde güçlü adımlar atmaya ve üreticilerimize destek vermeye ilk geldiğimiz gün itibarıyla başladık ve bundan sonra da arttırarak devam edeceğiz. Hepinize söz veriyoruz" dedi.

SELVİ SARITAÇ

Çiftçiye tam destek

TARIMSAL desteğe, 2020 yılında, yazlık sebze fidesi dağıtımıyla başladıklarını hatırlatan İmamoğlu, "Bugüne kadar çiftçilerimize üretsin diye; topraklarını, köylerini terk etmesin diye, gençlerin, yeni neslin de üretici olmasını sağlamak adına, yazlık-kışlık sebze fidesi, silajlık mısır tohumu, yağlık ayçiçeği tohumu, ekmeklik buğday tohumu, arpa, yulaf tohumu, gübre, malç naylonu, damla sulama hortumu... Bakın daha neler? Mazot dağıttık, sığır, süt yemi verdik. Kuzu besi yemi verdik. Arı yemi verdik. Yetinmedik; küçük ölçekli balıkçılarımıza destek olduk. Bakım malzemelerine, koruyucu donanımlarına katkı sağladık. Ayrıca mezbaha ve arıcılık merkezi gibi yeni tesisleri de tarıma kazandırdık. Bu konuda yeni projelerimizle yine yanınızda olmaya devam edeceğiz. Tabii üretici örgütlerine makine, ekipman desteği sağladık. Bu anlamda desteklerimizi çeşitlendirmemiz gerektiğinin farkındayız. Yeni ihtiyaçlar olduğunu görüyoruz. Sıkıntılarınızın büyüdüğü yerde, size yeni, yaratıcı fikirlerle gelmemizin ve çiftçilerimizi daha çok yüreklendirmemizin gerektiğinin farkındayız. Bunu da yapacağız" diye konuştu.

Akademisyenler İŞSİZ KALDI

Maltepe Üniversitesi'nde 23 öğretim görevlisi bölüm kapatma ve küçülme iddiasıyla işten çıkarıldı

2023-2024 eğitim öğretim döneminin sona ermesiyle birlikte akademide öğretim görevlilerine dönük işten çıkarmalar devam ediyor. Bunun son örneği ise Maltepe Üniversitesi'nde yaşandı. İddiaya göre üniversitenin öğrenci alımı durdurulan bölümlerin yanı sıra öğretime devam edecek bölümlerde görev alan en az 23 öğretim görevlisi işten çıkarıldı. BirGün'den Deniz Güngör'ün haberine göre, üniversitenin akademisyen kıyımını temmuz ayında artacak olan kıdem tazminat tavanından etkilenmemek için olduğu da öne sürüldü. Üniversitelerin akademik kadrolarını doldurduğuna dikkat çeken öğretim görevlileri sosyal medya hesaplarından yaşananlara tepki gösterdi. Öğretim görevlileri, üniversite yönetiminin gelecek dönemin ders programlarının planlanmasına karşın işten çıkarma kararı aldığını ifade etti.

Küçülme bahanesiyle işten çıkma

İsmini vermek istemeyen işten çıkarılan bir öğretim görevlisi, birçok öğretim görevlisinin 24 Haziran tarihinde işbaşı yaptıklarında "son iş günleri" olduğunu öğrendiklerini söyledi. İşten çıkarılma gerekçesinin "küçülme" olduğunu ifade eden öğretim görevlisi, "Pandemi sonrasında her dönem işten çıkarılma tehdidiyle çalışıyorduk. Maltepe Üniversitesi son birkaç senedir 'küçülmeye' gittiklerini söyleyerek bazı bölümlere ilişkin kapatma kararı aldı. Burada 'Bölümü kapatıyoruz' denilerek öğrenci alımını

durduruyorlar. Öne sürdükleri gerekçe anlamsız çünkü iş yükümüz ağır" dedi.

Akademisyenler zorda kalıyor

Kapatılan bölümlerde görev alan öğretim görevlilerinin alan dışı derslere girmek zorunda bırakıldığını ifade eden öğretim görevlisi, "Bölümlerden işten çıkarılan öğretim görevlilerinin boşta kalan derslerine başka akademisyenler giriyor. İşten çıkarılmalarla birlikte iş yükü artmaya başlıyor, alan dışı ders vermek istemeyenler ise işten çıkarılma tehdidiyle karşı karşıya bırakılıyor" ifadelerini kullandı. Gelecek dönem derslerinin kararlaştırılmasına karşın işten çıkarıldığına dikkat çeken öğretim görevlisi son olarak şunları söyledi; "Bu süreçte öğrenciler de mağdur ediliyor. Uzmanlık alanı olmayan bir öğretim görevlisinden ders almak eğitimin kalitesini de düşürüyor. Üniversitelerin çoğunluğu akademik kadrolarını doldurdu ve akademik personelin iş bulma süreci diğer sektörlerdeki gibi hızlı değil. Bir sene veya daha uzun bir süre açıkta kalabiliriz. 30 yıllık öğretim görevlileri de işten çıkarıldı. Yaşananlar haksızlık, insanlar hayatını planlayamadan ortada bırakıldı."

HABER MERKEZİ

Ev var ama yol yok!

Tekirdağ Çorlu'ya bağlı Kemalettin Mahallesi'ne yapılan TOKİ evleri tamamlanmadan hak sahiplerine teslim edildi. Konutların ne Çorlu'ya ne de ulaşım arterine bağlantıları ise yapılmadı

TEKİRDAĞ'IN Çorlu ilçesine bağlı Kemalettin Mahallesi'nde TOKİ projesi kapsamında yapılan 760 konut tamamlandığı iddia edilerek hak sahiplerine teslim edildi. Proje TOKİ'nin internet sitesinde ise inşaat aşamasında olarak görünüyor ve henüz yüzde 93'ü tamamlanmış durumda. Projenin yüklenici firması ise Ottotek İnşaat ve Binbay Yapı ortaklığı. Hak sahiplerine teslim edilen konutların ne Çorlu'ya ne de birkaç kilometre mesafedeki D-100 Karayolu'na yol bağlantısı yapılmadı. 49 blok 760 konutun olduğu siteye yüze yakın aile yerleşti. Arabası olanlar evlerinden şehir merkezine ancak toprak yoldan ulaşırken, aracı olmayanlar ise D-100 Karayolu'na 20 dakika, en yakın toplu taşıma durağına ise 15 dakika yürüyerek erişebiliyor.

1 kilometre yürüyorum

Yol olmadığı için mağdur olduklarını anlatan yurttaşlardan biri "Sabah işe gitmek için beş buçuk altıda evden çıkıyorum. Bir kilometre uzaklıktaki mühendislik fakültesinin yurtlarına kadar yürüyorum. Oradan belediye otobüsüne

binerek Çorlu'ya durağa gelip fabrika servisine biniyorum" diyerek her sabah yaşadığı çileyi anlattı.

Kimse sorumluluk almıyor

Çözüm için başvurdukları kurumların sorumluluğu birbirine attığını söyleyen mağdurlar dava açmaya hazırlanıyor. Serttaş kurumlarla yapılan görüşmeleri ise şöyle anlattı: "TOKİ Uygulama Daire Başkanlığını aradığımızda bize 'Çevre ve Şehircilik Bakanlığı projelendirdi. Yerler ve ulaşım arterleri belli. Bu yol, Karayolları 1. Bölge Müdürlüğü ve Tekirdağ Büyükşehir Belediyesinin sorumluluğunda' diyor. Karayolları 1. Bölge Müdürlüğünü aradığımızda 'TOKİ bizimle protokol yapmadığı için 2024 bütçesinde yeri yok, 2025 yılında ise plan dahilinde değil' diyor. Tekirdağ Belediyesi ise 'Karayollarının sorumluluğunda olan D-100 Karayolu'na bağlantı, köprü ve kavşaklar karayollarına ait. Gerisi benim sorumluluğumda ve yaparım' diyor. Çevre ve Şehircilik Bakanlığı ise 'Biz ulaşım da dahil bütün her şeyi projelendirdik. Yapılmadı ise kusurlu mal denilir' diyor." Çorlu Belediyesinin ise toprak yolu geçici olarak asfaltlayarak toplu ulaşımın girmesini sağlayacaklarını söylediğini ancak bir gelişmenin olmadığını söyleyen Serttaş "Karayolları 'Bütün proje için 150 milyon liralık bütçe gerekir' diyor ve ayrıca böyle bir bütçenin olmadığını söylüyor. Yine tasarruf bizlerin sırtına yıkıldı" dedi.

AK Parti iktidarında sefalet ücretine mahkûm edilen emeklilerin içinde bulunduğu tablo, bir kez daha ABB verilerine yansıdı. Eylül 2023'te 6 bin 100 olan belediyeye başvuran emekli sayısı geçen ay yaklaşık 40 bine yükseldi

EMEKLİLER YOKSUL!

Emekliye yaşam hakkı tanınmıyor

İktidarın emeklilere karşı insanlık suçu işlediğini kaydeden Durna, "Biz öncelikle iktidarın emeklilerin yaşam hakkına saygı duymasını istiyoruz. İnsan onuruna yakışır bir şekilde yaşayabilmemizi sağlayacak koşullar talep ediyoruz" dedi. "Ne vicdana ne de insanlığa yakışır" şeklinde değerlendirdiği zam yapmama kararına karşı haklarını kazanana kadar daima alanlarda ve meydanlarda olmaya devam edeceklerinin altını çizdi.

Ankara Büyükşehir Belediyesi'nin (ABB) sosyal yardım verileri, AK Parti iktidarında sefalet ücretine mahkûm edilen emeklilerin içinde bulunduğu tabloyu bir kez daha gözler önüne serdi. ABB'nin 10 bin TL altında emekli maaşı alan yurttaşları dahil ettiği yardım programından yararlandırılan emekli sayısında çarpıcı artış kaydedildi. Veriler, ekonomik krizin altında ezilen emekli sayısının giderek arttığını ortaya koydu. Ankara Büyükşehir Belediyesi'nce, "Ekonomik sorun yaşayan emeklilerin yanında olmak" amacıyla Eylül 2023'te başlatılan, "Emeklilere Destek Kampanyası" kapsamına alınan kişi sayısı rekor seviyeye ulaştı.

Çarpıcı bir artış var

2023'ün eylül ayında Ankara'da ikamet eden ve 10 bin TL'nin altında emekli aylığı alan toplam 6 bin 100 emekli ABB'nin destek kampanyasından yararlandırıldı. Kampanyadan yararlanan emekli sayısı aylar itibarıyla katlanarak arttı. Ekim 2023'te emekli desteğinden toplam 10 bin 597 kişinin faydalandığı bildirildi. Kasım ayında emekli desteğinden yararlanan kişi sayısı 15 bin 329'a aralık ayında ise 18 bin 854'e yükseldi. Artış 2024 yılında da sürdü. Buna göre, 2024'ün ilk ayında toplam 22 bin 567 emekli ABB'nin desteğinden faydalanırken nisan itibarıyla sayı 35 bini aştı. ABB, haziran ayında bin 500'er TL destek ödemesinden yararlanan emekli sayısını da açıkladı. Buna göre, haziran ayında toplam 39 bin 954 emekli destek kampanyasından faydalandı.Sefalet ücretine mahkûm edilen ve ABB'nin yardımlarından yararlanan emekli sayısı aylara göre şöyle sıralandı:

Eylül 2023: 6 bin 100
Kasım 2023: 15 bin 329
Ocak 2024: 22 bin 567
Nisan 2024: 36 bin 592
Haziran: 39 bin 954

Ankara Büyükşehir Belediyesi'nden kampanyaya yönelik yapılan açıklamada, "Yalnızca 10 bin TL maaş alıp ekonomik zorluklar yaşayan 39 bin 954 ihtiyaç sahibi emekli için 11'inci destek ayında bin 500 TL genel, 500 TL et desteği ödemesi gerçekleştirdi" ifadesi kullanıldı.

Tepkisiz kalınamaz

Türkiye Emekliler Derneği (TÜED) Genel Başkanı Kazım Ergün de emeklilerin nefes alamaz duruma geldiğine dikkat çekti. "Neredeyse dünyanın en düşük alım gücüne doğru yürüyen emeklilerimiz; sosyal yardımlara, aile içi desteklere, hatta komşu desteklerine muhtaç hâle gelmişken ortada hiçbir sorun yokmuş gibi tepkisiz kalamayız" diyen Ergün, şunları kaydetti: "TÜİK tarafından yüzde 24,73 oranında 6 aylık bir TÜFE rakamı açıklanıyor. Bu rakama rağmen yaklaşık 4 milyon emekli '0' zam alıyor ve aylığı yine 10 bin TL olarak kalıyorsa ortada çok büyük bir yanlış, hata, ayıp var demektir. Emeklinin çığlığını duyun diyoruz. Çünkü gerçekten nefesimiz kesildi. Sağlıkta katkı payının emeklilerimizden alınmamasını istiyoruz." Sınır tanımaksızın artan kiralara karşı emeklilere kira desteği sağlanmasını, hatta emeklilere hayatlarının sonuna kadar barınabilecekleri sosyal konut projelerinin hayata geçirilmesini istiyoruz.

İktidar suç işliyor

AK Parti iktidarının asgari ücrete ara zam yapmama kararı, milyonlarca emekçiyi düşük ücretlere mahkûm ettiği gibi insanlık dışı yaşam koşullarına mecbur bırakıyor. Kök maaşı 7-8 bin TL olan 4 milyon emekli TÜİK'in açıkladığı enflasyon oranları nedeniyle hiçbir zam alamayacak.

Emekli aylıkları iyileştirilmeli

Tüm Emeklilerin Sendikası İstanbul Şubeler Dönem Sözcüsü Mustafa Durna, iktidarın emekli aylıklarına yönelik herhangi bir zam ya da iyileştirme kararı almamasını değerlendirdi. Durna, iktidarın bu tutumunun emeklilere yönelik bir cezalandırma politikası olduğunu söyledi. "Sadece emekliler açısından değil, genel olarak toplumsal bir mağduriyet söz konusu" diyen Durna, temmuz itibarıyla ülkenin içinde bulunduğu mevcut durumu şöyle değerlendirdi: "Elektriğe ve diğer temel tüketim maddelerine gelen zamlar ortada. Oysa ocak ayından itibaren 10 bin lira alan 4 milyona yakın arkadaşımızın aylıklarına 2025 Şubat ayına kadar hiçbir zam yapılmayacak. Şimdi kira zammının TÜFE'ye göre hesaplanması gündemde. Metropollerde yaşayan 2,5 milyon arkadaşımızın yaklaşık 500 bini yalnızca emekli maaşıyla geçiniyor. Bu maaş şu an sadece kirayı karşılamaya bile yetmeyecek düzeyde. Üstelik bu arkadaşlarımızın çoğu kronik hasta, ilaca bağımlı. Aldıkları zam yapmama kararıyla yaklaşık 200 bin emekliye tek kuruş zam yapmamış oldular. Biz şubat ayına kadar belki dayanabiliriz ama bu iktidar dayanabilir mi, ondan şüpheliyim. O sandık mutlaka önümüze gelecek. Biz de emeklilerin ölüm fermanını verenlerin ipini sandıkta çekeceğiz."

HABER MERKEZİ

Sorun varsa çözüm de var

Bayrampaşa Belediye Başkanı Hasan Mutlu, yaşanılabilir bir Bayrampaşa için başlattığı "Yerinde Hizmet" projesi kapsamında dördüncü mahallesi Kartaltepe'yi Başkan Yardımcıları ve ekibiyle ziyaret etti

BELEDİYE Başkanı Hasan Mutlu, Başkan Yardımcısı Atilla Özen, Başkan Yardımcısı Gündüz Kalkan, Başkan Yardımcısı Lütfi Kadıoğulları, Başkan Yardımcısı Bilgehan Yağcı, Başkan Yardımcısı Hakan Baş, Başkan Yardımcısı Mehmet Demirok ve Kartaltepe Mahalle Muhtarı Mustafa Onur ve ilgili müdürlükler eşlik etti. Kartaltepe Mahallesi'nde sahaya ekibiyle birlikte inen, Başkan Hasan Mutlu vatandaşları dinleyerek şikayet ve talepleri not aldı. İlgili müdürlüklere gerekli bilgilendirmelerin yapılmasının ardından çalışma başlatıldı. Altıntepsi, İsmetpaşa ve Cevatpaşa Mahallerinin çalışmalarının tamamladığı bildirildi.

Hep birlikte çalışacağız

Bayrampaşa Belediye Başkanı Hasan Mutlu, yaptığı açıklamada "Bu hafta Kartaltepe Mahallesi'ndeyiz. Muhtarımızın bilgisi dahilinde sıkıntılı, sorunlu olan sokak, park ve bahçe bu noktaları geziyoruz. Bunlarla ilgili tespitlerimizi yapıyoruz. Bu hafta içerisinde müdürlerimiz ve arkadaşlarımız bu bölgede muhtarımızın bilgisi dahilinde gerekli çalışmaları yapacaklar. Yaşanabilir bir Bayrampaşa için hep birlikte el ele çalışacağız" dedi. Daha yeşil ve daha temiz Bayrampaşa için çalışmalarını sürdüren Başkan Hasan Mutlu'nun tüm mahalleleri gezeceği belirtildi. **HABER MERKEZİ**

Beyoğlu'nda caz zamanı

31. İstanbul Caz Festivali kapsamında Beyoğlu Hasköy sahilinde düzenlenecek olan 'Parklarda Caz Beyoğlu' konserleri Beyoğlulula unutulmaz bir hafta sonu yaşatacak

BELEDİYE İstanbul Kültür Sanat Vakfı (İKSV) tarafından düzenlenen 31. İstanbul Caz Festivali, Avusturyalı grup Saint Privat'ın Avusturya Konsolosluğu Kültür Ofisi Bahçesi'nde gerçekleştirdiği konserle başladı. 18 Temmuz'a kadar devam edecek olan festival, güncel müziğin yıldızlarını ve cazın önde gelen isimlerini müzikseverlerle bir araya getirecek. Festivalin keyifli etkinliklerinden olan Parklarda Caz konserleri de yeşil ile cazı yeniden bir araya getirecek.

Önemli isimler sahne alacak

Beyoğlu Belediyesi'nin desteğiyle Beyoğlu Hasköy Parkı'nda gerçekleştirilecek olan 'Parklarda Caz Beyoğlu' etkinliği saat 17.30 başlayacak. Gösteri Eş Sponsorları Tchibo ve Eduscho'nun destekleriyle gerçekleştirilecek ücretsiz konserlerde, Balkanlar ve Güney Amerika'nın seslerini ska, punk ve hip-hop ile bir araya getirerek "sunshine-punk" ismini verdikleri özgün müzikleriyle Macar grup Duckshell ve 2024'ün Genç Caz+ grupları Zekeriya Şahiner Quartet, Blue KissCollective ve Begüm Çelebi sahnede olacak.

HABER MERKEZİ

Hem eğlence hem eğitim

Öğrencilerin eğlenirken öğrendiği, öğrenirken de eğlendiği Bilim Çekmeköy Yaz Okulu'nda eğitimler başladı. Geçmiş ve günümüz teknolojilerinin buluştuğu atölyelerde eğitim alan çocukların faydalı ve eğlenceli bir yaz dönemi geçirmesi hedefleniyor

ÖĞRENCİLERİN; bilimsel meraklarını keşfetmelerine, yenilikçi düşünceler geliştirmelerine ve eğlenceli bir öğrenme deneyimi yaşamalarına olanak sağlayan Bilim Çekmeköy Yaz Okulu'nda eğitimler başladı. Çekmeköy Belediyesi'nin, güncel müfredatı, zengin içeriği ve yeni nesil eğitim sistemini destekleyen metodolojisi ile yaz okulu eğitimlerine başladığı Murat Çobanoğlu Bilim Çekmeköy Merkezi'nde öğrenciler alanında uzman eğitmenler tarafından atölye eğitimlerini alıyor.

3 boyutlu tasarımlar var

Bilimin kapılarını aralayarak öğrenmenin eğlenceli bir deneyime dönüştüğü Bilim Çekmeköy Yaz Okulu'nda; Doğa Bilimleri Atölyesinde; paleontoloji/dinozorlar ve mikroskop gözlemleri, Astronomi Havacılık ve Uzay Atölyesinde; havacılık simülasyonları ve güneş gözlemleri, Teknoloji Atölyesinde; algoritmik düşünme ve robotik proje, Tasarım Atölyesinde ise 3 boyutlu tasarım ve karakter modelleme çalışma uygulamaları yapılacak. **HABER MERKEZİ**

Esenyurt yardım eli uzattı

Esenyurt'ta evlerinde çıkan yangın sonrası zor durumda kalan aileye yardım eli Belediye Başkanı Prof. Dr. Ahmet Özer tarafından uzatıldı. Yapılan hasar tespit çalışmalarının ardından temizlik ve bakım çalışmaları yapılacak olan daire tamamen yenilenmiş olarak aileye teslim edilecek

ESENYURT'TA geçtiğimiz günlerde bir sitenin 22'nci katındaki bir dairenin elektrik kontağında yaşanan sorun nedeniyle yangın çıktı. Bir anne ile çocuğunun yaşadığı dairenin mutfak bölümü tamamen yandı. Yakınlarının yanına yerleşmek zorunda kalan ailenin yakınları, Esenyurt Belediye Başkanı Prof. Dr. Ahmet Özer'e ulaşarak yardım talebinde bulundu. Başkan Özer, durumu öğrenir öğrenmez yardım talebine karşılık verdi ve Esenyurt Belediye Başkan Yardımcısı Orhan Ayyıldız'ı görevlendirdi. Aileyi ziyaret eden Ayyıldız, olay yerini inceledi, ihtiyaç ve talepleri dinledi. Sosyal İşler Müdürlüğü tarafından hasar tespit çalışmaları yapılan dairenin temizlenmesi için personel görevlendirildi. Temizlik ve bakım çalışmalarının ardından yapılacak olan beyaz eşya ve mobilya desteği ile daire tamamen yenilenmiş olarak aileye teslim edilecek.

Arayıp geçmiş olsun diledi

Yangın sonrası evi küle dönen aile yakını Turan İbiş Esenyurt Belediye Başkanı Ahmet Özer'e kendilerine verdiği desteklerden dolayı teşekkür ederek; "Saat 10.00 sıralarında yangın başlamış. Site yönetiminden arayarak evimde bir yangın çıktığını söylediler. Biz gelene kadar zaten yangına müdehale etmiş ve söndürmüşlerdi. Yardım talebimiz sonrasında ise Ahmet Başkanımız arayarak geçmiş olsun dileklerini iletti. Allah herkesten razı olsun. Esenyurt belediyesi yöneticilerine ve çalışanlarına yardım ve destekleri için çok teşekkür ederim." dedi.

BARIŞ KIŞ

BY MEHMET MODA EVİ

ZARAFETİN & ŞIKLIĞIN ADRESİ

ÜTÜ, KURU TEMİZLEME TAMİRAT VE TADİLET İŞLERİ BAY/ BAYAN KİŞİYE ÖZEL **DİKİM** HİZMETLERİ

bymehmetmodaevii Bymehmetmodaevi

ADRES: Cumhuriyet mahallesi Atatürk bulvarı No:3 Kapı No: 66 Beylikdüzü/İstanbul Beycity Çarşı, 34510 Beylikdüzü/İstanbul

ÜCRETSİZ SERVİS ☎ +90 (532) 576 14 39

Türkiye'nin yeni e-ticaret markası

JetzzShop®

www.jetzzshop.com

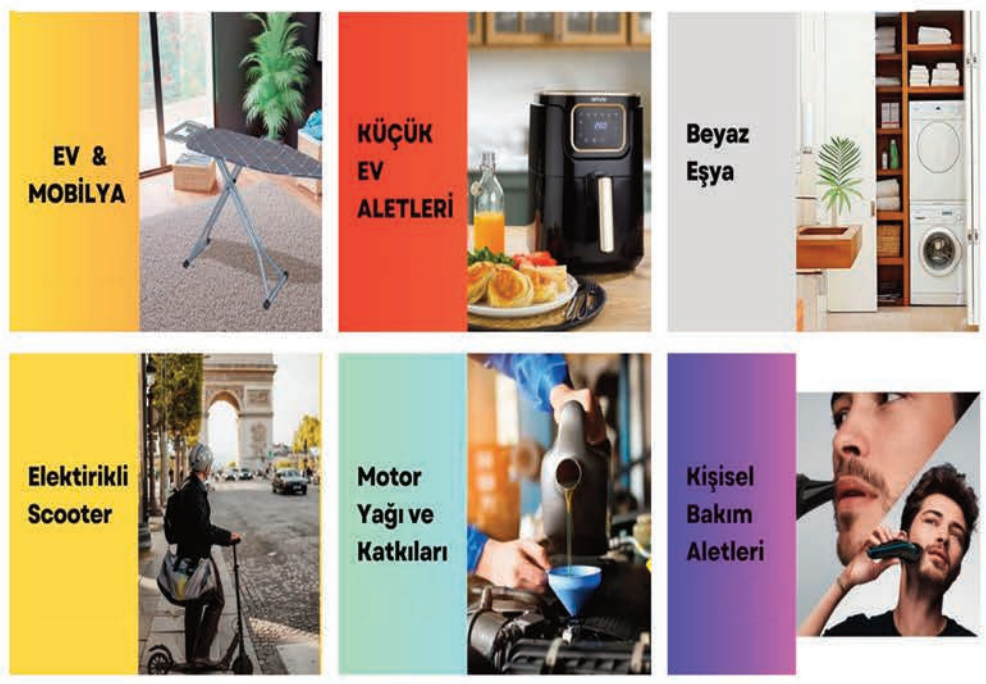

JetzzShop®

www.jetzzshop.com

www.haberdar.com.tr

Özgür haberciliğe açılan pencere

HABERDAR BİR TIK ÖTENİZDE

BİNOM ENERJİ OFİS KIRTASİYE VE OZALİT

- OFİS MALZEMELERİ
- T-SHIRT/KUPA/PLAKET
- A3/A4/A5 KAĞIT ÇEŞİTLERİ
- SİYAH-BEYAZ/RENKLİ KOPYA
- ÜNİVERSİTE HAZIRLIK
- BRANDA
- OZALİT
- DİJİTAL BASKI
- LAZER KAŞE
- POSTER/AFİŞ
- KARTVİZİT
- BROŞÜR
- YARDIMCI KAYNAKLAR
- KATALOG
- TYT-AYT-LGS
- FOLYO BASKI/KESİM
- KPSS SETLERİ
- STICKER

0543 945 87 90
0506 177 00 06
0212 879 02 15

ozalit@binomenerji.com - ofis@binomenerji.com - binomofisozalit.com.tr
Birlik San. Sit. Girişi Keleşoğlu Plaza Dükkan No:19-20 Beylikdüzü/İST.

MACARLAR BARIŞA KATKI VERECEK

Avrupa Birliği (AB) dönem başkanı Macaristan'ın Başbakanı Viktor Orban, dönem başkanlığı sürecini bir barış misyonu olarak gördüklerini, bundan dolayı hem Ukrayna hem de Rusya'ya ziyaretler gerçekleştirdiğini belirtti

Orban, Azerbaycan'ın Şuşa şehrinde düzenlenen Türk Devletleri Teşkilatı (TDT) Devlet Başkanları Gayriresmi Zirvesi'nde konuştu. Orban, 6-9 Haziran tarihlerinde yapılan Avrupa Parlamentosu (AP) seçimi ve ülkesinin AB dönem başkanlığı sürecine ilişkin konulara değindi. Azerbaycan Cumhurbaşkanı İlham Aliyev'in son 2,5 yılda binlerce insanın bölgede barış içinde yaşamasını sağlamak için ortaya koyduğu çabayı takdir eden Orban, Ukrayna'da başlayan savaşın bir sonucu olarak dünyanın yeniden iki bloka bölünme riskiyle karşı karşıya olduğunu ileri sürdü. Orban, bu nedenle tarihi küresel bağların yeniden onarılmasının önemine işaret ederek bu minvalde Türk Devletleri Teşkilatını Doğu ve Batı arasında işbirliğini öne çıkartan önemli bir organizasyon olarak gördüklerini dile getirdi. Ülkesinin AB dönem başkanlığını hafta başında üstlendiğini hatırlatan Orban, "Bu 6 aylık bütün periyodu, bürokratik ev ödevi değil barış misyonu olarak değerlendiriyoruz. Bu nedenle Kiev'e yaptığım ziyaretin hemen bir gün sonrasında dün Moskova'da görüşmelerde bulundum ve bu misyon devam edecek." ifadelerini kullandı. Orban, AP seçimlerinin sonucunu "siyasi deprem" olarak nitelendirerek 27 üye ülkenin 20'sinde halkların değişime oy verdiğini savundu. Halihazırda AB içinde "egemenlik ve federasyon" yanlıları arasında tartışmaların sürdüğünü kaydeden Orban ancak bu seçimden çıkan en önemli sonucun "vatanseverlerin başarısı" olduğunu ifade etti.

İttifak çok değerli olacak

Orban, Avusturya'nın başkenti Viyana'da 30 Haziran'da Avusturya Özgürlük Partisi (FPÖ), Macar Yurttaş Birliği (Fidesz) ve Çekya'daki Gayrimemnun Vatandaşlar Hareketi (ANO) tarafından kurulan ve "Avrupa için Vatanseverler" (Patriots for Europe) isimli yeni ittifaka ilişkin bilgilendirmede bulundu. Bu üç partinin kurduğu ittifakın, yakın gelecekte AP'nin 3'üncü büyük grubu olacağını savunan Orban, AP içinde "federasyon" yanlısı oluşumların zayıflamakla beraber hala çoğunluğu oluşturduğunu ve AB'nin yeni yöneticilerini belirlemek istediklerini, bunun için 17 Temmuz'da oylama yapılacağını kaydetti. **AA**

TÜRK DEVLETLERİNİN OTORİTESİ ARTACAK

Kazakistan Cumhurbaşkanı Kasım Cömert Tokayev, Türk Devletleri Teşkilatı (TDT) dönem başkanı olarak "Türk Devletleri Teşkilatının uluslararası otoritesini artırmak için çabalayacağız." dedi

TOKAYEV, Azerbaycan'ın Şuşa şehrinde düzenlenen "TDT Devlet Başkanları Gayriresmi Zirvesi"nde konuştu. "TDT Devlet Başkanları Gayriresmi Zirvesi" Azerbaycan'ın Şuşa şehrinde başladı

Zirvenin, Türk devletleri arasındaki kardeşliği pekiştirmedeki önemli rolüne işaret eden Tokayev, zirvenin "ulaştırma bağlantısı ve iklim hareketi ile sürdürülebilir bir gelecek inşa etmek" temasıyla gerçekleştirilmesinin de tüm TDT üyesi ülkelerin çıkarlarını karşıladığını söyledi. Tokayev, TDT dönem başkanlığının Kazakistan'da olduğunu dile getirerek, "Türk Devletleri Teşkilatının uluslararası otoritesini artırmak için çabalayacağız. Bu kapsamda 'Türk Devri' sloganı adı altında teşkilatın etkileşimini genişletmeyi sürdüreceğiz." ifadelerini kullandı. Astana'da eylülde 5. Dünya Göçebe Oyunları'na ev sahipliği yapacaklarını hatırlatan Tokayev, "Dünya Göçebe Oyunları, Türk kültürünü daha geniş kitleye yayacak önemli bir etkinliktir. Bu vesileyle kardeş ülkelerin sporcularını bu etkinliğe katılmaya davet ediyorum." diye konuştu.

Bizim gücümüz birliğimizdir

Tokayev, Kazakistan'ın dış politikasında küresel güvenliği ve istikrarı sağlama konusunun hep ön planda olacağını ve Türk halklarının her zaman birlik içinde olması gerektiğini vurgulayarak, "Bizim gücümüz birliğimizdir." dedi. Kazakistan'ın barışa yönelik adımları destekleyeceğini, şu anda dünyanın siyasi ve ekonomi alanda büyük değişimler geçirdiğini anlatan Tokayev, "Böylesine dengesiz bir dönemde TDT'yi daha da geliştirmek önemli." değerlendirmesinde bulundu. Tokayev, bu bağlamda teşkilata üye ülkeler arasında karşılıklı ticareti artırmanın önemine dikkati çekerek, şöyle devam etti: "(Hazar Denizi geçişli) Trans Hazar Uluslararası Taşımacılık Koridoru'nun potansiyelini tam anlamıyla kullanmak gerek. Bugün de bu koridor üzerinden taşınan yük hacmi hızla artıyor. Biz bu alanda yüklerin geçiş süresini azaltmak için 'Dijital Ticaret Koridoru' adıyla bir platform oluşturduk. Bu alanda Azerbaycan ile sıkı çalışma yürütüyoruz. Halihazırda iki tarafın demiryolu idareleri arasında entegrasyon süreci tamamlandı. Bu sayede geçen yıl Orta Koridor üzerinden taşınan yük hacmi yüzde 65 artarak 3 milyon tona yaklaştı." Tokayev, Kazakistan'ın Hazar Denizi kıyısındaki limanları üzerinden yük taşıyan kardeş ülkelerin nakliyecileri için özel indirim uygulamayı planladıklarını bildirdi. TDT ülkeleri arasında özellikle finans sektöründe işbirliğini geliştirmeyi önemsediklerini dile getiren Tokayev, "TDT ülkelerinin toplam gayri safi yurt içi hasılası 1,5 trilyon dolara ulaştı. Bu bağlamda Türk Merkez Bankaları Konseyinin oluşturulması gerekli. Ayrıca Ortak Türk Patent Kurumunu kurmayı öneriyorum." şeklinde konuştu.

Büyük Türk Dili Modeli önerisi

Telekomünikasyon sektöründeki işbirliğinde de önemli projelerin hayata geçirildiğini anlatan Tokayev, "Hazar Denizi'nin dibinde fiber optik ağı oluşturulmasına yönelik çalışmalar sürüyor. Bu proje, ülkelerimiz arasındaki iletişim kalitesini artıracak. Aynı zamanda bölgenin sosyo-ekonomik kalkınmasına önemli fırsatlar sunacak." ifadelerine yer verdi. Ülkeleri için öz kültürlerini ve ana dillerini korumanın önemini vurgulayan Tokayev, yapay zekayı kullanarak "Büyük Türk Dili Modeli" geliştirmeyi önerdi. Tokayev, iklim değişikliği konusunun da TDT ülkeleri için önemini dile getirerek, "Türk Dünyası ile birleşerek iklim değişikliği alanında işbirliğini güçlendirmeye hazırız." dedi. Hazar Denizi'ndeki çevre sorununun göz ardı edilmemesi gerektiğini kaydeden Tokayev, "En büyük sorunumuz, Hazar Denizi'nin suyunun çekilmesidir. Hazar'ı kurtarmak için somut kararlara ihtiyaç var. Bu alanda Türk devletlerinden uzmanların etkileşimini canlandırmanın zamanı geldi. Aral Gölü'nün kuruması ve çöle dönüşmesi de diğer bir önemli konu." ifadelerini kullandı. **AA**

İPEK YOLU CANLANACAK

Özbekistan Cumhurbaşkanı Şevket Mirziyoyev, Türk Dünyası ülkelerinin kararlılıkla büyük dünya pazarlarına açılmayı ve yeni tarihi koşullarda Büyük İpek Yolu'nu yeniden canlandırmayı hedeflediğini bildirdi

MİRZİYOYEV, Azerbaycan'ın Şuşa kentinde düzenlenen Türk Devletler Teşkilatı (TDT) Devlet Başkanları Gayriresmi Zirvesi'nde konuştu. Zirvenin, Türk Dünyası'nın kültür başkentlerinin biri Şuşa'da gerçekleştirilmesinin sembolik olduğunu vurgulayan Mirziyoyev, Cumhurbaşkanı İlham Aliyev'in liderliğinde Karabağ bölgesinde büyük yaratıcı çalışmaların yürütüldüğünü vurguladı.

TDT ülkeleri için tarihi öneme sahip

Mirziyoyev, zirvenin artan küresel tehdit ve zorluklarla karşılıklı güven krizi koşullarında gerçekleştirildiğini belirterek "Böyle zor bir ortamda zamanın kendisi, ortak yaklaşımların geliştirilmesini ve ülkelerimiz arasındaki ilişkilerin yeni niteliksel seviyeye çıkarılmasını gerektiriyor." dedi. TDT ülkeleri arasındaki ticaret hacminin geçen yıl yüzde 27 arttığını aktaran Mirziyoyev, bu sene de aynı büyüme oranının gözlemlendiğini bildirdi. Mirziyoyev, "Ülkelerimiz, kararlılıkla büyük dünya pazarlarına açılmayı ve yeni tarihi koşullarda Büyük İpek Yolu'nu yeniden canlandırmayı hedefliyor." ifadesini kullandı. İşbirliğinde yasal çerçevenin güçlendirilmesi ve modern dijital sistemlerin uygulanması sonucu Trans Hazar Uluslararası Koridoru'ndan geçen yük taşımacılığının arttığına işaret eden Mirziyoyev, iş dünyası için cazip tarifelerin uygulanmasının bu koridorun rekabet gücünü artıracağını dile getirdi. Mirziyoyev, Özbekistan'ın başkenti Taşkent'te olmak üzere TDT Demiryolu İdareleri Konseyi'nin kurulmasını önerdi.

İklim değişikliğiyle mücadeleye de değinen Mirziyoyev, bu alanda mevcut sorunların sistematik şekilde çözülmesi amacıyla merkezi Aral Gölü bölgesinin önemli şehri olan Nukus'ta olmak üzere Türk Ekoloji Konseyinin kurulmasını önerdi. Mirziyoyev, uluslararası iklim işbirliği alanında Türk Dünyası'nın sesinin giderek yükseldiğini belirterek, bu bağlamda kasımda Bakü'de yapılacak Birleşmiş Milletler İklim Zirvesi'nin TDT ülkeleri için tarihi öneme sahip bir etkinlik olacağını kaydetti. Alternatif enerji kaynaklarının geliştirilmesinin önemine işaret eden Mirziyoyev, 2030'a kadar ülkesinin enerji dengesindeki yenilenebilir enerji payını yüzde 40'a çıkarmayı amaçladıklarını dile getirdi. Mirziyoyev, yabancı ortakların katılımıyla her yıl yaklaşık 2 gigavat kapasiteli yeni güneş ve rüzgar enerjisi santrallerinin devreye alındığını anlatarak "Ayrıca komşu Kırgızistan'da hidroelektrik santrali inşası için Kazakistan ile çalışmaya başlıyoruz." dedi. Cumhurbaşkanı Mirziyoyev, gelecek yıl ülkesinde TDT himayesinde müspet bilimlerde Genç Türk Olimpiyatı ve Dünya Türkologlar Kongresi'nin düzenlenmesini teklif etti. İsrail-Filistin meselesine de değinen Mirziyoyev, Orta Doğu'da stratejik istikrar ve barışın sağlanmasının ana koşulunun, bağımsız bir Filistin devletinin kurulması olduğunu vurguladı. Mirziyoyev, Afganistan'daki duruma da işaret ederek Özbekistan'ın Afganistan halkına gerekli yardımı sağlamaya devam edeceğini kaydetti. **AA**

İLİŞKİLER GELİŞECEK

Kuzey Kıbrıs Türk Cumhuriyeti (KKTC) Cumhurbaşkanı Ersin Tatar, KKTC'nin tüm kurum ve kuruluşları ile Türk Devletleri Teşkilatının (TDT) faaliyet gösterdiği her alanda yer almak ve ilişkileri geliştirmek arzusunda olduğunu söyledi

AZERBAYCAN'IN Şuşa şehrinde düzenlenen "TDT Devlet Başkanları Gayriresmi Zirvesi"ne katılan Tatar, "Ulaştırma Bağlantısı ve İklim Hareketi ile Sürdürülebilir Bir Gelecek İnşa Etmek" temalı zirvede konuştu. "TDT Devlet Başkanları Gayriresmi Zirvesi" Azerbaycan'ın Şuşa şehrinde başladı

Cumhurbaşkanı Yardımcısı Yılmaz, KKTC Cumhurbaşkanı Tatar ile Şuşa'da bir araya geldi

Türk dünyasının manevi başkenti Şuşa'da bulunmaktan memnuniyet duyduğunu belirten Tatar, kendisini davet eden Azerbaycan Cumhurbaşkanı İlham Aliyev'e teşekkürlerini iletti. Tatar, uzun yıllar Ermenistan işgali altında bulunan topraklarının Aliyev'in liderliğindeki kahraman Azerbaycan ordusunca kurtarılmasından büyük gurur ve sevinç duyduklarını ifade etti. 2. Karabağ Savaşı ve devamında yaşanan gelişmeler bağlamında genelde Karabağ'ın, özelde de Şuşa'nın, Türk Dünyası'ndaki birlik ve beraberliğin sembolü haline geldiğini dile getiren Tatar, "En büyük gücümüz, Türk Dünyası'nın birlik, beraberlik ve dayanışmasıdır. Bir araya geldiğimizde, dayanışmamızı gösterdiğimizde, neleri başarabileceğimizi ortaya koyduğumuz simge bir yerde bulunuyoruz." diye konuştu.

KKTC için çok önemli

Tatar, KKTC'nin, Türk Dünyası'nın ayrılmaz parçası olarak kadim Şuşa'da düzenlenen zirvede temsil edilmesinin son derece önemli ve tarihi bir olay olduğunu vurgulayarak, "KKTC, tüm kurum ve kuruluşları ile TDT'nin faaliyet gösterdiği her alanda yer almak ve ilişkileri geliştirmek arzusundadır." dedi. "Gazimağusa Limanı'nın, 'Kardeş Limanlar' programına dahil edilmesi çok önemli destek olacaktır" KKTC'nin Ercan Havalimanı, Gemikonağı Limanı ile uluslararası alanda tanınan Gazimağusa Limanı'nın, TDT açısından çeşitli fırsatlar yarattığına inandığını belirten Tatar, şöyle devam etti: "Bu alanda nihai hedefimiz, KKTC'yi sivil havacılıkta bölgesel bir merkez, deniz taşımacılığında da güvenilir transit bir ülke haline getirmektir. Gazimağusa Limanı'nın, TDT'nin 'Kardeş Limanlar' programına dahil edilmesi için TDT Sekretaryasına ilgili Bakanlığımızca başvuruda bulunulmuştur. Kıbrıs Türk halkının beklentisi, KKTC'nin Kardeş Limanlar Mutabakat Zaptı'na dahil olma talebinin olumlu karşılanmasıdır. Gazimağusa Limanı'nın, TDT 'Kardeş Limanlar' programına dahil edilmesi, Kıbrıs Türk halkına uygulanan haksız ve hukuksuz izolasyona zulmüne karşı çok önemli bir destek ve mesaj olacaktır."

KKTC kardeşlerinin yanında

Tatar, iklim değişikliği ve küresel ısınma sonucu dünya genelinde meydana gelen doğal afetlerin çoğalma eğiliminde olduğuna dikkati çekerek, "Yaşanmasına engel olamayacağımız doğal afetler sebebiyle oluşabilecek yıkıcı sonuçların üstesinden ancak Türk Dünyası olarak işbirliğimiz ve dayanışmamız sayesinde gelebiliriz. KKTC, tüm ilgili kurum ve kuruluşlarıyla, imkan, kabiliyet ve edindiği tecrübeyle ihtiyaç duyulduğu anda kardeş devletlerimizin yanında olmaya her daim hazırdır." şeklinde konuştu. **AA**

Olagelen, doğal / Sadist
Öğütücü diş / Eşeyi olmayan
Kanda idrar bulunması
Batı Anadolu köy yiğidi, zeybek
Balık tutma aracı / Ters, zıt, karşıt
Hayvanların yiyeceği ağzına getirip yeniden çiğnemesi
Zorbalıkla alınan para / Arak
Yöre
Aymaz
Gıpta
Bir tür eğitim kurumu / Beyaz
Öfkelenmek, sinirlenmek / Ucu çengelli kısa şiş
Eğri kunduracı bıçağı / Kumaşın alt dokusu
Kaba baston / Düalist
Bir tür hamur yemeği / 4.Halife
Aşılı (bitki) / Unsur
Ses etkileri / Gemilerdeki zırhlı kule
Yüz, çehre / Bir tür bakla yemeği
Farkı olmayan / Bir nota
Toprak Mahsülleri Ofisi
Gök yakut
Konvoy / Satıcı
Teğmen (Kısaca) / Alçalma
Fotoğraftaki oyuncu / Bir ağırlık ölçüsü birimi
Yemek
Fotoğraftaki oyuncu / Çıkan, görünen
Büyükler, üstler
Optik maser
Endüstri
Yassı demir çelik ürünü / Yeter sayı
Giysinin alt kenarı / Mazeret
Açık artırma ile satış
Bir bağlaç / Arzanî
Kuvars, mika ve feldspattan birleşmiş kayaç
Güç, kuvvet / Yanağın ağız boşluğu hizası
Silindir biçiminde kap
Bilme, anlama, sezme
Kilogram (Kısaca) / Halk
Tab, edisyon
Kimsesiz
Bir niceliğin kaç katı alındığını gösteren sayı
Mutlak
Diyanet
"Dikkat et, savul, destur" anlamlarında
Parasız
O zamirinin yönelme durumu / Yardım
Haykırma, bağırma / Bent, küçük baraj
İşaret / Müzikli tiyatro eseri
İşi isteklisine verme
Yemiş verecek durumdaki ağaç
Karakter / "Ayhan ..." (Oyuncu)
Dış odunu pembe renkli bir ağaç
Bir tür büyüteç / İyi, pekiyi
Onbaşı / Yapım
Büyük sergi / Kıyı, kenar
Okumak işi, kıraat
Yansıma
Teknik, sanayi
Kelimeler dizisi / Gerçek olmayan davranış
Sekreter, yazman / Para kazancı
Kolayca uyuşabilen / Çeper
Tutam
Fayda, yararlılık
Çekül
Tarla
İlave
Şimdi, şu anda / Gözü doymaz, haris
Oya yapan veya satan / Akdiken
Görme engelli
Boşluk, mesafe
Bir çeşit yumurtalı süt tatlısı
Yaşa
Dördül, murabba
Açık deniz, engin
Birçok
Zilli bir kasnağa geçirilmiş kursak zarından oluşan çalgı

Kolay Sudoku

2		1						
					6			
	8				4			
7			5			8		
		6			3		1	
	2	4					7	3
	3				9			2
						6		9
		7	6				5	8

Zor Sudoku

							3	
	2	7	3					6
1	9				7	5		
				5				8
			2	1	6	7		
9								
8	1							2
		9			1			
			4	2			8	

Sözcük Yerleştirme

A	Ğ	I	L				E	
				R	A	D	O	N
	A							

AS
AV
GR
KM
LT
NO
HAS
KIR
LOK
REY
ACİL

~~AĞIL~~
AKAK
REST
SAFİ
YİNE
FENOL
KANAL
LAKAP
LİDER
MAKAM
NAFIA
PINAR

~~RADON~~
RECEP
YIKIK
ISIRIK
KABARE
KABİNE
OLARAK
BALIKHANE
BİYOGRAFİ
EMİRVERME
İPEKTENTE

Sözcük Avı

AHU
ASI
ÇARİÇE
ÇİFTELİ
ÇEK
DOĞAL
DSİ
FİT
GÜÇ
HAC
HERTZ
HIK
HİZİP
HÖT
İBADET
İHRAÇ
ILIM
İLLÜZYON
İSTİSKA
KİM
KLOŞ
KURUCU
KÜFLENDİRMEK
LAKTOZ
MUTLULUK
OLMAMIŞ
OVA
PAPA
PUS
RIH
RÜYA
SOM
SUBYE
VEFA
YUNA
ZINGIRZINGIR

S	U	B	Y	E	H	V	Ğ	T	K	Z	Ş
O	V	Z	Ş	U	Ö	E	N	E	E	I	Y
V	A	O	F	Ü	N	F	Z	D	M	N	H
A	L	R	G	İ	P	A	P	A	R	G	C
K	U	L	U	L	T	U	M	B	İ	I	A
S	N	O	Y	Z	Ü	L	L	İ	D	R	H
İ	J	H	E	D	O	Ğ	A	L	N	Z	U
T	Ö	H	E	Ç	E	K	A	E	E	I	C
S	A	Y	Ü	R	İ	K	I	T	L	N	U
İ	I	L	I	M	T	R	S	F	F	G	R
S	P	U	S	O	M	Z	A	İ	Ü	I	U
D	P	İ	Z	İ	H	R	A	Ç	K	R	K

Çözümler

B	İ	Y	O	G	R	A	F	İ
A	Ğ	I	L	R	E	C	E	P
L	A	K	A	P	Y	İ	N	E
I	S	I	R	I	K	L	O	K
K	M	K	A	N	A	L	L	T
H	A	S	K	A	B	İ	N	E
A	K	A	K	R	A	D	O	N
N	A	F	I	A	R	E	S	T
E	M	İ	R	V	E	R	M	E

2	6	1	3	9	5	4	8	7
4	7	5	8	2	6	3	9	1
3	8	9	7	1	4	2	6	5
7	9	3	5	4	1	8	2	6
8	5	6	2	7	3	9	1	4
1	2	4	9	6	8	5	7	3
6	3	8	1	5	9	7	4	2
5	1	2	4	8	7	6	3	9
9	4	7	6	3	2	1	5	8

6	8	5	1	4	2	9	3	7
4	2	7	3	9	5	8	1	6
1	9	3	6	8	7	5	2	4
3	7	1	9	5	4	2	6	8
5	4	8	2	1	6	7	9	3
9	6	2	7	3	8	4	5	1
8	1	4	5	6	9	3	7	2
2	3	9	8	7	1	6	4	5
7	5	6	4	2	3	1	8	9

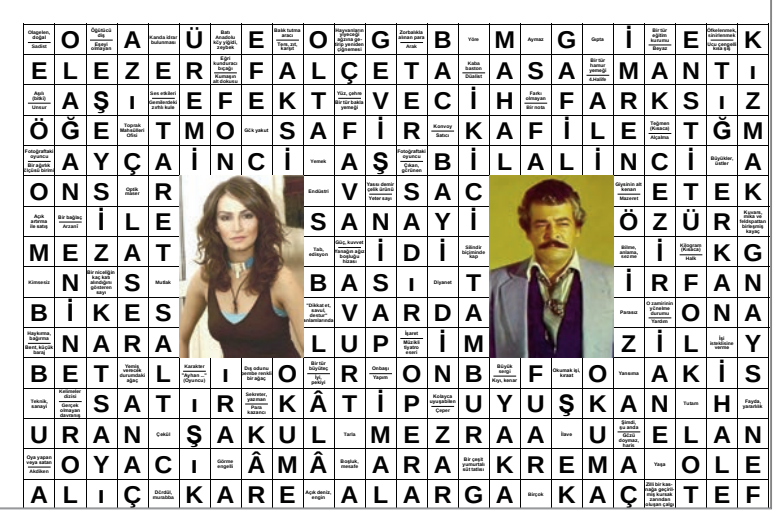

D TV

HAZIRLAYAN:
AYNUR CİHAN/ SEMANUR POLAT

BİLİNMEYENİ ANLATTI!

Usta oyuncu Demet Akbağ, Re Touch Mag dergisinin yeni sayısına kapak oldu ve dergiye verdiği röportajda hakkında merak edilen pek çok soruyu yanıtladı

Röportajda "Bir kadın oyuncu olarak sektörde değişmesini istediğiniz şeyler var mı?" sorusuna samimi yanıtlar veren Akbağ, "Tüm dünyadaki meslektaşlarım gibi daha çok kadın hikâyesi, daha çok kadının ana karakter olduğu hikâye üretilmesini istiyorum. Ve bir oyuncuya rol teslim edilirken, en önemli kriterin fiziksel özellikleri olmamasını tercih ederim" dedi. Kendisinin gençliğine yönelik bir soruya da içten bir cevap veren sanatçı, "20 yaşındaki Demet Akbağ'a bugün ne söylemek isterdiniz?" sorusuna "Aferin kızım, aynen böyle devam" yanıtını verdi. Röportajın devamında Demet Akbağ, kendisini en çok nelerin sinirlendirdiğini de paylaştı: "Türkçe'nin yanlış kullanılması, bekletilmek ve 'modern salata' adı altında bütün bir marulun kâseye konulup masaya getirilmesi." Demet Akbağ'ın bu samimi açıklamaları, hayranları ve okuyucular tarafından büyük ilgi gördü.

BURALAR ALEV ALDI

İrem Derici de tatil sezonunu açtı. Güzel şarkıcı kırmızı bikinisiyle verdiği pozları Instagram hesabından paylaştı. Fotoğrafları gören takipçileri, "Buralar alev aldı" şeklinde yorumlarda bulundu

ÜNLÜ şarkıcı İrem Derici, tatil sezonunu açtı ve kırmızı bikinisiyle verdiği pozları Instagram hesabından paylaştı. Güzel şarkıcının paylaşımları, kısa sürede takipçileri tarafından büyük ilgi gördü. İrem Derici'nin tatil fotoğraflarına takipçileri "Buralar alev aldı" şeklinde yorumlarda bulunarak beğenilerini dile getirdi. Derici'nin fit vücudu ve enerjik tavırları, sosyal medyada gündem oldu. Tatilde keyifli anlar yaşayan İrem Derici, tatil pozlarıyla hayranlarına pozitif enerji yaymaya devam ediyor. Şarkıcının paylaşımları, kısa sürede binlerce beğeni ve yorum aldı.

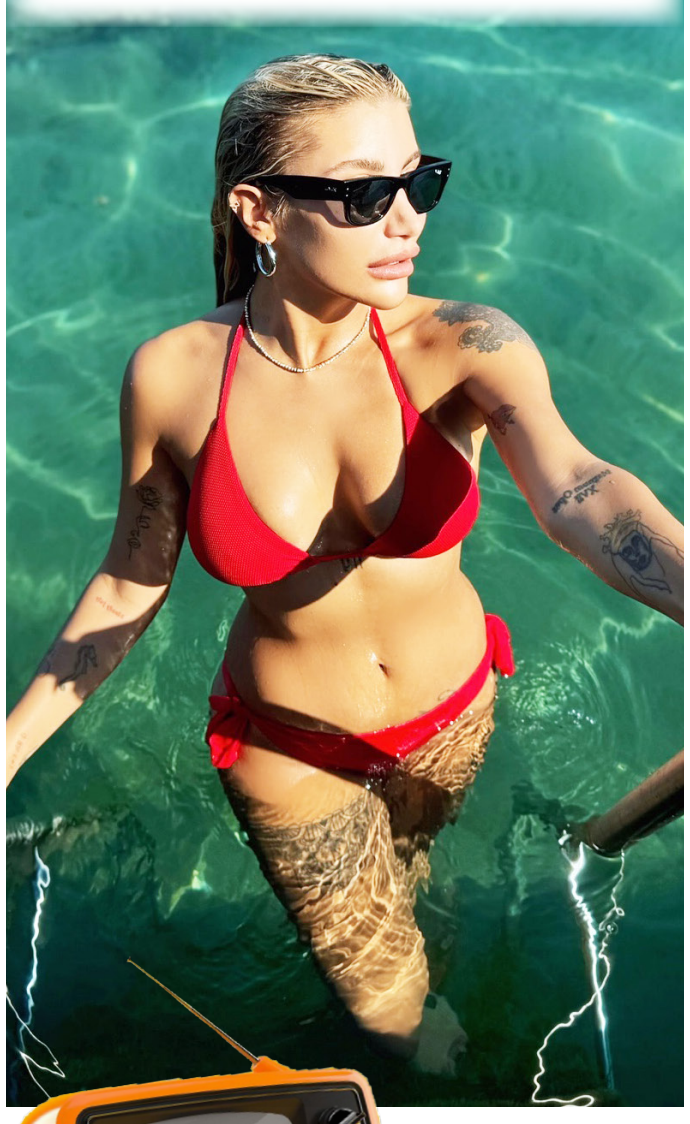

Beğenen beğenene!

Ünlü isimler denizin ve güneşin tadını çıkarırken, tatil anılarını sosyal medya hesaplarında paylaşmaya devam ediyor. Başarılı oyuncu Hazar Ergüçlü de bu kervana katıldı ve tatilde çekilen renkli karelerini Instagram hesabında yayımladı

HAZAR Ergüçlü'nün bikinili fotoğrafları, kısa sürede hayranlarından büyük ilgi gördü. Takipçileri tarafından beğeni ve yorum yağmuruna tutulan fotoğraflar, ünlü oyuncunun tatil keyfini gözler önüne serdi. Ergüçlü'nün doğal güzelliği ve fit hali, sosyal medyada gündem olurken, hayranları da ünlü oyuncunun paylaşımlarına övgü dolu yorumlar yaptı. Tatil pozlarıyla dikkat çeken Hazar Ergüçlü, enerjisi ve neşesiyle takipçilerine keyifli anlar yaşattı.

Ceren'in keyfi yerinde

Ceren Moray, sevgilisi Doğu Orcan'la birlikte Bodrum'da tatil yapıyor. Ünlü çift önceki gün objektiflere yakalandı

ÜNLÜ oyuncu Ceren Moray, DJ sevgilisi Doğu Orcan ile birlikte tatil sezonunu Bodrum'da açtı. Çift, önceki gün Gümüşlük'te bulunan bir otelin iskelesinden denize girerek keyifli anlar yaşadı. Âşıklar, gün boyu denizin ve güneşin tadını çıkardı. Ceren Moray ve Doğu Orcan, denizin ardından iskelede güneşlenerek romantik anlarını sürdürdü. Çiftin neşeli halleri ve samimi görüntüleri, tatilin tadını doyasıya çıkardıklarını gösterdi. Ceren Moray ve Doğu Orcan, Bodrum tatillerinde huzur dolu anlar yaşamaya devam ediyor.

Tatil için Bodrum'u seçti

ÜNLÜ oyuncu Hande Ataizi, sevgilisi Dinç Aydoğdu ve oğlu Leo ile birlikte Bodrum'da tatil yapıyor. Üçlü, Türkbükü'ndeki bir plajda görüntülendi. Hande Ataizi, sevgilisi Dinç Aydoğdu ile birlikte plajda güneşlenirken, bir ara denize girip serinlemek istedi. Ancak suyun soğuk olduğunu fark edince hemen gerisin geriye şezlonguna döndü. İskeledeki merdivenlerde sevgilisiyle sohbet eden Hande Ataizi, suyun soğukluğundan şikâyet ederek Dinç Aydoğdu'ya durumu anlattı. Tatillerinde huzurlu anlar yaşayan çift, Bodrum'un tadını çıkarmaya devam ediyor.

HABER-DİZİ-SİNEMA-YARIŞMA-SPOR-SİYASET

TRT 1
02:15Alparslan: Büyük Selçuklu
04:30 Kod Adı Kırlangıç
05:50 Uğurlugiller
06:20 Kalk Gidelim
09:20 Kasaba Doktoru
12:50 Lingo
14:30 Gönül Dağı
19:00 Ana Haber
19:55 İddiaların Aksine

KANAL D
04:30 Çatı Katı Aşk
07:00 Öyle Bir Geçer Zaman Ki
09:00 Neler Oluyor Hayatta
11:00 Magazin D Yaz
12:00 Kanal D Haber Gün Arası
13:00 İnci Taneleri
16:00 Arka Sokaklar
19:00 Kanal D Ana Haber
20:00 Yalan

SHOW
04:45 Kadifeden Kesesi
06:00 Aşk Laftan Anlamaz
09:30 Bir Şansım Olsa
12:00 Sandık Kokusu
15:00 Kızılcık Şerbeti
18:30 Show Ana Haber
20:00 Güldür Güldür Show
23:45 Dinozor Avı

atv
05:20 Bir Küçük Gün Işığı
08:00 Kahvaltı Haberleri
10:00 Sen Anlat Karadeniz
13:00 Gün Ortası
14:00 Maide'nin Altın Günü
16:00 Kardeşlerim
19:00 Atv Ana Haber
20:00 Panama
21:50 Alan

NOW
04:30 Son Yaz
05:30 Fatih Ürek İle Gelin...
08:30 Çalar Saat
10:00 Şevkat Yerimdar
13:00 Kirli Sepeti
16:30 Fatih Ürek İle Gelin...
19:00 Now Ana Haber
20:00 Recep İvedik 3
22:45 Kızıl Goncalar

TV8
06:00 Gazete Magazin Yaz
07:15 8'de Sağlık
08:30 Doğduğun Ev Kaderindir
09:45 Masterchef Türkiye
13:45 Gazete Magazin Yaz
15:45 Çarkıfelek
20:00 Masterchef Türkiye

NTV
08:00 Güne Başlarken
10:00 Haber Merkezi
10:45 Paranın Nabzı
10:50 Uzman Bakışı
13:00 Öğle Bülteni
16:45 Sıra Dışı Gerçekler
17:00 Günün İçinden
18:20 Piyasalar
19:00 Akşam Haberleri
19:15 Ceyda Düvenci İle...
20:00 Ana Haber
21:00 Pasaport

HABER TÜRK
06:00 Gün Başlıyor
09:00 Para Gündem
11:30 Ht Spor Gündem
12:00 Gün Ortası
13:45 Spor Bülteni
14:00 Haber Hattı
15:30 Ht Spor Aktüel
16:00 Ht 360
18:00 Ana Haber Bülteni
20:00 Enine Boyuna
23:00 Mesut Yar İle Gece Hattı

CNN
08:00 A'dan Z'ye
09:00 Gündem
10:00 Gündem
11:00 Gündem
12:00 Gün Ortası
13:00 Gün Ortası
14:00 Bugün
15:00 Bugün
16:00 Günlük
17:00 Günlük
18:00 Ana Haber
20:45 Akıl Çemberi

tv100
06:00 Gün Uyanıyor
09:00 Günün Rotası
12:00 Haberde Gün Ortası
14:00 Güne Bakış
16:00 Haberin İçinden
18:00 Osman Kenan Çapoğlu İle...
19:30 Alfapetek
20:45 Kübra Par İle Farklı...
23:45 Alfapetek

halk
06:00 Halk Tv'de Bugün
07:00 Günaydın Türkiye
08:00 Yeni Bir Sabah
11:00 Kırmızı Çizgi
13:00 Haber Masası
15:00 Ankara Gündemi
16:00 Her Açıdan
17:00 Gündem Özel
18:00 Halk Ana Haber
20:00 Sen Ne Dersin?
21:00 Sözüm Var

TGRT
07:00 Günaydın Türkiye
10:00 Yeni Gün
13:00 Gün Ortası
15:00 Günün İçinden
18:40 Haber Bülteni
19:00 Gündem
19:45 Ana Haber
21:00 Çözen Kazanır
21:30 Medya Kritik
23:30 Yakup Sağlam İle Her Gece

UEFA DEVAMLI TEPEMİZDE!

Galatasaray Kulübü Başkanı Dursun Özbek, UEFA devamlı tepemizde. Negatif öz sermaye durumundayız şu anda. Bunu düzeltin diyorlar bize. Yapamazsak büyük ihtimalle cezaya muhatap olacağız. Bunu düzeltmenin yolu da alacağımız hasılat paylaşımı modelinde alacağımız avanstan geçiyor. Biz öyle bir kültürden geliyoruz ki esareti, pranga altında olmayı hiçbir zaman kabul etmemiş bir neslin insanıyız. Ben bir Galatasaraylı olarak bu prangadan çıkmak istiyorum" dedi

Galatasaray Spor Kulübü Yönetim Kurulu'nun gayrimenkul projelerine ilişkin yetki talep edeceği Olağanüstü Genel Kurul Toplantısı, Lütfi Kırdar Uluslararası Kongre ve Sergi Sarayı'nda düzenleniyor. Toplantıda konuşan sarı-kırmızılı kulübün başkanı Dursun Özbek, "Erkek Futbol Takımımız, Cumhuriyetimizin 100'üncü yılında kazandığı şampiyonluğun ardından 100'üncü yıl Süper Kupası'nı da kazanarak bizi gururlandırdı. Bu başarılarda emeği olan herkese teşekkürlerimi gönderiyorum. Cumhuriyetin yeni yüzyılına başlarken de şampiyon olduk. Seneye 25'inci şampiyonluğumuzu kazanacağız, 5'inci yıldızımızı göğsümüze takacağız. Bizim hayallerimiz var. Ulaşmak istediğimiz Avrupa şampiyonlukları var. Galatasaray'ın olduğu yerde her zaman başarı var, bu geleneği sürdürmek için çalışacağız. En iyi oyuncuları kulübümüz için en doğru koşulda transfer edeceğiz. Kimsenin endişesi olmasın. Amacımız Galatasaray'ın çıkarlarını korumak ve 1 lirasını bile boşa harcanmamasını sağlamak. Kadın Futbol Takımımız, kısa süre önce kurulan profesyonel ligde ilk kupasını aldı. Bu başarının yıllar boyu devam edecek büyük başarıların ilk adımı olacağına inanıyorum. Şampiyonlar Ligi'nde oynayacağı maçlarda da kendilerine başarılar diliyorum. Bu akşam çok önemli bir maç var. Milli takımımız yarı final için Hollanda ile oynayacak. Galatasaray'ın verdiği katkının ne kadar büyük olduğunu orada görüyoruz. İnşallah maçı alacağız" diye konuştu.

Finansman oluşturmak istiyoruz

Seçim sürecinde önümüzdeki dönemde yapmak istediklerini anlatmaya çalıştığının altını çizen Özbek, "Bugün, bu hedefe ulaşmak için, önemli aşamalardan birisi için sizden yetki istemekteyiz. Amacımız, bugün her üyemizin konuyla ilgili soru işaretlerinin kalmayacağı şekilde buradan çıkmasını sağlamaktır. Galatasaray hepimizin, iyiye, doğruya hep birlikte ulaşmak istiyoruz. Almak istediğimiz yetkilerle temel amacımız Galatasaray'ı güçlü bir mali yapıyla rekabet ettiği her branşta sürdürülebilir bir sportif başarıya ulaştırmak. Bunun için Bankalar Birliği anlaşmasından çıkıp kulübümüz için güçlü finansman yapısını oluşturmak istiyoruz" ifadelerini kullandı.

Ada Galatasaray'ın malıdır

Başkan Özbek, konuşmasını şöyle sürdürdü: "Galatasaray Adası, 1957'den beri toplam 6 bin 500 metrekare. Bunun yaklaşık 2 bin 500 metrekaresi Galatasaray Spor Kulübü'ne ait, geri kalanı Milli Emlak'ın malı. 1957'den beri imar planı yapılmamış, yasal hale gelmesi ihmal edilmişti. 2022 yılındaki seçimleri müteakip, göreve geldiğimiz adanın sizlere hizmet vermesi için önemli bir kısmının tadilatını yaptık ve sizlere hizmete açtık. Yapılan çalışmanın finansmanını da yönetim kurulu kendisi üstlendi. Adanın tapularını Galatasaray'a kazandırdık. Artık göğsümüzü gere gere söyleyebiliriz; ada, Galatasaray'ın malıdır. İmar planımızı da yaptık. Projelerimiz hazır. Kısa bir sürede inşaat ruhsatını alıp orada kalan 2'nci fazın inşaatına da başlayacağız. Yaklaşık bin metrekarelik bir etkinlik alanı ve buna hizmet edecek alanların da projesini yaptık ve Boğaziçi İmar'da duruyor. Adayı artık sadece Galatasaray'ın genel kurul üyelerine ve onların misafirlerine hizmet veren, yüzde yüz Galatasaray'ın malı olan bir hale getirmek istiyoruz. Bunun için sizlerin desteği çok önemli. Burada yaklaşık 95 milyon TL üstyapının maliyeti tutuyor. Altyapıyı da katınca toplamda 125-126 milyon TL gibi bir harcama yapmak zorundayız."

Kefalet imzası istendi

Florya projesiyle ilgili de konuşan Özbek, şunları kaydetti: "Florya projesinin mazisi çok eskiye gidiyor. Bugüne kadar gelen bütün başkanlar bu arsanın satın alınmasının Galatasaray için faydalı olacağını düşünmüş. Onun için ben ve arkadaşlarımı çalışmaları sonucunda biz bu 41 dönümlük arsanın tapusunu mülkiyetimiz olarak Galatasaray'a kazandırdık. Arsanın yaklaşık 1 milyar 85 milyon TL ödenmesi gereken bedeli var. Ziraat Bankası'ndan kredi aldık. Galatasaray Spor Kulübü'nün yapılandırma anlaşması çerçevesinde borçlanma yasağı var. Hiçbir şekilde borçlanamaz. Kefalet imzası istendi ve 1 saniye düşünmedim, şahsi kefaletimi vermek suretiyle Galatasaray'a 41 dönümlük Florya arsasını kazandırdık. Yeni bir arsa satın almış olmanıza rağmen yapılandırma anlaşmasının Galatasaray'ın elde ettiği her gayrimenkule Bankalar Birliği konsorsiyumu ipotek koyuyor. Bu manada arsanın üzerine konulan 14 milyar TL'lik ipotek hala devam etmektedir. Arazinin 63 dönümlük hale gelmesi buranın değerini çok artırmıştır. Florya'dan Kemerburgaz'a taşınarak bu arazide de yaklaşık 97 bin metrekarelik konut projesi geliştirilmesi ana hedefimizdir."

Galatasaray'ı riske etmeyiz

Florya projesinin nasıl geliştirileceğiyle ilgili ilk yetki genel kurulunda tartışıldığını belirten Dursun Özbek, "İki tane alternatif çıkmıştı ortaya. Birinci modelde projenin kulüp imkanlarıyla yapılmasını düşünüyorduk. İkinci modelde ise bir proje ortağının tüm maliyeti üstlendiği hasılat paylaşımı şeklinde bu projeyi yapmak da vardı. Birinci modelde Mayıs 2022'de Türkiye Sınai Kalkınma Bankası'na (TSKB) hazırlattığımız fizibilite çalışmasında metrekaresi 5 bin dolardan satılmak suretiyle yaklaşık 370 milyon dolar kar öngörüyordu. O zaman da ifade ettik, dedik ki bunun en karlısı bu projeyi kendi imkanlarımızla yapmak. Fakat Mayıs 2022'den bugüne kadar olan gelişmeler bizi ikinci modele yaklaştırmıştır. Bankalar Birliği'ne ödediğimiz faizde yükselme, bayağı büyük bir değişim oldu. Yüzde 15'ten yüzde 51 oranına kadar çıktı. Şu an için yılda 35 milyon dolar faiz öder hale geldik. Yapılandırma anlaşmasının içinde olduğumuzu, borçlanma yasağımız olduğunu, Galatasaray'ın bugünkü mali yapısını, Türkiye'deki ekonomik koşulların nereden nereye geldiğini düşünürsek bunun Galatasaray tarafından yapılmasının mümkün olmadığını görürsünüz. Bizim sizden istediğimiz yetki, Galatasaray'ı riske sokma yetkisi değildir. Bugüne baktığımızda, Florya'nın yeni raporunda edilecek kar 434 milyon dolar olacak" şeklinde konuştu.

Hasılatlar ortada

Dursun Özbek, şu ifadelerle konuşmasına devam etti: "Hasılat paylaşımı modelinde bizim hazırladığımız ihale şartnamesinde Galatasaray'a bir ön ödeme yapılmasını önerdik. Bizim öncelikle 2.3 milyar TL mertebesindeki Bankalar Birliği borcumuzun kapatılması lazım. Arsa üzerindeki ipoteğin kaldırılması lazım ki burada yapılacak imalatın satışı mümkün olsun. Bu parayı ödediğimizde sadece Florya değil bütün gayrimenkullerin üzerindeki ipoteklerden çıkıyoruz. UEFA devamlı tepemizde. Negatif öz sermaye durumundayız şu anda. Bunu düzeltin diyorlar bize. Yapamazsak büyük ihtimalle cezaya muhatap olacağız. Bunu düzeltmenin yolu da alacağımız hasılat paylaşımı modelinde alacağımız avanstan geçiyor. Biz öyle bir kültürden geliyoruz ki esareti, pranga altında olmayı hiçbir zaman kabul etmemiş bir neslin insanıyız. Ben bir Galatasaraylı olarak bu prangadan çıkmak istiyorum" sözlerini kullandı.

Galatasaray sınıf atlayacak

Aslantepe Vadisi projesine de değinen Özbek, "Aslantepe Vadisi Projesi, Florya'dan sonra en büyük ve en önemli proje. Burası İstanbul'un kalbi. Buranın intifa hakkı bize verildi. Bizim yapmamız gereken bir şey var. İmar planımız hazır. 10 bin kişilik basketbol sahamız, voleybol ve diğer branşlara hizmet edecek salonlar olacak. Buranın maliyeti yaklaşık 5 milyar TL. Spor salonlarının isim haklarını pazarlamak mümkün. Florya, Galatasaray'ın motor projesi. Florya'nın getirisiyle Galatasaray'ın tesisleşmesi tamamlanacak. İstediğimiz yetkinin içinde bu var. Galatasaray, tesisleşmesini bu dönemde tamamlamak zorundadır. Tüm projelerden gelecek konsolide net nakit akışı 18.6 milyar TL olup 2.3 milyar TL'lik Bankalar Birliği'nin ödenmesinden sonra oluşturulacak fonun da 16.3 milyar TL olması beklenmektedir" değerlendirmesinde bulundu.

Birbirimizi yıpratmayalım

Sarı-kırmızılı camiaya seslenen Özbek, "Galatasaray'ın başarılarını, gelişmelerini çekemeyen, kıskanan rakiplerimiz var, düşmanlarımız var. Onların hepsiyle savaşıyoruz. Bu savaşların hiçbirinden de çekinmiyoruz. Bileğimizi bükemediklerini de zaten gördünüz. Bizi yıkacak tek savaş, içerideki savaş olur. İçeride birbirimizi yıpratmadan, destek olarak bu süreci geçelim. 5. yıldıza giden 25. şampiyonluk yolunda bize olan desteğinizi esirgememenizi rica ediyorum. Bugün bu yetkileri alırsak Galatasaray için bambaşka bir geleceğe imza atacağımızı düşünüyorum" diyerek konuşmasını tamamladı.

Yıllar sonra bir ilk

Galatasaray'ın Olağanüstü Genel Kurul Toplantısı'nda konuşma yapan sarı-kırmızılı kulübün eski Sportif AŞ Başkanvekili Erden Timur, "Başkanımızla iki üç gün önce mevcut yetki ile ilgili görüştük. Galatasaray'ın geleceği olan bir proje. Burak Elmas döneminden beri içerisinde olmaya gayret ettiğim proje ve projeler. Her şeyin düşünülmüş olması için çeşitli öneriler vardı. Dünyada da ilk olacak fona dönüşmesi. Borcumuzu kapatsak bile sürdürülebilirliği sağlamak için her sene rakamı karşılayacak bir fona ihtiyaç var. Çıkacak rakam borcu ödemeli ve fon sağlayacak kadar olmalıydı. Kendimiz yapmalıyız fikrindeyim. Bunun artısı eksisi vardır. Bu işin Galatasaray için en maksimum getiri olması için bir komisyon oluşturulur. Belki yönetim üst komisyon oluşturur. Geçmişte Riva için başkanımız yapmıştı. Neticede büyük uğraşlar verildi. Yıllar sonra

Galatasaray kendi parasıyla bir yer satın aldı. Paranın bloke olması, getirisinin futbol dışı branşlara harcanması çok koruyucu bir şey sağlıyor. Florya'dan en büyük kazancı elde ederek inşallah devam ederiz. Emeği geçenlere teşekkür ediyorum. Galatasaray'da üç sene görev aldım, herkesten de hakkını helal etmesini diliyorum" ifadelerini kullandı.

Dursun Özbek istediğini aldı

Dursun Özbek ve yönetimine, Florya arazisinin değerlendirilmesi ve Galatasaray Adası'nın yeni imar planına göre restore edilmesi konularında yetki verildi. Galatasaray Spor Kulübü Olağanüstü Genel Kurulu, Lütfi Kırdar Uluslararası Kongre ve Sergi Sarayı'nda düzenlendi. Genel kurul toplantısında yapılan oylamada Başkan Dursun Özbek ile yönetimine Florya arazisinin değerlendirilmesi ve Galatasaray Adası'nın yeni imar planına göre restore edilmesi konularında yetki verildi. **HAKAN SONGUR**

Yaşı küçük ama HEDEFİ BÜYÜK

19 Yaş Altı Milli Takımı forması giyen Antalyaspor futbolcusu Emre Uzun, hedefinin Avrupa'da oynamak olduğunu söyledi

TFF Riva Hasan Doğan Milli Takımlar Kamp ve Eğitim Tesisleri'nde AA muhabirine açıklamalarda bulunan genç oyuncu, 2024 UEFA Avrupa 19 Yaş Altı Şampiyonası'nı değerlendirdi. Kuzey İrlanda'da 15-28 Temmuz'da düzenlenecek organizasyonda Fransa, İspanya ve Danimarka'yla gruptan çıkma mücadelesi vereceklerini söyleyen Emre, iyi bir hazırlık dönemi geçirdiklerini vurguladı. Kuzey İrlanda'ya gruptan çıkmak için değil kupayı kazanmak için gideceklerini dile getiren Emre Uzun, "Bir önceki turda rakiplerimiz zordu ama biz zor gruptan çıkmayı seviyoruz. Rakiplerimize başarılar diliyoruz ama biz gruptan çıkacağız. İnşallah kupayı alacağız." ifadelerini kullandı.

Hepsi büyük gurur sebebi

Milli takımda birlikte forma giydiği takım arkadaşlarından Arda Güler'in Real Madrid'de, Kenan Yıldız'ın Juventus'ta oynamasının gurur verici olduğunu söyleyen Emre Uzun, şöyle devam etti: "Arda'yı ve Kenan'ı oralarda görünce gururlanıyoruz. Biz de oralara gitmek istiyoruz. Çok çalışıyoruz bunun için. Hepimiz Avrupa'ya gidecek kalitedeyiz ve yavaş yavaş gideceğiz. Hedeflerimiz var. Kendi hedefim öncelikle A Milli Takım formasını giymek, sonrasında Avrupa'nın en iyi takımlarında oynamak, orada başarılı olmak."

Arda Güler örnek oldu

Örnek aldığı futbolcunun milli takımdan arkadaşı Arda Güler olduğunu da aktaran Emre Uzun, şunları söyledi: "Benim örnek aldığım isim Türkiye'den Arda Güler. Tüm takım olarak arkadaşımızı örnek alıyoruz, Hakan Çalhanoğlu'nu örnek alıyoruz. Hepimiz hepsinden bir şey öğrenmeye çalışıyoruz. Arda Güler bizim yakın arkadaşımız. Burada birlikte oynuyorduk ve onun gibi olmak istiyoruz. Yavaş yavaş biz de Avrupa'ya adım atacağız." Emre Uzun, son olarak çeyrek finalde Hollanda ile karşılaşacak A Milli Takım'a başarılar dileyerek "İnşallah kupayı bize getirirler" dedi. **AA**

Fırtına hız kesmiyor

Macaristan'ın Szeged şehrinde yeni sezon hazırlıklarını sürdüren Trabzonspor, yaptığı çift antrenmanla çalışmalarına hız kazandırdı

TRABZONSPOR, Macaristan'ın Szeged şehrinde yeni sezon hazırlıklarını çift idmanla sürdürüyor. TSİ 11.30'da yaptığı sabah antrenmanıyla çalışmalarına devam eden bordo-mavililerde tempo her geçen gün artıyor. Teknik direktör Abdullah Avcı yönetiminde yapılan antrenmanda oyuncular, dengeye bağlı teknik ısınmanın ardından 5'e 2 pas ve şut çalışması gerçekleştirdi. Antrenman turnuva ile son buldu. Hava sıcaklığının 30 derecenin üzerine çıktığı Szeged'de oyuncuların antrenmanda verilen aralarda suya hücum ederek hararetlerini giderdikleri gözlendi. Milli takımlarda görev alan oyuncuların antrenmanda yer almadığı Karadeniz ekibinde, hazırlıklar bugün TSİ 19.00'da yapacağı antrenmanla devam edecek. **DHA**

Zaha'nın geleceği belirsiz!

Geride bıraktığımız sezon başında Galatasaray'ın kadrosuna kattığı Fildişi Sahilli golcü Wilfried Zaha, beklentileri karşılayamadı. Sık sık süre alamamaktan şikayetçi olan Zaha, geçtiğimiz günlerde Galatasaray'da kalacağını açıklasa da geleceği belirsiz. Zaha bu kez İngiliz basınına yaptığı itiraflarla gündemde

2023-2024 sezonun 102 puanla şampiyon olarak kapatan Galatasaray'da, bazı isimler beklenen performansın çok çok altında kaldı. O isimlerde başı Fildişi Sahilli yıldız Wilfried Zaha çekiyor. Sarı-kırmızılılar transferi için ezeli rakibi Fenerbahçe ile büyük bir transfer savaşına girdiği Zaha'dan, ilk sezonunda beklediği verimi alamadı. Zaman zaman teknik direktör Okan Buruk'la da sürtüşme yaşayan Zaha isyanını sık sık sosyal medyada dile getirdi.

Sessizliğini bozdu

We Are Palace adlı, Crystal Palace için özel yayınlar yapan bir haber sitesine açıklamalarda bulunan Zaha, Galatasaray'a transfer süreci hakkında itiraflarda bulundu. Zaha'nın 458 maçta 90 gol ve 62 asistle kulüp efsanesi haline geldiği belirtilen haberde Fildişi Sahilli yıldız dikkat çeken ifadeler kullandı. "Yeni bir şeye ihtiyacım vardı" diyerek sözlerine başlayan golcü kariyerinin sadece Crystal Palace'tan ibaret olmasını istemediği için Galatasaray'a geldiğini söyledi.

HABER MERKEZİ

Samet golle döndü

SON 16 turundaki Avusturya maçında sarı kart cezası nedeniyle oynayamayan Samet Akaydin, Merih Demiral'ın yokluğunda ilk 11'e geri dönerken attığı golle millileri 1-0 öne geçirdi. 35. dakikada soldan kullanılan kornerin devamında sağ kanada açılan topu alan Arda, sağ ayağıyla arka direğe ortaladı. Harika yükselen Samet kafa vuruşuyla golü attı. Tecrübeli stoper 80. dakikada rakibiyle girdiği ikili mücadelede sakatlanıp oyuna devam edemedi.

VAR uyudu kırmızı gelmedi

MAÇIN tartışmalı pozisyonlarından biri 30. dakikada yaşandı. Hollandalı Xavi Simmon, Mert Müldür'e yaptığı sert hareket sonrasında hakem Clement Turpin'den sarı kart gördü. Simmon'un Mert'in bileğinin üstüne bastığı net şekilde görüldü. Milliler kırmızı kart beklerken VAR'daki Jerome Brisard'dan izleme uyarısı gelmedi.

6 dakikada yıkıldık

HOLLANDA karşısında maça iyi başlayan, ilk yarıyı 1-0 önde kapatan A Milli Takım 70'e kadar oyunu iyi tutsa da devamı gelmedi. Portakallar, 70'teki kornerin devamında Depay'ın ortası De Vrij'ın golüyle 1-1'lik eşitliği sağladı. Sadece 6 dakika sonra Mert Müldür'ün ters vuruşu sonrasında Hollanda 2-1 öne geçti.

TEŞEKKÜRLER ÇOCUKLAR

Ay-Yıldızlılar, 35. dakikada Samet'in golüyle ilk yarıyı 1-0 önde kapasa da devamı gelmedi. 70'te De Vrij ve 76'da Mert Müldür (k.k.) Portakalları yarı finale taşıdı. Bizim Çocuklar mücadeleleriyle alkışlandı

A Milli Takım'ın EURO 2024 macerası çeyrek finalde sona erdi… Berlin Olimpiyat Stadı'nda Hollanda ile karşılaşan Ay-Yıldızlılar, ilk yarısını 1-0 önde kapadığı maçı 2-1 kaybederek turnuvaya veda etti. Hollanda ise yarı finalde İngiltere ile eşleşti. 90 dakika sonunda gözyaşlarını tutamayan Bizim Çocuklar, EURO 2008'deki tarihi yarı final başarısını tekrarlamanın kıyısından dönse de ortaya koydukları mücadele ile göğsümüzü kabarttılar.

DE VRİJ GOLÜ ÇIKARDI

35. dakikada Arda ortaladı, Samet kafa vuruşuyla millileri öne geçirdi: 0-1. 56'da Arda frikikten çok sert vurdu, top yan direğe çarpıp auta çıktı. 70'te Depay'ın ortasında De Vrij kafayla golü attı: 1-1. 76'da Dumfries sağdan ortaladı, arka direkte Mert Müldür'ün ters dokunuşuyla top ağlarımıza gitti: 2-1. 85'te Zeki'nin vuruşlunda De Vrij ağlara giden topu çıkardı. 90+2'deki karambolde kaleci Verbruggen gole izin vermedi. Hollanda maçı 2-1 kazandı.

Arda'dan adrese teslim

GENÇ yıldızımız Arda Güler, Hollanda maçında da sahne aldı. Montella'nın santrforsuz taktiğinde oyuna 'Sahte 9' olarak başlayan 19 yaşındaki yetenek sihrini 35. dakikada sergiledi. Ters ayağıyla Samet'in kafasına adrese teslim bir orta yapan Arda, turnuvadaki 2. asistini (1 gol) yaptı. Arda 56. dakikada 26 metreden kullandığı harika frikikte ise direğe takıldı.

Berlin'i Atatürk Olimpiyat'a çevirdik

TARAFTAR desteğiyle 'turnuvanın ikinci ev sahibi' olarak anılan Türkiye, Berlin Olimpiyat Stadı'nda da tam hakimiyet kurdu. 71 bin kişi kapasiteli statta yaklaşık 40-45 bine yakın Türk tribünleri kırmızı-beyaza boyarken Atatürk Olimpiyat Stadı ortamı oluştu. "Burası Türkiye buradan çıkış yok" tezahüratları maç boyunca yankılandı.

'Keşke geriye çekilmeseydik!'

MAÇ sonrası gözyaşlarını tutamayan kaptan Hakan Çalhanoğlu, duygu dolu bir konuşma yaptı. Hakan, "Maalesef buraya kadarmış. Buraya kadar getirdik. Gönül isterdi ki devam edelim ama futbolda kaybetmek de var. Maç sonrası taraftarlar bizi ayakta alkışladı, yolumuza devam edeceğiz. İkinci yarıya iyi başlamadık, çok geriye çekildik. Keşke geri çekilmeseydik. Buraya kadar gelmek de gurur. Ülkemizi en iyi şekilde temsil ettik" dedi.

'Hayalimiz vardı çok yaklaşmıştık'

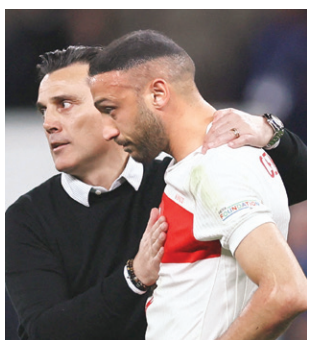

A Milli Takım Teknik Direktörü Vincenzo Montella, 2-1'lik yenilgi sonrasında çok üzgün olduklarını söyledi. İtalyan çalıştırıcı mücadeleleri için öğrencilerini kutlarken, "Tüm futbolcularımızın alnından öpmek lazım. Bizim bir hayalimiz vardı, çok yaklaşmıştık. 10 dakikalığına topa sahip olmamaya başladığımız bir bölüm vardı. Gençliğin de etkisiyle o anları yönetemedik. Gurur duymamız gereken bir tablo var. Bence turnuvadaki en iyi 5 takımdan biriyiz" yorumunu yaptı.

İNGİLTERE GÜÇ BELA TURLADI

EURO 2024'ün favorilerinden İngiltere yoluna devam ediyor… Turnuvanın en pahalı kadrosuna sahip Ada ülkesi çeyrek finalde İsviçre'yi 1-1 biten normal süre ve uzatmaların ardından penaltılarla 5-3 mağlup etti. Teknik Direktör Murat Yakın'ın İsviçre'si 75'te Embolo'nun golüyle 1-0 öne geçti. 80'de Saka şık plase ile cevap verdi: 1-1. 118'deki kornerde Shaqiri'nin vuruşu üst direkten döndü. Penaltılarda İsviçreli Akanji ilk atışı kaçırdı, hata yapmayan İngiltere 5-3'lük seri atışlarla yarı finalist oldu.

HABER MERKEZİ

50 bin Türk Berlin'i esir aldı

ÇEYREK final için Avrupa'nın dört bir yanından vatandaşlarımız Berlin'e akın etti. Maç bileti olmayanlarla birlikte yaklaşık 50 bin Türk, Breitscheidplatz Meydanı'nda toplandı. Mehter Takımı eşliğinde Berlin Olimpiyat Stadı'na doğru yürüyüşe geçen kalabalık, Merih Demiral'a verilen cezaya tepki olarak tezahüratlarda bulundu, 'Bozkurt' işaretleri yaptı. Bunun üzerinde Berlin polisi yürüyüşü durdurdu. Yapılan açıklamada, "Türk taraftar yürüyüşü, devam eden siyasi mesajlar nedeniyle durduruldu. Taraftar otobüsü dışarı çıkarıldı ve yürüyüş sonlandırıldı" denildi. Biletli olanlardan küçük gruplar halinde stada gitmeleri istendi.

Gerçeklerden **HABERDAR** Olun
www.gazetedamga.com.tr
DAMGA
GÜNLÜK SİYASİ GAZETE
8 TEMMUZ 2024 **PAZARTESİ**

BEYOĞLU KAMPTA!

Beyoğlu Belediyesi Kefken Gençlik Kampı bu hafta 150 kişilik kız öğrenci grubunu ağırladı. Sanatsal ve sportif etkinliklerle eğlenceli bir hafta geçiren örenciler, hafta kapanışı programında hünerlerini sergilediler. Başkan İnan Güney de kampı ziyaret ederek öğrencilerin gösterilerini izledi

DAMGA SELVİ SARITAÇ HABER

Beyoğlu Belediyesi Kefken Gençlik Kampı'nda 2024 yaz sezonu başladı. Geçtiğimiz hafta Beyoğlu'ndaki engelli bireyleri ağırlayan kampın bu haftaki konukları kız öğrenci grubu oldu. 150 kişilik gruptan oluşan kız öğrenciler bir hafta boyunca hem tatil yaptılar hem de sanatsal ve sportif branşlarda düzenlenen etkinliklerle kendilerini geliştirme imkanı buldular. Kampta dolu dolu bir hafta geçiren öğrenciler düzenlenen hafta kapanışı etkinliğinde hünerlerini sergilediler. Beyoğlu Belediye Başkanı İnan Güney de meclis üyeleriyle birlikte kampta öğrencileri ziyaret ederek kapanış etkinliğine katıldı.

Öğrencilerle fide ekti

Kampta öğrencilerle fide ekimi yapan Başkan Güney, etkinliklere de katılarak gençlerle birlikte eğlenceli bir gün geçirdi. Gençlerle yemek yiyip sohbet eden Başkan Güney hafta kapanışı etkinliğine de katılarak öğrencilerin hazırladığı koro dinletisi, tiyatro gösterisi ve yöresel dans gösterisi gibi bir birinden renkli sahne etkinliklerini izledi. Başkan Güney daha sonra kampta hafta boyunca düzenlenen Voleybol. Basketbol. Masa Tenisi. Survivor, Okçuluk ve Yüzme turnuvalarının kazananlarına madalyalarını takdim ederek tebrik etti.

BEYAZLAR İÇİNDE BİR GÜZEL

Yoğun konser maratonuna ara veren Derya Uluğ da tatil sezonuna çıktı. Tekneyle Ege koylarını dolaşan güzel şarkıcı verdiği pozları Instagram hesabından paylaştı. Uluğ'un beyaz bikinisi ile verdiği pozlara beğeni ve yorum yağdı

YOĞUN konser maratonuna ara veren ünlü şarkıcı Derya Uluğ, tatil sezonunu açtı. Tekneyle Ege koylarını dolaşan güzel şarkıcı, tatil anılarını Instagram hesabından paylaştı. Uluğ'un beyaz bikinisiyle verdiği pozlar, kısa sürede büyük ilgi gördü. Takipçileri tarafından beğeni ve yorum yağmuruna tutulan fotoğraflar, şarkıcının tatil keyfini gözler önüne serdi. Derya Uluğ'nun doğal güzelliği ve fit hali, sosyal medyada gündem olurken, hayranları da ünlü şarkıcının paylaşımlarına övgü dolu yorumlar yaptı. Tatil pozlarıyla dikkat çeken Derya Uluğ, enerjisi ve neşesiyle takipçilerine keyifli anlar yaşattı. Derya Uluğ paylaştığı fotoğrafların altına "Benim havalar geldi" notunu düştü.

Nevmekan yeniden açılacak!

Yapı fiziği açısından yaşanan sorunlar nedeniyle 25 Haziran'da tadilata alınmak zorunda kalınan Nevmekan Kuzguncuk, kısa sürede tüm işlemleri yapılarak yeniden açılacak

ÜSKÜDAR Belediyesi tarafından restore edilerek halkımızın kullanımına sunulan Nevmekan Kuzguncuk, ekiplerimizin gerçekleştirdiği tadilatın ardından bugün yeniden kapılarını açıyor. İcadiye Mahallesi İcadiye Hamamı Sokak'ta bulunan, toplam 1200 metre karelik alanda, içerisinde kafe, restoran, sergi alanı, mutfak ve kütüphane bulunan Nevmekan Kuzguncuk, komşularımıza daha iyi hizmet vermek ve eksiklikleri gidermek amacıyla 25 Haziran Perşembe günü tadilata alınmıştı. 2 Eylül 2023 tarihindeki açılışından henüz bir yıl gibi kısa bir süre geçmesine rağmen oluşan yapı fiziği sorunları nedeniyle tadilata alınmak zorunda kalınan Nevmekan Kuzguncuk, ekiplerimizin kısa sürede yoğun çalışmaları neticesinde, tüm yapısal eksiklikleri giderilerek yeniden vatandaşların hizmetine girecek.

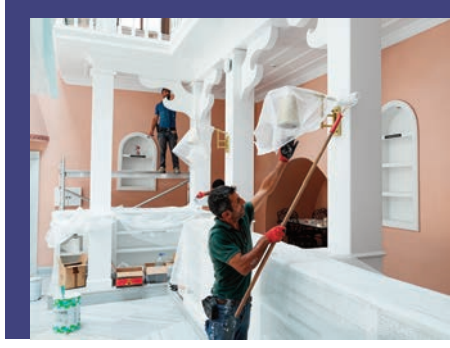

Yenileniyor

Kapsamlı bir tadilat gerçekleştirilen mekanda, oluşan su sızıntıları nedeniyle gerekli yalıtımlar yapılırken, küflenen yerler zımparalanarak yeniden boyandı. Mescit bölümü giriş kısmında duvarda zeminden su çekmesi sonucu oluşan kabarmalar raspa yapılarak tekrar boyandı. Mutfak kısmının tavanında oluşan rutubet ile alçıpanların su aldığı tespit edilirken, tavandan gelen suyun tespiti yapılarak alçıpan asma tavanların alçı ve boyaları yapıldı.

6 ayda 195 milyon kitap!

Türkiye'de yılın ilk 6 ayında 195 milyon 529 bin 407 adet kitap üretimi yapıldı. Yayımcı Meslek Birlikleri Federasyonundan (YAYFED) yapılan açıklamaya göre, 2023'te 182 milyon 895 bin 180 kitap yayınlandı. Geçen yılın üretim rakamlarına kıyasla bu yılın ilk 6 ayında kitap üretimi yüzde 6,9 oranında büyüdü. Bu yıl haziranda 34 milyon 146 bin 859 adet kitap basılırken, geçen yıl aynı dönemde 35 milyon 93 bin 479 kitap yayınlandı. Bu yılın haziran ayında, geçen yıla kıyasla yüzde 2,7 oranında küçülme gerçekleşti. Geçen ay yayıncıların aldığı bandrollerin yüzde 8.9'unu yetişkin kültür yayımları, yüzde 8,5'ini yetişkin kurgu edebiyat yayımları, yüzde 8,6'sını çocuk kitapları, yüzde 0,6'sını gençlik kitapları, yüzde 3,7'sini inanç yayımları, yüzde 1,7'sini akademik yayımlar, yüzde 1'ini ithal kitaplar, yüzde 67'sini ise eğitim yayımları oluşturdu. AA

Sarıyer engel TANIMIYOR

Prof. Dr. Türksel Dürgelgil ve İstanbul'un çeşitli üniversitelerinden diş hekimliği bölümü öğrencilerinin geliştirdiği Diş Sağlığı Taraması projesi bu yıl da Sarıyer Belediyesi EÇADEM bahçesinde hayata geçti. Ücretsiz olarak yapılan ve 200'e yakın engelli çocuk ve gençlerin katılım sağladığı taramada, hem diş kontrolü yapıldı hem de uygulamalı olarak evde diş bakımı eğitimi verildi

SARIYER Belediyesi'nde bu yıl da bir sosyal sorumluluk projesi kapsamında Engelli Çocuk ve Ailelerine Destek Merkezi EÇADEM'de eğitim alan engelli çocuklar için ücretsiz diş sağlığı taraması yapıldı. Diş Hekimi, Prof. Dr. Türksel Dürgelgil ve öğrencilerinin geliştirdiği engelli çocuklara ağız ve diş sağlığı bilinci aşılamak amacıyla başlatılan sosyal sorumluluk projesi kapsamında çocuklara yapılan diş sağlığı taramasında ön tanıların konulması ve plakların temizlenmesinin yanı sıra kişiye özel gerekli uygulamalar da yapıldı.

Çok anlamlı bir proje

Proje ile ilgili konuşan Diş Hekimi Prof. Dr. Türksel Dürgelgil, özellikle engelli çocukların diş çürükleri ve diş eti problemleri açısından riskli olduklarını ifade ederek, "Engelli çocuklarımızın kullandıkları ilaçları, dişlerini fiziksel engeller nedeniyle istedikleri gibi fırçalayamamaları gibi nedenlerle riskli grupta değerlendirerek için bazı materyallerle dişlerinin güçlenmesini ve çürümemesini sağlıyoruz. Fırçalama alışkanlığı ile ilgili gerekli hatırlatmaları yapıyoruz. Diş hekimi olacak genç arkadaşlarımızın minicik bir zaman ayırarak destek sundukları bu proje bizim için çok anlamlı. Biz ilk başladığımız günden beri bu projenin sürekliliğine önem verdik. Sarıyer Belediyemizin katkılarıyla projemiz sürekli devam edecek. Sarıyer Belediyesi'nin bu konuda yarattığı farkındalık ve liderliği için de Sarıyer Belediye Başkanı Sayın Mustafa Oktay Aksu ve tüm belediye çalışanlarına yürekten teşekkür ediyorum" dedi.

TAYLAN DAŞDÖĞEN